

SAMSUNG

SM-G950F
SM-G955F

Erabiltzailearen eskuliburua

**Euskaltelek itzultako eta
ekoiztutako eskuliburua**



Edukia

Oinarrizko kontzeptuak

4	Hasi aurretik, irakurri informazio hau		
6	Gailua gehiegi berotu daitekeen egoerak, eta irtenbideak	113	Edge pantaila
10	Gailuaren diseinua eta funtzioak	120	Multiwindow
15	Bateria	124	Samsung Pay
21	SIM edo USIM txartela (nanoSIM txartela)	127	Samsung Gear
24	Memoria-txartela (microSD txartela)	128	Samsung Members
27	Gailua piztea eta itzaltzea	129	Samsung Oharrak
28	Hasierako konfigurazioa	130	Egutegia
31	Samsung account	131	Samsung Health
32	Beste gailu batetik datuak transferitzea	137	Ahots-grabagailua
37	Pantailari buruzko informazioa	139	Nire fitxategiak
4 9	Jakinazpen-panela	139	Erlojua
51	Testua idaztea	141	Kalkulagailua
		141	Game Launcher
		144	Samsung Connect
		148	Edukiak partekatzea
		149	Samsung DeX
		155	Beste pantaila batera konektatzea
		156	Google apps

Aplikazio eta funtzioak

54	Aplikazioak instalatzea edo desinstalatzea
56	Bixby Home
73	Telefona
78	Kontaktuak
81	Mezuak
84	Internet
86	Posta elektronikoa
87	Kamera
105	Galeria
111	Always On Display

Doikuntzak

- 158 Sarrera
- 158 Konexioak
 - 159 WiFi-a
 - 162 Bluetootha
 - 164 NFC eta ordainketa
 - 167 Konexio partekatua
 - 168 Konexio-doikuntza gehiago
- 171 Soinua eta bibrazioa
- 172 Jakinarazpenak
- 173 Pantaila
 - 174 Argi urdinaren iragazkia
 - 174 Pantaila-bereizmena
- 175 Pantaila-atzealdea eta gaiak
- 175 Funtzio aurreratuak
- 177 Gailuaren mantentze-lanak
- 180 Aplikazioak
- 180 Blokeo- eta segurtasun-pantaila
 - 182 Aurpegia ezagutzea
 - 184 Hatz-markak ezagutzea
 - 188 Irida ezagutzea
 - 193 Samsung Pass
 - 196 Karpeta segurua
- 200 Hodeia eta kontuak
 - 201 Kopiatzea eta berrezartzea
- 201 Google
- 202 Irisgarritasuna
- 202 Kudeaketa orokorra
- 203 Softwarea eguneratzea
- 204 Erabiltzailearen eskuliburua
- 204 Telefonoari buruz

Eranskina

- 205 Irisgarritasuna
- 222 Arazoak konpontzea
- 228 Bateria jartzea/ateratzea

Oinarrizko kontzeptuak

Hasi aurretik, irakurri informazio hau

Gailua erabiltzen hasi aurretik, irakurri eskuliburu hau, erabilera zuzena eta segurua bermatzeko.

- Deskribapenak gailuaren aurrez zehaztutako doikuntzei buruzkoak dira.
- Baliteke eskuliburu honetako eduki batzuk eta gailuarenak guztiz bat ez etortzea, eskualdearen, zerbitzu-hornitzailearen, modeloaren ezaugarrien edo gailuaren softwarearen arabera.
- PUZaren eta RAM memoriaren erabilera handia eskatzen duten edukiek (kalitate handiko edukia) gailuaren errendimendu orokorrari eragiten diote. Baliteke edukiari lotutako aplikazioek behar bezala ez funtzionatzea, eta desberdinak izatea gailuaren zehaztapenen eta erabiltzen den inguruaren arabera.
- Samsungek ez du bere gain hartzen bera ez den hornitzaile baten aplikazioek eragindako errendimendu-arazoen erantzukizunik.
- Samsungek ez du bere gain hartzen erregistro-doikuntzak editatzeagatik edo sistema eragilearen softwarea aldatzeagatik sortzen diren errendimendu-arazoen erantzukizunik. Sistema eragilea pertsonalizatzen saiatuz gero, baliteke gailuak edo aplikazioek ondo ez funtzionatzea.
- Softwareak, soinu-iturriek, pantaila-atzealdeek, irudiek eta gailuarekin batera datozen gainerako multimedia-edukiek erabilera-lizentzia mugatua dute. Material horiek helburu komertzialekin edo beste helburu batzuekin erabiltzea egile-eskubideen legeak urratzea da. Erabiltzaileak guztiz erantzule dira multimedia-edukiak legez kanpo erabiltzen badituzte.
- Zure datu-planaren arabera, gerta liteke gastu gehigarriak izatea datu-zerbitzu hauek erabiltzeagatik, besteak beste: mezuak, kargatzea eta deskargatzea, sinkronizazio automatikoa edo kokapen-zerbitzuak. Datu-kantitate handiak transferitzeko WiFi konexioa erabiltzea gomendatzen da.
- Gailuarekin datozen aplikazio lehenetsiak eguneratu egin litezke, eta baliteke bateragarri izateari uztea, aurrez jakinarazi gabe. Gailuak dakarren aplikazioen batekin zalantzaren bat badaukazu, jarri harremanetan Samsungen Laguntza Teknikoko Zerbitzuarekin. Erabiltzaileak instalatutako aplikazioen kasuan, berriz, jarri harremanetan zerbitzu-hornitzailearekin.

- Gailuaren sistema eragilea aldatzen baduzu edo iturri ez-ofizialeko softwarea instalatzen baduzu, baliteke gailuak ondo ez funtzionatzea eta datuak hondatzea edo galtzea. Hori eginez gero, Samsungekiko lizentzia-hitzarmena urratzen da, eta bermea ezeztatuta geratzen da.
- Modeloaren eta eskualdearen arabera, litekeena da gailu batzuek FCCren onespena behar izatea (Federal Communications Commission). Gailu honek FCCren onespena baldin badu, dagokion FCCren IDa ikusi ahal izango duzu. ID hori ikusteko, ireki **Ezarpenak** aplikazioa, eta sakatu **Gailuari buruz** → **Bateriaren informazioa**.

Urarekiko eta hautsarekiko erresistentzia mantentzea

Zure gailua hautsak eta urak ez dute hondatzen. Segi aholku hauei arretaz, erresistentziari eusteko. Bestela, gailua hondatu egin daiteke.

- Ez sartu gailua uretan, 1,5 m-tik gorako sakoneran, eta ez eduki urpean 30 minutuan baino gehiagoan.
- Ez jarri gailua **ur-korronte zakarretan**.
- Gailua ur garbitan egon bada, lehortu kontu handiz zapi garbi eta leun batekin. Beste likidoren batean egon bada gailua (hala nola, ur gazia, ur ionizatua edo edari alkoholdunak), busti ur garbiarekin, eta lehortu kontu handiz, zapi garbi eta leun batekin. Jarraibide hauei kasu egiten ez badiezu, baliteke gailuaren errendimenduari eta itxurari eragitea.
- **Gailua uretan sartu baduzu edo mikrofonoa edo bozgorailua bustita badaude**, baliteke deietan soinua argi ez entzutea.

Baliteke ukipen-pantaila eta beste funtzio batzuk ondo ez ibiltzea **gailua uretan erabiliz gero**.

- **Gailuari zenbait proba egin zaizkio giro kontrolatuan, eta frogatu da urari eta hautsari eusten diela egoera jakin batzuetan (IP68 sailkapen-irizpideak betetzen ditu, IEC 60529 nazioartean deskribatzen denari jarraikiz, bilgarrien babes-graduari dagokionez [IP kodea]; probaren baldintzak: 15-35 °C, 86-106 kPa, 1,5 metro, 30 minutu). Sailkapen hori eduki arren, gailua hondatu egin daiteke egoera jakin batzuetan.**

Jakinarazpen-ikonoak



Oharra: zu zeu edo beste pertsona batzuk kaltetu ditzaketen egoerak.



Kontuz: Zure gailua edo beste tresna batzuk kaltetu ditzaketen egoerak.



Oharra: Oharrak, erabilera-gomendioak edo informazio gehigarria.

Gailua gehiegi berotu daitekeen egoerak, eta irtenbideak

Bateria kargatzen ari den bitartean gailua berotu egiten bada

Kargatzen ari den bitartean, gerta liteke gailua eta kargagailua berotzea. Baliteke gailua beroago egotea haririk gabe kargatzen ari denean edo kargatze bizkorra erabiltzen denean. Ez du eraginik telefonoaren bizitza erabilgarrian edo errendimenduan; funtzionamenduaren parte da. Bateria gehiegi berotzen bada, baliteke kargagailuak kargatzeari uztea.

Gailua berotzean, segi jarraibide hauei:

- Deskonektatu gailuaren kargagailua eta itxi irekita dauden aplikazioak. Itxaron gailua hoztu arte, eta, ondoren, jarri berriro kargatzen.
- Gailuaren beheko aldea gehiegi berotzen bada, litekeena da konektatutako USB kablea hondatuta egotea. Ordezkatu USB kable hondatua Samsungek onartutako berri batekin.
- Haririk gabeko kargagailu bat erabiltzen baduzu, ez jarri material arrotzik (adibidez, objektu metalikoak, imanak edo banda magnetikoak dituzten txartelak) gailuaren eta haririk gabeko kargagailuaren artean.



Haririk gabe kargatzeko edo bizkor kargatzeko funtzioak modelo bateragarrietan bakarrik daude aukeran.

Erabiltzen ari garela gailua berotzen denean

Bateria-karga handiagoa eskatzen duten funtzioak edo aplikazioak luzaroan erabiltzen badituzu, gerta daiteke gailua aldi baterako berotzea, bateria-kontsumo handiagoa dela eta. Itxi zabalik dauden aplikazioak, eta ez erabili gailua puska batean.

Hona hemen gailua gehiegi berotzea eragin dezaketen zenbait egoera. Erabiltzen dituzun funtzio eta aplikazioen arabera, baliteke adibide hauek ez aplikatzea zure modeloari:

- Hasierako konfigurazioan, erosi ondoren, edo datuak berrezartzean
- Fitxategi handiak deskargatzean
- Bateria-karga handiagoa behar duten aplikazioak erabiltzean, edo aplikazioak luzaroan erabiltzean:
 - Kalitate handiko jokoak luzaroan erreproduzitzean
 - Bideoak luzaroan grabatzean
 - Distira-doikuntza maximoa erabiliz transmititzean bideoak
 - Telebista batera konektatzea
- Zenbait zeregin aldi berean egiten direnean edo aplikazio asko atzeko planoan exekututzen direnean:
 - Multiwindow erabiltzean
 - Bideo-grabazio batean aplikazioak eguneratzen edo instalatzen direnean
 - Bideo-dei batean fitxategi handiak deskargatzen direnean
 - Nabigazio-aplikazio bat erabili bitartean bideoak grabatzen direnean
- Datu-kantitate handia erabiltzen denean hodeiarekin, posta elektronikoarekin edo beste kontu batzuekin sinkronizatzeke
- Auto batean nabigazio-aplikazio bat erabiltzen denean gailua eguzki-argitan dagoela
- Konexio partekatua erabiltzen denean
- Seinaleko ahuleko edo seinalerik gabeko eremuetan erabiltzen denean gailua
- Hondatutako USB kable batekin kargatzen denean bateria
- Gailuaren erabilera ugariko larakoa hondatuta dagoenean edo material arrotzen eraginpean dagoenean, hala nola likidoa, hauts metalikoa edo grafitoa.
- Desplazamenduan zaudenean

Gailua berotzean, segi jarraibide hauei:

- Eduki eguneratuta telefonoa azken softwarearekin.
- Aplikazio irekien arteko gatazken ondorioz, gailua berotu liteke. Berrabiarazi gailua.
- Desaktibatu WiFi, GPS eta bluetooth funtzioak, behar ez dituzunean.
- Itxi bateria-kontsumoa handitzen duten aplikazioak edo bigarren mailan exekutatzen direnak erabiltzen ez dituzunean.
- Ezabatu behar ez dituzun fitxategiak edo erabiltzen ez dituzun aplikazioak.
- Murriztu pantailaren distira.
- Gailua gehiegi berotzen bada edo denbora luzez berotuta baldin badago, ez erabili minutu batzuez. Gehiegi berotzen jarraitzen badu, jarri harremanetan Samsungen Laguntza Teknikoko Zerbitzuarekin (LTZ).

Gailuaren mugak gehiegi berotzen denean

Gailua berotzen denean, baliteke haren funtzioak eta errendimendua mugatzea edo gailua itzaltzea hozteko. Funtzio hau modelo bateragarrietan bakarrik dago erabilgarri.

- Gailua ohikoa baino gehiago berotzen bada, mezu bat bistaratuko da gehiegi berotu dela adieraziz. Gailuaren tenperatura jaisteko, pantailaren distira eta errendimenduaren abiadura mugatuko dira, eta bateria kargatzeari utziko dio. Gainera, exekutatzen ari diren aplikazioak itxi egingo dira, eta larrialdietako deiak baino ezingo dira egin gailua hoztu arte.
- Gailua gehiegi berotzen bada edo denbora luzez berotuta baldin badago, mezu bat bistaratuko da itzaltzeko esanez. Itzali gailua, eta itxaron hoztu arte.

Ingurune operatiborako kontuan hartu beharrekoak

Inguruneak gailua berotzea eragin dezake, kondizio hauetan: Kontuz! Ez laburtu bateriaren bizitza erabilgarria, ez hondatu gailua eta ez eragin suterik.

- Ez gorde gailua tenperatura oso hotzak edo beroak dauden lekuetan.
- Ez utzi gailua denbora luzez eguzkiaren argiak zuzenean jotzen duela.
- Ez erabili eta ez gorde gailua denbora luzez leku oso beroetan (adibidez, udan, auto barruan).
- Ez jarri gailua gehiegi berotu daitekeen lekuetan (adibidez, manta elektriko baten gainean).
- Ez gorde gailua berogailuetan, mikrouhin-labeetan, sukaldeko ekipo beroetan eta goi-presioko edukiontzietan, ezta haietatik gertu ere.
- Ez erabili inoiz hondatutako kargagailurik, ez eta bateriarik ere.

Telefonoaren diseinua eta funtzioak

Kaxaren edukia

Kaxan artikulua hauek dituzu:

- Gailua
- USB kablea
- Entzungailua
- Ateratze-eraztuna
- USB elektrizitate-egokigailua
- Bizkor hasteko gida
- Funtzio ugariko larakoa (C motako USBa)

Erabili USB konektorea datuak gailu batetik bestera transferitzeko.



- Mikro USB konektorea

Erabili Mikro USB konektorea batera Mikro USB kable batekin kargatzeko.

Ez entxufatu Mikro USB kablea gailuko erabilera ugariko larakoari. Hala eginez gero, gailuak kalteak izan ditzake.

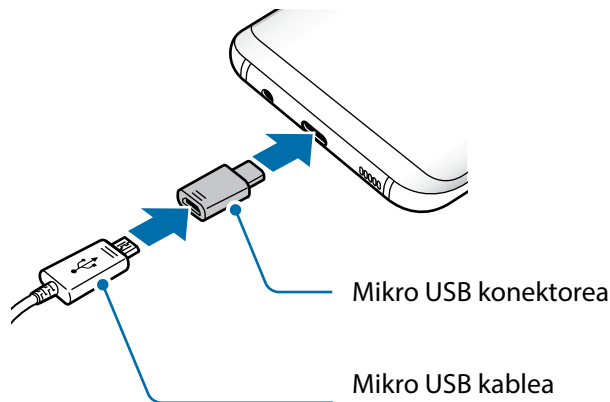
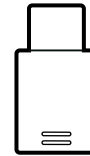



- Gailuarekin batera datozen elementuak eta eskuragarri dauden osagarriak desberdinak izan litezke eskualdearen edo zerbitzu-hornitzailearen arabera.
- Gailuarekin batera emandako elementuak gailurako berariaz diseinatuta daude, eta baliteke beste gailu batzuekin bateragarriak ez izatea.
- Gailuaren itxura eta zehaztapenak aldatu egin litezke aurretik jakinarazi gabe.
- Hainbat osagarri eros ditzakezu Samsungen tokiko hornitzailearen bidez. Erosi aurretik, ziurtatu gailuarekin bateragarriak direla.
- Samsungek onartutako osagarriak soilik erabili. Hori egin ezean, baliteke bermeak estaltzen ez dituen errendimendu-arazoak eta funtzionamendu-erroreak eragitea.
- Osagarrien eskuragarritasuna aldatu egin liteke, fabrikatzaileen arabera. Eskuragarri dauden osagarriei buruzko informazio gehiago nahi izanez gero, ikusi Samsungen webgunea.

Gailuaren diseinua

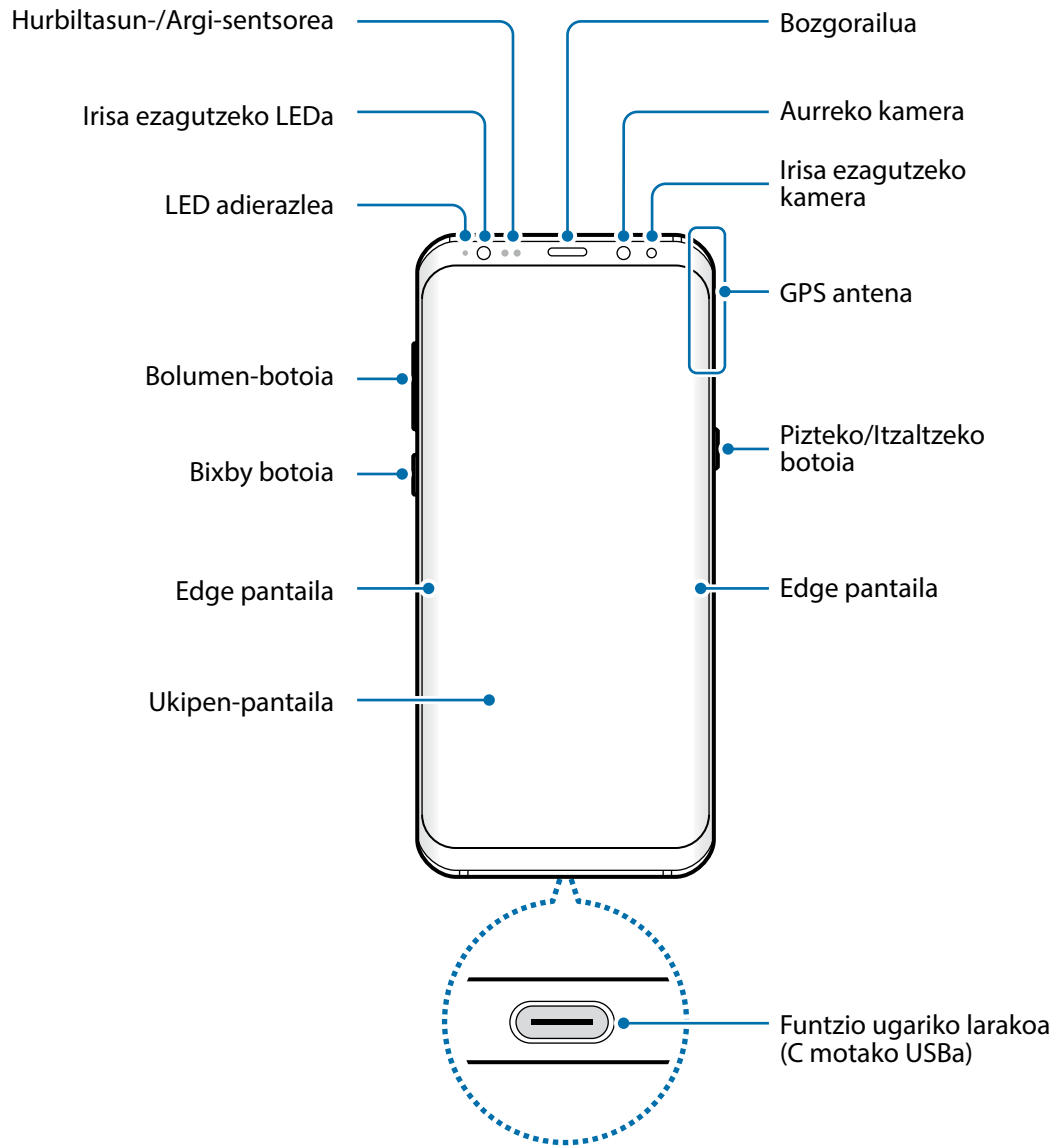

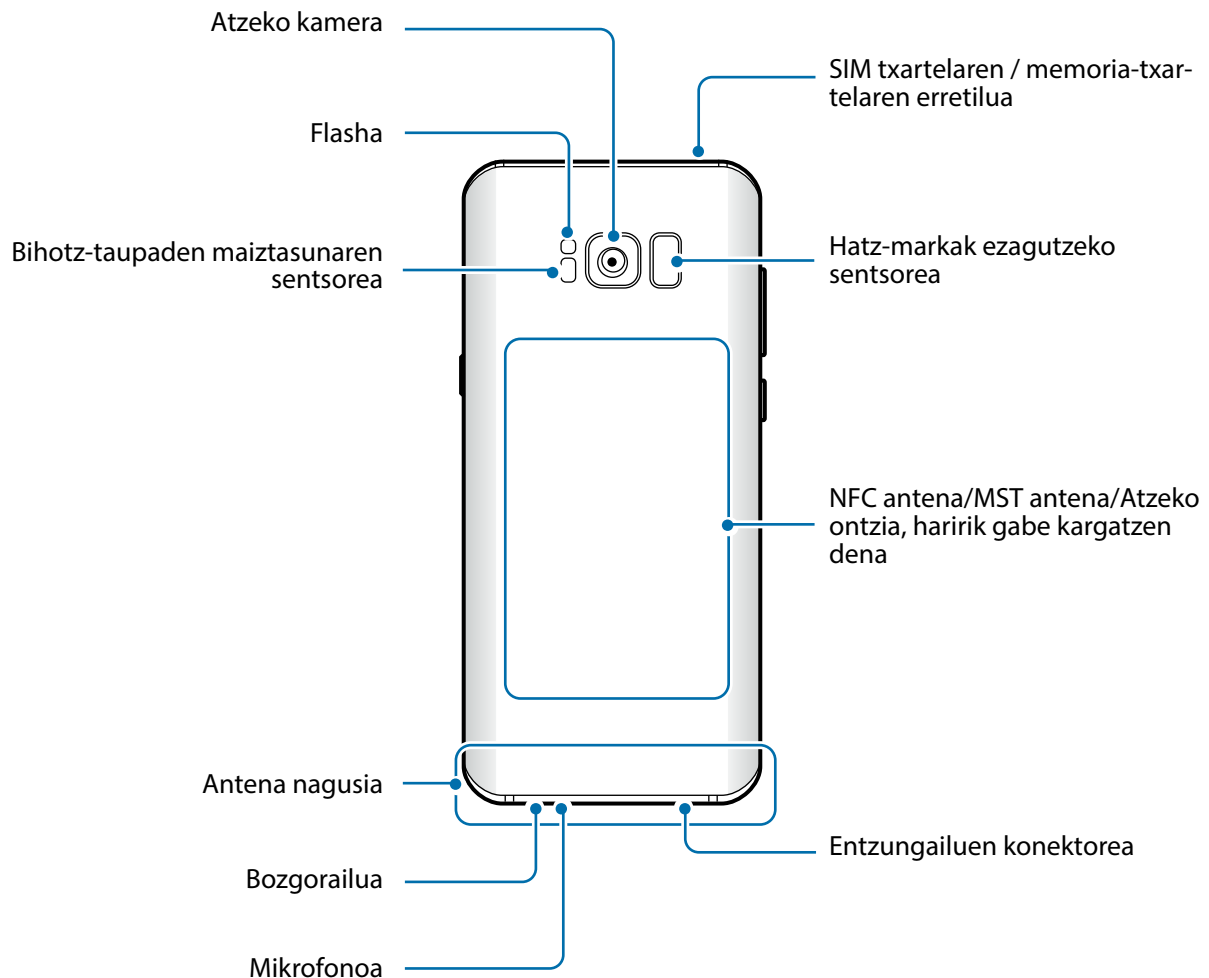

- Egoera hauetan konektagarritasun-arazoak gerta daitezke, edo bateria deskargatu egin daiteke:
 - Gailuaren antenaren tokian metalezko itsasgarriak jartzen badituzu.
 - Metalezko materialekin egindako zorroa jartzen badiozu gailuari.
 - Funtzio jakin batzuk (adibidez, deiak edo datu-konexioak) erabiltzen ari zarela gailuaren antenaren ingurua eskuekin edo beste objektu batekin estaltzen baduzu.
- Samsungek onartutako pantaila-babesle bat erabiltzea gomendatzen da. Baliteke Samsungek onartu gabeko pantaila-babesleek funtzionamendu-erroreak eragitea sentsoreetan.
- Ez estali hurbiltasun-/argi-sentsorea pantailarako osagarriekin (adibidez, pantaila-babesekin edo pegatinekin). Bestela, akatsak gerta daitezke sentsorearen funtzionamenduan.
- Baliteke pantaila kurbatuaren koloreak desberdin ikustea, ikuspen-angeluaren arabera.

Botoi fisikoak

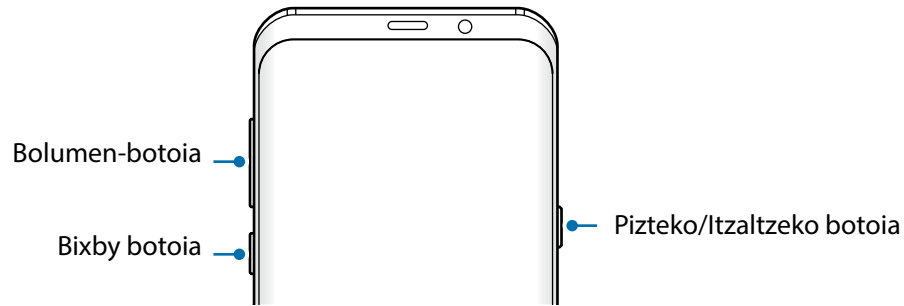

Botoia	Funtzioa
Pizteko/Itzaltzeko botoia	<ul style="list-style-type: none"> Luze sakatu gailua pizteko edo itzaltzeko. Sakatu, pantaila pizteko edo blokeatzeko.
Bixby	<ul style="list-style-type: none"> Sakatu Bixby Home irekitzeko. Informazio gehiago eskuratzeko, kontsultatu Bixby Home.
Bolumena	<ul style="list-style-type: none"> Sakatu gailuaren bolumena doitzeko.

Teklas programables

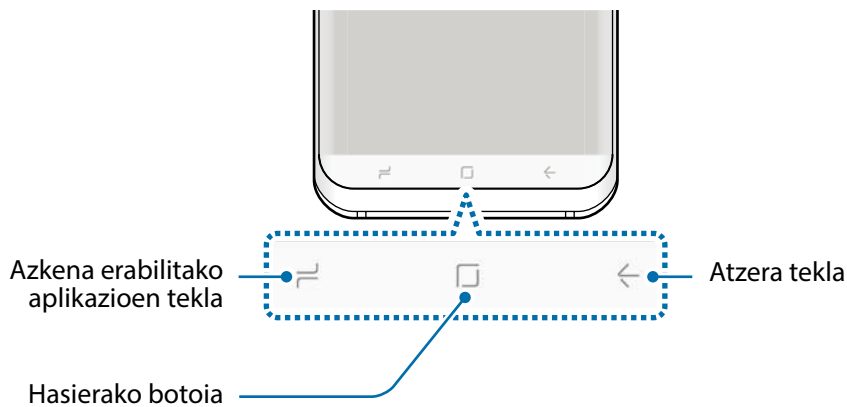

Gailua pizten duzunean, tekla programagarriak pantailaren beheko aldean agertuko dira. Tekla programagarriak honela daude konfiguratuta lehenespenez: azkena erabilitako aplikazioak, Hasierako botoia eta Atzera egiteko tekla. Ikusi [Nabigazio-barra \(tekla programagarriak\)](#) atala, informazio gehiago lortzeko.

Bateria

Bateria kargatzea

Kargatu bateria gailua lehen aldiz erabili aurretik edo denbora luzean erabili ez bada.



Samsungek onartzen dituen kargagailuak, bateriak eta kableak soilik erabili. Onartu gabeko kargagailu edo kableek bateria leherrarazi edo gailua hondatu lezakete.



Kargagailua gaizki konektatzen baduzu, baliteke gailuari kalte larriak eragitea. Okerreko erabilerak eragindako kalteak ez dira bermean sartzen.



Kargagailuak ez du pizteko eta itzaltzeko etengailurik, eta, beraz, ez du elektrizitate-hornidura eteteko aukerarik; ondorioz, erabiltzaileak kendu behar du kargagailua saretik. Gainera, konektatuta dagoenean, entxufetik gertu egon behar du. Energia aurrezteko, deskonektatu kargagailua erabiltzen ari ez zarenean.

1 Konektatu USB kablea USB elikadurako egokigailura.

2 Konektatu USB kablea zure gailuko funtzio ugariko larakora.

3 Konektatu USB elikadura-egokigailua korrante-hargune batera.

4 Bateria guztiz kargatuta dagoenean, deskonektatu kargagailua gailutik. Ondoren, deskonektatu kargagailua korrante-hargunetik.

Mikro USB kable baten bidez kargatzea

Erabili Mikro USB konektorea bateria Mikro USB kable batekin kargatzeko.



Ez entxufatu Mikro USB kablea gailuko erabilera ugariko larakoari. Hala eginenez gero, gailua eta kablea hondatu daitezke.



Mikro USB konektorea bateria kargatzeko eta gailua ordenagailu batera konektatzeko erabiltzen da.

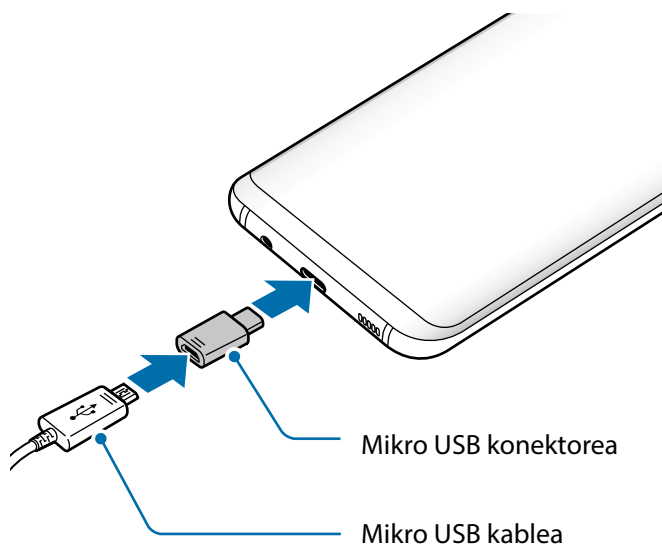

Beste gailu batzuk kargatzea

C motako USB konektorea erabil dezakezu zure gailuaren bateriarekin beste gailu mugikor batzuk kargatzeko.

Entxufatu C motako USB konektorea gailuko funtzio ugariko larakora, eta konektatu beste gailura haren USB kablea erabilia.

Kargatzen hasten denean, beste gailuaren pantailan agertzen da bateria kargatzen ari dela adierazten duen ikonoa.

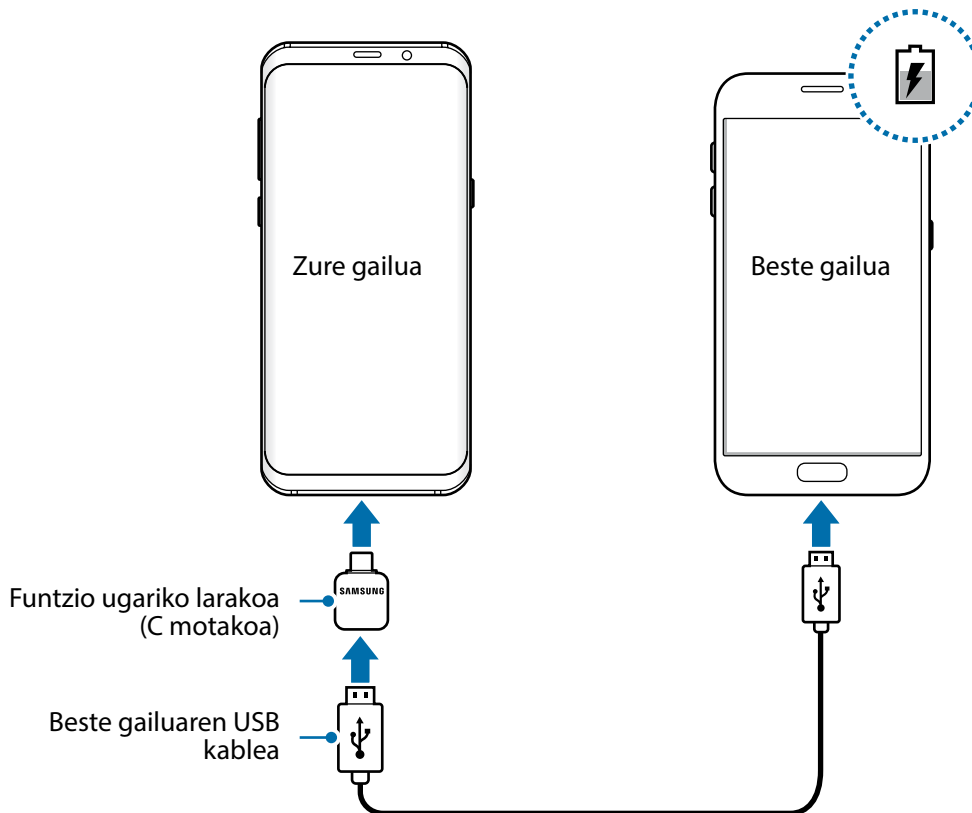

Gailuan aplikazioak hautatzeko bistaraten den leiho gainerakorrak balio du datuak transferitzeko. Ez hautatu aplikaziorik leiho gainerakor horretan.

Bateria-kontsumoa murriztea

Bateria aurrezten laguntzen duten zenbait funtzio ditu gailuak:

- Optimizatu kontsumoa gailuaren mantentze-lanetarako funtzioa erabilia.
- Gailua erabiltzen ari ez bazara, itzali pantaila, pizteko tekla sakatuta.
- Aktibatu energia aurrezteko modua.

- Itxi behar ez dituzun aplikazioak.
- Desaktibatu Bluetooth funtzioa, behar ez duzunean.
- Desaktibatu WiFi funtzioa, behar ez duzunean.
- Desaktibatu sinkronizatu behar diren aplikazioen sinkronizazio automatikoa (adibidez, posta elektronikoa).
- Gutxitu ezazu pantailaren atzeko argiztapenaren denbora.
- Murriztu pantailaren distira.

Bateriaren kargatzeari buruzko aholkuak eta oharrak

- Bateria-maila txikia bada, bateriaren ikonoa hutsik egongo da.
- Bateria batere kargarik gabe badago, ezingo duzu gailua piztu kargagailua konektatu eta berehala. Utzi bateria minutu batzuek kargatzen, berriro saiatu aurretik.
- Aplikazio bat baino gehiago erabiltzen badituzu aldi berean, sareko aplikazioak nahiz beste gailu batekin konektatu beharrekoak, bateria azkar agortuko da. Datu-transferentzia egin bitartean bateriarik gabe ez geratzeko, bateria osorik kargatu ondoren erabili beti aplikazio horiek.
- Kargagailuaz bestelako energia-iturri bat erabiliz gero (adibidez, ordenagailua), baliteke mantsoago kargatzea, korrante elektrikoa baxuagoa baita.
- Gailua erabil dezakezu kargatzen ari dela, baina guztiz kargatzeko denbora gehiago beharko du.
- Gailuak, kargatzen ari dela, elikadura ezegonkorra jasotzen badu, gerta liteke ukipen-pantailak ez funtzionatzea. Hori gertatzen bada, deskonektatu kargagailua gailutik.
- Kargatzen ari den bitartean, gerta liteke gailua eta kargagailua berotzea. Hori normala da, eta ez du eraginik telefonoaren bizitza erabilgarrian edo errendimenduan. Bateria ohikoa baino gehiago berotzen bada, baliteke kargagailuak kargatzeari uztea.
- Erabilera ugari larakoa bustita dagoenean kargatzen baduzu gailua, hondatu egin daiteke. Lehortu ondo erabilera ugari larakoa, gailua kargatu aurretik.
- Gailua behar bezala kargatzen ez bada, eraman ezazu kargagailuarekin batera Samsungen Laguntza Teknikoko Zerbitzu batera.

Bizkor kargatzea

Gailuak bizkor kargatzeko funtzioa du. Bateria bizkorrago kargatu dezakezu gailua edo pantaila itzalita daudenean.

Bizkor kargatzeko funtzioari buruz

- Bizkor kargatzeko funtzioak kargatze-potentzia handituz bizkorrago kargatzen duen teknologia bat erabiltzen du. Gailua bateragarria da Samsungen bizkor kargatzeko Adaptable funtzioarekin eta Qualcomm Quick Charge 2.0rekin.
- Zure gailuan bizkor kargatzeko funtzioa erabiltzeko, konekta ezazu bizkor kargatzeko Adaptable funtzioarekin edo Quick Charge 2.0rekin bateragarria den kargagailu bat.

Kargatze-abiadura handitzea

Kargatzeko abiadura handitzeko, itzali gailua edo pantaila, bateria kargatzen ari den bitartean. Gailua itzalita dagoela bateria kargatzen ari bazara, ⚡ ikonoa bistaratuko da pantailan.

Bizkor kargatzeko funtzioa aktibatuta ez baldin badago, ireki **Ezarpenak** aplikazioa, eta sakatu **Gailuaren mantentze lanak** → **Bateria** →  → **Ezarpen aurreratuak** eta, ondoren, irristatu **Kabledun kargatze azkarra** etengailua, aktibatzeko.



- Ezingo duzu erabili bizkor kargatzeko funtzioa, bateria kargatzeko kargagailu estandarra erabiltzen baduzu.
- Gailua berotuz gero edo giro-tenperatura igotzen bada, litekeena da kargatzeko abiadura automatikoki jaitea. Neurri operatibo arrunta da hori, gailua honda ez dadin.

Haririk gabe kargatzea

Haririk gabe kargatzeko teknologia du gailuak; horrek aukera ematen du bateria kargatzeko haririk gabeko kargagailu bat erabilita (bereiz saltzen da).

Haririk gabe bizkor kargatzea

Gailua bizkorrago karga dezakezu haririk gabe bizkor kargatzeko aukera erabilita. Funtzio hori erabiltzeko, funtzio honekin bateragarriak diren kargagailu bat eta osagarriak erabili behar dira.



Baliteke kargagailuaren barruko haizagailuak zarata egitea haririk gabe kargatzen ari den bitartean. Gutxitzeko, haririk gabe kargatzeko funtzioa desaktibatu behar duzu. Aktibatze eta desaktibatze aukera gailuko doikuntza-menura gehituko da gailua kargagailuan jartzen duzun lehenengo aldian. Ireki **Ezarpenak** aplikazioa, eta sakatu **Gailuaren mantentze lanak** → **Bateria** →  → **Ezarpen aurreratuak** eta, ondoren, irristatu **Kabledun kargatze azkarra** etengailua, desaktibatze. Funtzio hori desaktibatzeak gutxitu egingo du zarata, baina baliteke karga-denbora mantsotzea.

Bateria kargatzea

- 1 Jarri gailuaren atzealdearen erdigunea haririk gabeko kargagailuaren erdiaren gainean. Pantailan bistaratzen da gutxi gorabehera zenbat denbora beharko duen kargatzeko. Kargatzeko falta den benetako denbora aldatu egin daiteke karga-baldintzen arabera.

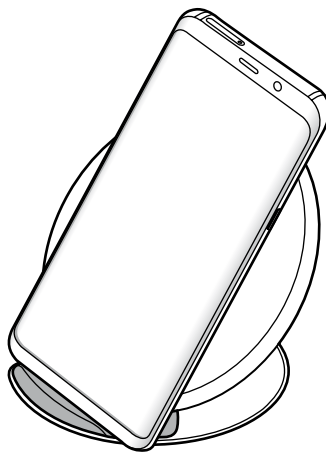

1 Bateria guztiz kargatuta dagoenean, deskonektatu gailua kargagailutik.



Haririk gabeko kargagailu bat erabiltzen baduzu, ez jarri material arrotzik (adibidez, objektu metalikoak, imanak edo banda magnetikoak dituzten txartelak) gailuaren eta kargagailuaren artean. Litekeena da gailua ez ondo kargatzea edo gehiegi berotzea.



- Sare-seinale ahula dagoen lekuetan erabiltzen baduzu haririk gabeko kargagailua, gerta liteke konexioa galtzea.
- Erabili Samsungek onartutako haririk gabeko kargagailuak. Haririk gabeko beste kargagailu batzuk erabiltzen badituzu, gerta liteke bateria ez ondo kargatzea.

SIM edo USIM txartela (nanoSIM txartela)

SIM edo USIM txartela sartzea

Sartu telefonia mugikorreko zerbitzu-hornitzaileak emandako SIM edo USIM txartela.



Kontuz: ez galdu SIM edo USIM txartela, eta ez utzi beste inori erabiltzen. Samsungek ez du bere gain hartzen txartelak galtzearen edo lapurtzearen ondorioz sortutako kalte eta eragozpenen ardurarik.



Baliteke LTE zerbitzu batzuk erabilgarri ez izatea, zure zerbitzu-hornitzailearen arabera. Zerbitzuaren erabilgarritasunari buruzko informazio gehiago eskuratzeko, jarri harremanetan hornitzailearekin.

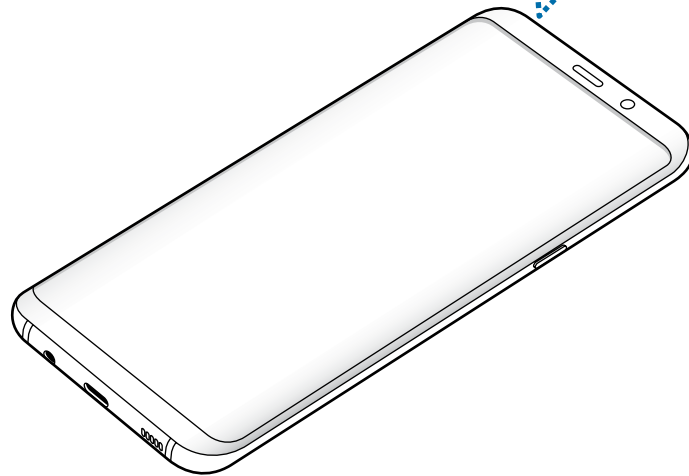
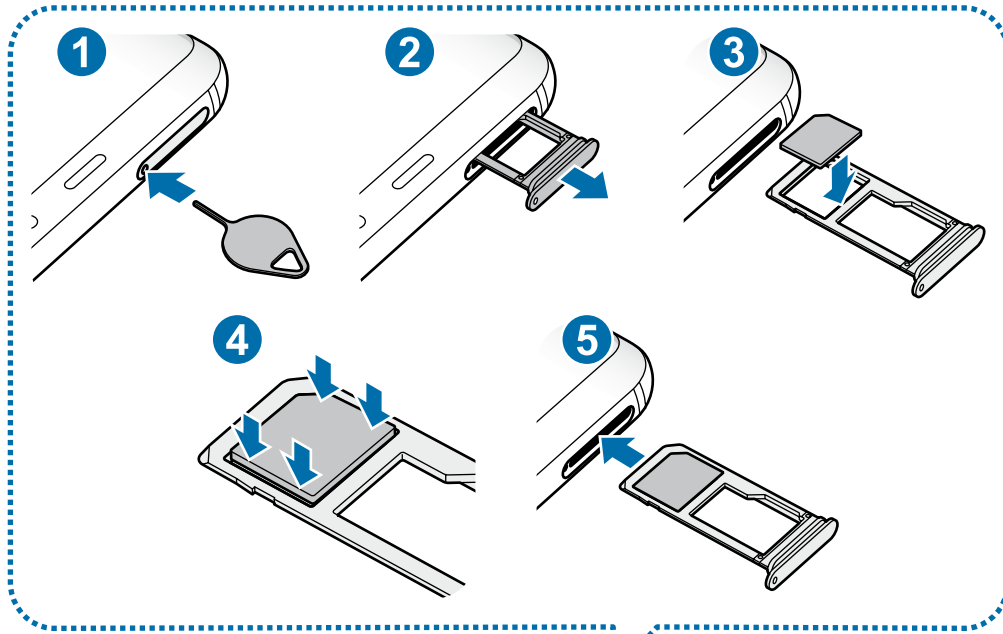

1 SIM txartelaren erretilua ateratzeko, sartu ateratze-eraztuna erretiluaren zuloan.



Ziurtatu ateratze-eraztuna zuloari perpendikular dagoela. Hala ez bada, gailua honda daiteke.

2 Atera kontu handiz erretilua zirrikitutik.

3 Sartu SIM edo USIM txartela dagokion 1. zirrikituan, urre-koloreko kontaktuak beherantz dituela.

4 Sakatu poliki SIM edo USIM txartela erretiluan, ondo sartuta geratu dadin.



Txartela ez badago ondo jarrita erretiluan, SIM txartela erretilutik atera edo eror daiteke.

5 Sartu berriro erretilua dagokion lekuan.



- Erretilua bustita dagoela sartzen baduzu gailuan, gailua hondatu egin daiteke. Ziurtatu une oro erretilua lehorra dagoela.
- Sartu erabat erretilua bere zirrikituan, gailuan likidorik sar ez dadin.

Txartela ongi instalatzea

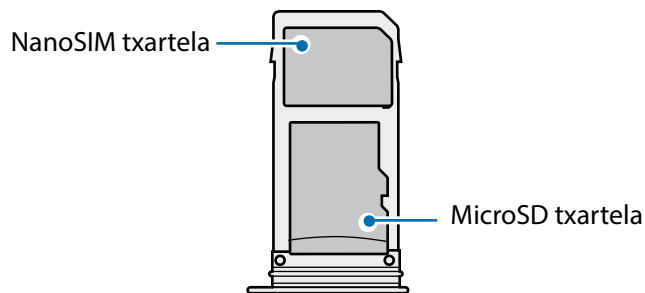

Erabili nanoSIM txartelak bakarrik.

SIM edo USIM txartela ateratzea

- 1 SIM txartelaren erretilua ateratzeko, sartu ateratze-eraztuna erretiluaren zuloan.
- 2 Atera kontu handiz erretilua zirrikitutik.
- 3 Kendu SIM edo USIM txartela.
- 4 Sartu berriro erretilua dagokion lekuan.

Memoria-txartela (microSD txartela)

Memoria-txartel bat sartzea

Baliteke gailuaren memoria-txartelaren edukiera ez etortzea bat beste modelo batzuetako txartelaren edukierarekin. Fabrikatzailearen eta memoria-txartel motaren arabera, baliteke txartel batzuk gailuarekin bateragarriak ez izatea. Gailuaren memoria-txartelaren gehienezko edukiera egiaztatzeko, kontsultatu Samsungen webgunea.



- Baliteke memoria-txartel batzuk gailuarekin erabat bateragarriak ez izatea. Bateragarria ez den memoria-txartel bat erabiltzen baduzu, baliteke gailua edo memoria-txartela hondatzea, baita txartelean gordetako datuak hondatzea ere.
- Ziurtatu memoria-txartela norabide egokian sartu duzula, gora begira.



- Gailu honetan, FAT eta exFAT fitxategi-sistemak erabil daitezke memoria-txarteletarako. Fitxategi-sistema ezberdin batekin formateatu den txartel bat txertatzen baduzu, txartela berriz formateatzeko eskatuko dizu gailuak; bestela, ez du ezagutuko. Memoria-txartela erabiltzeko formateatu egin behar duzu. Gailuak ezin badu txartela formateatu edo ez badu ezagutzen, jarri harremanetan memoria-txartelaren fabrikatzailearekin edo Samsungen bezeroentzako arreta-zentro batekin.
- Datuak sarri idazten eta ezabatzen arituz gero, memoria-txartelaren bizitza erabilgarria murriztu egiten da.
- Gailuan memoria-txartel bat sartzen duzunean, memoria-txartelaren fitxategi-direktorioa **Nire fitxategiak** → **SD txar.** karpetan agertuko da, barne-memoriaren barruan.

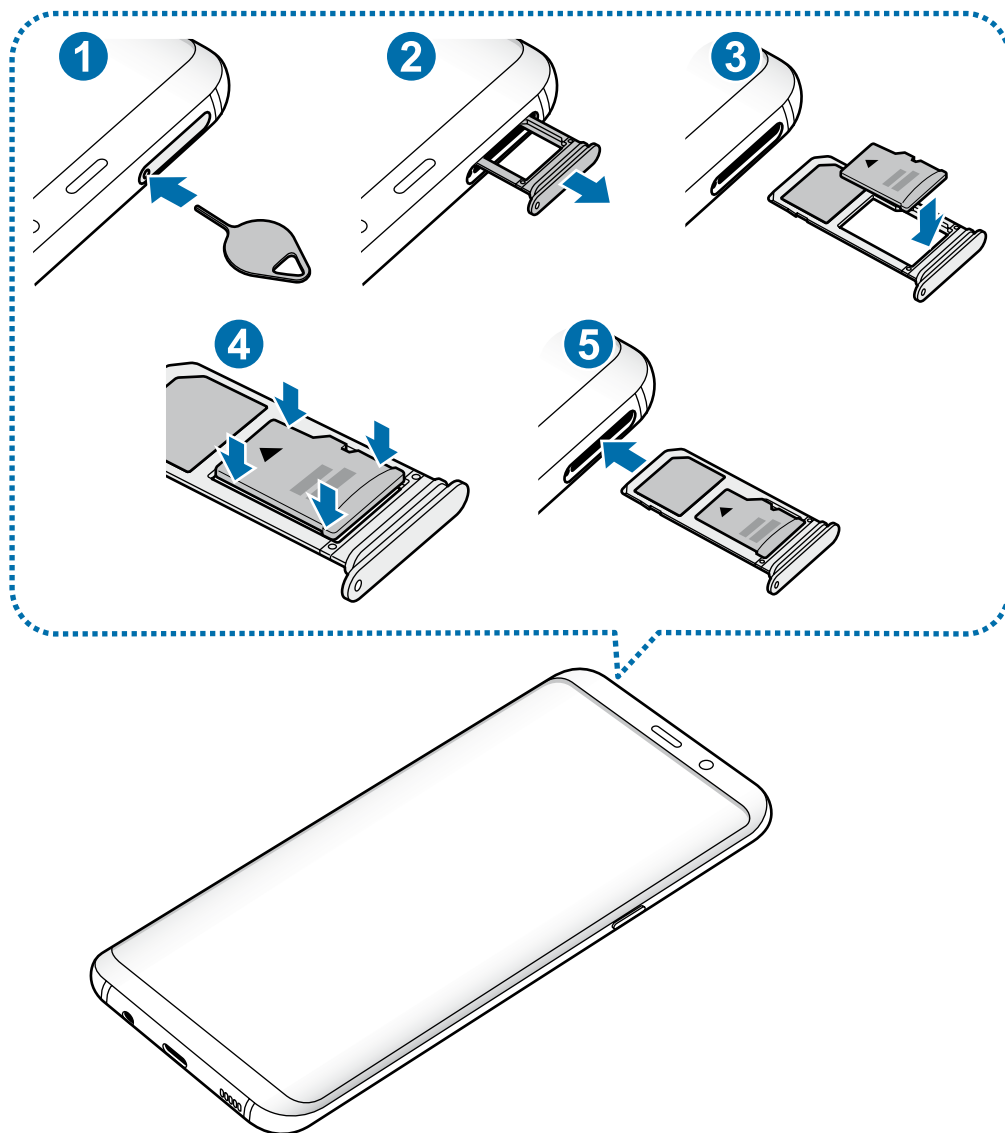

1 SIM txartelaren erretilua ateratzeko, sartu ateratze-eraztuna erretiluaren zuloan.



Ziurtatu ateratze-eraztuna zuloari perpendikular dagoela. Hala ez bada, gailua honda daiteke.

2 Atera kontu handiz erretilua zirrikitutik.



Erretilua gailutik ateratzen duzunean, datu mugikorren konexioa desaktibatu egingo da.

3 Sartu memoria-txartel bat 2. erretiluan urre-koloreko kontaktuak behera begira dituela.

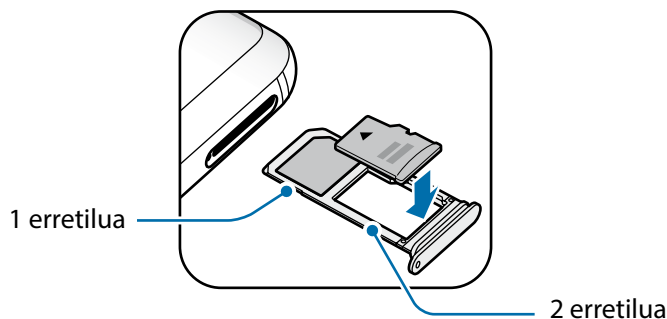

4 Sakatu poliki memoria-txartela erretiluan, ondo sartuta geratu dadin.

! Txartela ez badago ondo jarrita erretiluan, memoria-txartela erretilutik atera edo eror daiteke.

5 Sartu berriro erretilua dagokion lekuan.

- ! Erretilua bustita dagoela sartzen baduzu gailuan, gailua hondatu egin daiteke. Ziurtatu une oro erretilua lehorra dagoela.
- Sartu erabat erretilua bere zirrikitan, gailuan likidorik sar ez dadin.

Memoria-txartela ateratzea

Memoria-txartel bat kendu aurretik, desaktibatu, seguru erauzteko.

Ireki **Ezarpenak** aplikazioa, eta sakatu **Gailuaren mantentze lanak** → **Biltegiratzea** → **Biltegiraketa ezarpenak** → **SD txar.** → **Desmuntatu.**

1 SIM txartelaren erretilua ateratzeko, sartu ateratze-eraztuna erretiluaren zuloan.

2 Atera kontu handiz erretilua zirrikitutik.

3 Atera memoria-txartela:

4 Sartu berriro erretilua dagokion lekuan.

! Ez atera kanpo-biltegiragailua (adibidez, memoria-txartel bat edo USB biltegiragailu bat) informazioa transferitzen edo jasotzen ari denean, ez eta datuak transferitu bezain laster. Hori eginez gero, baliteke datuak galtzea edo kaltetzea, edo kanpo-biltegiragailua edo telefonoa bera kaltetzea. Samsungek ez du bere gain hartzen kanpo-biltegiragailuak gaizki erabiltzearen ondorioz sor daitezkeen galeren ardurarik (datu-galerak adibidez).

Memoria-txartela formateatzea

Baliteke ordenagailu batean formateatutako memoria-txartel bat ez izatea bateragarria gailuarekin. Formateatu memoria-txartela gailuan.

Ireki **Ezarpenak** aplikazioa, eta sakatu **Gailuaren mantentze lanak** → **Biltegitratzea** → **Biltegitraketa ezarpenak** → **SD txar.** → **FORMATEATU.**



Memoria-txartela formateatu aurretik, gogoan izan han gordetako datu garrantzitsu guztien segurtasun-kopia egin behar dela. Fabrikatzailearen bermeak ez ditu estaltzen erabiltzaileen ekintzek eragindako datu-galerak.

Gailua piztea eta itzaltzea

Gailua pizteko, luze sakatu pizteko/itzaltzeko botoia segundo batzuez.

Gailua lehen aldiz piztean, edo fabrikako balioak berrezarri ondoren, jarraitu pantailako argibideei, gailua konfiguratzeko.

Gailua itzaltzeko, luze sakatu pizteko/itzaltzeko botoia, eta ukitu **Itzalita**.



Haririk gabeko gailuak debekatuta dauden eremuetan (hegazkinetan eta ospitaletan, adibidez) zaudenean, bete langileek egindako ohar eta argibide guztiak.

Gailua berrabiaraztea

Gailua blokeatu egiten bada eta ez badu erantzuten, sakatu pizteko/itzaltzeko tekla eta bolumena jaistekoa batera gutxienez 7 segundoz, berrabiarazteko.

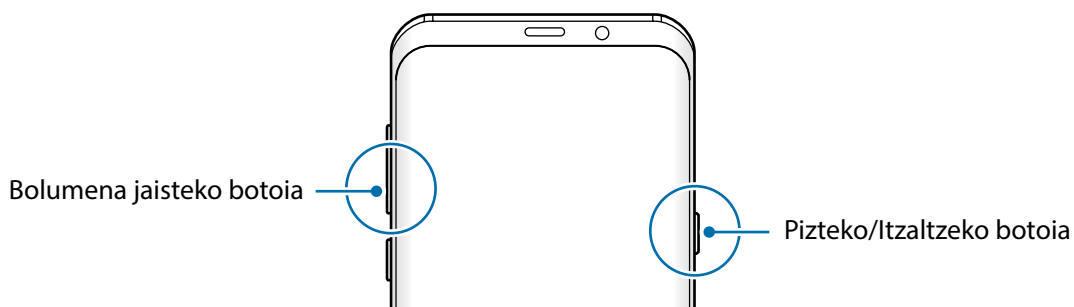

Larrialdi modua

Larrialdi modua aktibatu dezakezu gailuan, bateriaren kontsumoa murrizteko. Aplikazio eta funtzio batzuen erabilera mugatu egingo da. Larrialdi moduan, ekintza hauek egin ditzakezu: larrialdi-dei bat egin, zure uneko kokalekuari buruzko informazioa bidali, larrialdi-alarma bat martxan jarri, eta beste.

Larrialdi modua aktibatzea

Larrialdi modua aktibatzeko, luze sakatu pizteko botoia, eta, ondoren, sakatu **Larrialdi modua**.



Geratzen den erabilera-denborak erakusten du zenbat denbora gelditzen den bateria erabat agortu arte. Kargatze-denbora aldatu egin liteke, gailuaren doikuntzen eta funtzio-namendu-baldintzen arabera.

Larrialdi modua desaktibatzea

Larrialdi modua desaktibatzeko, sakatu  → **Ezgaitu Larrialdi modua**. Bestela, luze sakatu pizteko/ itzaltzeko tekla, eta, gero, sakatu **Larrialdi modua**.

Hasierako konfigurazioa

Gailua lehen aldiz piztean, edo fabrikako balioak berrezarri ondoren, jarraitu pantailako argibideei, gailua konfiguratzeko.



Hasierako konfigurazioko prozedurak desberdinak izan daiteke gailuaren softwarearen eta eskualdearen arabera.

1 Piztu gailua.

2 Hautatu nahi duzun hizkuntza.

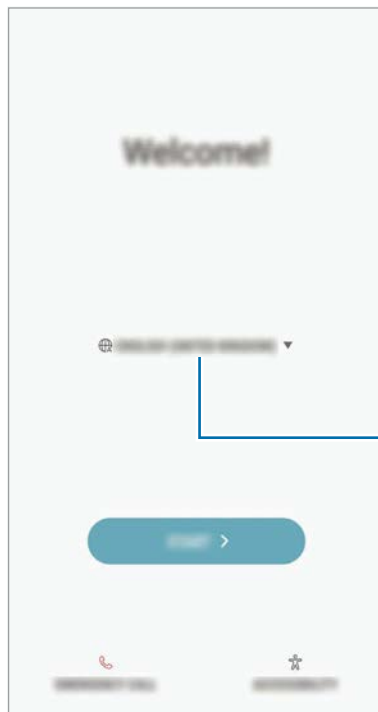

Hautatu hizkuntza.

3 Hautatu WiFi sare bat, eta konekta zaitez hartara.



WiFi sare batera konektatzen ez bazara, baliteke gailuko funtzio batzuk konfiguratzeko aukerarik ez izatea hasierako konfigurazioan.

4 Pantailan agertzen diren argibideei jarraitu behar diezu, hasierako konfigurazioarekin segitzeko.

5 Konfiguratu pantaila blokeatzeko modu bat gailua babesteko. Zure informazio pertsonala babestu dezakezu, eta beste pertsona batzuek informazio hori ikustea saihestu. Pantaila blokeatzeko modua beste une batean konfiguratzeko, sakatu **Ez, eskerrik asko**.

- 6 Hasi saioa zure Samsung account-en. Samsung zerbitzuak erabil ditzakezu, eta zure datuak eguneratuta eta babestuta eduki gailu guztietan. Informazio gehiago nahi baduzu, ikusi [Samsung account](#) atala.

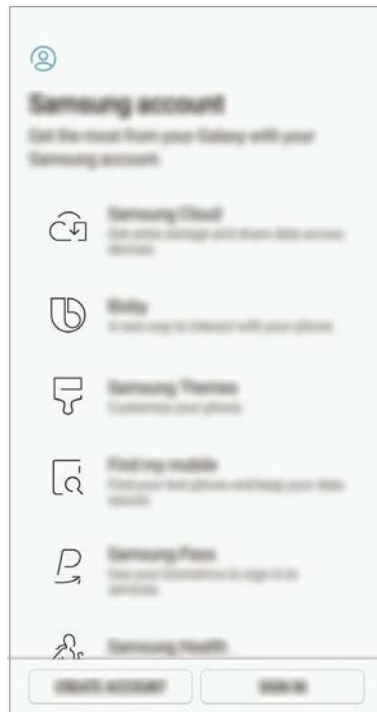

- 7 Samsung Cloud edo beste gailu batean duzun edukia berreskuratu dezakezu. Informazio gehiago eskuratzeko, kontsultatu [Beste gailu batetik datuak transferitzea](#).



- 8 Hautatu erabili nahi dituzun funtzioak eta osatu hasierako konfigurazioa. Pantaila nagusia agertuko zaizu.

Samsung account

Sarrera

Samsung account kontu-zerbitzu bat da, aukera ematen duena Samsungen zenbait zerbitzu Samsungen gailu mugikor, telebista eta webgune bidez erabiltzeko. Samsung account-en erregistratu ondoren zure datuak eguneratuta eta babestuta eduki ahal izango dituzu zure Samsung gailuetan, Samsung Cloud erabilia; gainera, gailua galduz edo lapurtuz gero haren segimendua egin dezakezu. Samsung Membersen aholkuak eta trikimailuak ere ikusi ahal izango dituzu, eta beste aukera gehiago ere izango duzu.

Sortu Samsung account bat zure helbide elektronikoarekin.

Zure Samsung account-ekin erabil ditzakezun zerbitzuen zerrenda ikusteko, zoaz gune honetara: account.samsung.com. Samsung account kontuei buruzko informazio gehiago jasotzeko, ireki **Ezarpenak** aplikazioa, eta sakatu **Hodeia eta kontuak** → **Kontuak** → **Samsung account** → **La-guntza**.

Zure Samsung account kontua erregistratzea

Samsung account kontu bat lehen aldiz erregistratzea

Samsung account konturik ez baduzu, bat sortu behar duzu.

- 1 Zoaz **Ezarpenak** aukerara, eta sakatu **Hodeia eta kontuak** → **Kontuak** → **Gehitu kontua**.
- 2 Sakatu **Samsung account** → **KONTUA SORTU**.
- 3 Segi pantailako jarraibideei, kontua sortzeko.

Lehendik sortuta dagoen Samsung account bat erregistratzea

- 1 Lehendik sortuta baldin baduzu Samsung account kontu bat, erregistratu gailuan.
- 2 Zoaz **Ezarpenak** aukerara, eta sakatu **Hodeia eta kontuak** → **Kontuak** → **Gehitu kontua**. Sakatu **Samsung account** → **HASI SAIOA**.

1 Idatzi zure helbide elektronikoa eta pasahitza, eta, ondoren, hautatu **HASI SAIOA**.

Zure kontuaren informazioa ahaztu baduzu, sakatu **Zure ID edo pasahitza ahaztu duzu?** Zure kontuaren informazioa bilatu dezakezu, pantailan bistaratzen den informazioa eta segurtasun-kodea sartuta.

2 Sakatu **AMAITUTA** Samsung account kontuaren erregistroa amaitzeko.

Zure Samsung account kontua ezabatzea

Zure gailuan erregistratutako Samsung account kontua ezabatzen baduzu, zure datuak (adibidez, kontaktuak eta gertaerak) ezabatzen dira.

1 Ireki **Ezarpenak** aplikazioa, eta sakatu **Hodeia eta kontuak** → **Kontuak**.

2 Sakatu **Samsung account** →  → **Kendu kontua**.

3 Sakatu **Ados**, sartu berriz zure Samsung account-eko pasahitza, eta, gero, sakatu **KENDU KONTUA**.

Beste gailu batetik datuak transferitzea

Edukiak transferi ditzakezu (adibidez, argazkiak, kontaktuak eta mezuak) lehendik dituzun gailuetatik Smart Switch erabilita (haririk gabe edo C motako USB konektore bat erabilita) edo zure segurtasun-kopiak erabilita, Samsung Clouden bidez.



- Baliteke funtzio hau gailu edo ordenagailu batzuetan erabilgarri ez egotea.
- Mugak aplikatzen dira. Ikusi www.samsung.com/smartswitch xehetasun gehiago izateko. Samsungentzat, copyrighta oso garrantzitsua da. Zure edukiak edo eskubideak dituzun edukiak bakarrik transferitu.

Smart Switch

Gailu mugikor batetik bestera datuak transferitu ditzakezu Smart Switch erabilia. Aplikazio hau erabiltzeko, ireki **Ezarpenak** aplikazioa, eta sakatu **Hodeia eta kontuak** → **Smart Switch**. Aplikazioa ez baldin baduzu, **Galaxy Apps**-etik edo **Play Store**-tik deskargatu dezakezu.

Datuak C motako USB konektore bidez transferitzea

Lehengo gailua uneko gailura konektatu dezakezu C Motako USB konektore baten eta USB kable baten bidez, datuak bizkor eta erraz transferitzeko.

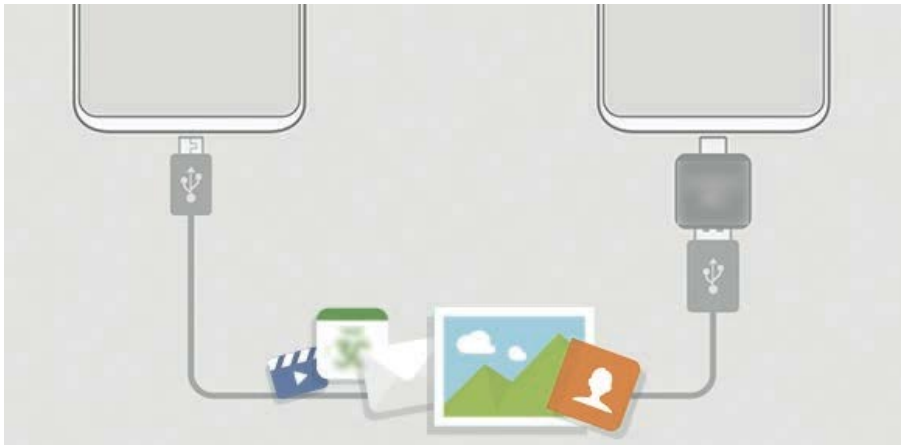

- 1 Konektatu C Motako USB konektorea zure gailuko funtzio ugariko larakora.
- 2 Konektatu gailua lehengo gailura gailu horren USB kable baten bidez.

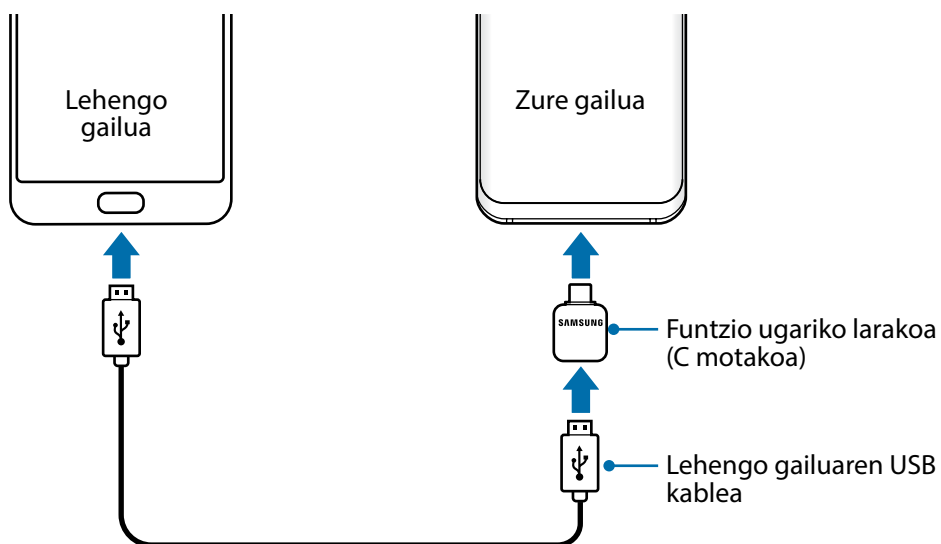

3 Aplikazioak hautatzeko leiho gainerakorra agertzen denean, sakatu **Smart Switch** → **HASI**.

4 Lehengo gailuan, sakatu **BAIMENDU**.

Aplikazioa ez baldin baduzu, **Galaxy Apps**-etik edo **Play Store**-tik deskargatu dezakezu.

Zure gailuak lehengo gailua ezagutuko du, eta transferi ditzakezun datuen zerrenda bistaratuko du.

5 Jarraitu pantailako argibideei datuak zure lehengo gailutik berrira transferitzeko.



Ez deskonektatu USB kablea eta C Motako USB konektorea gailutik, fitxategiak transferitzen ari diren bitartean. Hala eginez gero, baliteke datuak galtzea edo gailuak kalteak izatea.



Datuak transferitzean gailuak bateria gehiago kontsumitzen du. Datuak transferitu aurretik, ziurta ezazu bateriak nahiko karga duela. Bateria-maila baxua baldin bada, baliteke datu-transferentzia etetea.

Datuak haririk gabe transferitzea Wi-Fi Direct erabilia

Datuak transferitu ditzakezu lehengo gailutik gailu berrira Wi-Fi Direct erabilia.



1 Lehengo gailuan, abiarazi Smart Switch.

Aplikazioa ez baldin baduzu, Galaxy Apps-etik edo Play Store-tik deskargatu dezakezu.

2 Zure gailuan, zoaz **Ezarpenak** aukerara, eta sakatu **Hodeia eta kontuak** → **Smart Switch**.

3 Hurbildu gailuak.

4 Lehengo gailuan, sakatu **HARI GABE** → **BIDALI** → **KONEKTATU**.

5 Gailu berrian, sakatu **HARI GABE** → **JASO** eta hautatu lehengo gailu-mota.

6 Jarraitu pantailako argibideei datuak zure lehengo gailutik berrira transferitzeko.

Segurtasun-kopiako datuak ordenagailu batetik transferitzea

Transferitu datuak telefonoaren eta ordenagailuaren artean. Ordenagailuan Smart Switch aplikazioa deskargatu behar duzu hemendik: www.samsung.com/smartswitch. Lehengo gailuko datuen Segurtasun-kopia bat egin ordenagailuan, eta inportatu datuak zure gailura.

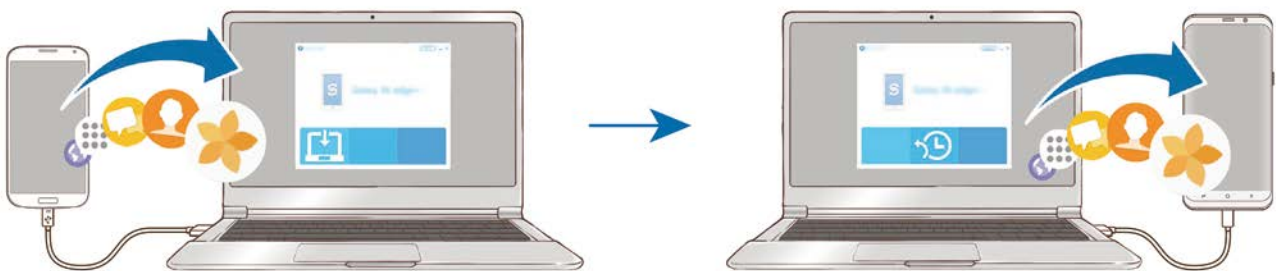

1 Ordenagailuan, joan www.samsung.com/smartswitch helbidera, Smart Switch deskargatzeko.

2 Ordenagailuan, jarri martxan Smart Switch.

 Gailu zaharra Samsung gailu bat ez bada, egin datuen segurtasun-kopia bat ordenagailuan, gailuaren fabrikatzaileak emandako programa baten bidez. Ondoren, egin bosgarren urratsa.

3 Konektatu lehengo gailua ordenagailura telefonoaren USB kablearen bidez.

4 Ordenagailuan, jarraitu pantailako argibideei gailutik datuen segurtasun-kopiak egiteko. Ondoren, deskonektatu gailu zaharra ordenagailutik.

5 Konektatu gailua ordenagailura USB kable baten bidez.

6 Ordenagailuan, jarraitu pantailako argibideei datuak zure gailura transferitzeko.

Samsung Cloud

Datuen segurtasun-kopia bat egin lehengo gailutik Samsung Clouden, eta berrezarri datuak gailu berrian. Samsung account-en erregistratu eta saioa hasi behar duzu Samsung Cloud erabili ahal izateko. Informazio gehiago nahi baduzu, ikusi [Samsung account](#) atala.



Datuen segurtasun-kopiak egitea

- 1 Lehengo gailuan, hasi saioa zure Samsung accounten.
- 2 Ireki **Ezarpenak** aplikazioa, hautatu segurtasun-kopiaren aukera, eta egin datuen segurtasun-kopia.



- Zure gailuak Samsung Cloud onartzen badu, ireki **Ezarpenak** aplikazioa, sakatu **Hodeia eta kontuak** → **Samsung Cloud** → **Babeskopiak egiteko ezarpenak** eta, ondoren, egin datuen segurtasun-kopia.
- Datuen segurtasun-kopiak egiteko modua aldatu egin daiteke telefonoaren moduloaren arabera.
- Ez da egingo datu batzuen segurtasun-kopia. Zer daturen segurtasun-kopia egin den jakiteko, ireki **Ezarpenak** aplikazioa, eta sakatu **Hodeia eta kontuak** → **Samsung Cloud** → **Babeskopiak egiteko ezarpenak**.

Datuak berrezartzea

- 1 Gailu berrian, ireki **Ezarpenak** aplikazioa, eta sakatu **Hodeia eta kontuak** → **Samsung Cloud** → **Berrezarri**.
- 2 Sakatu ▼, eta, hautatu aurreko gailua gailuen zerrendan.
- 3 Markatu berrezarri nahi dituzun datu-motak, eta sakatu **berrezarri**.

Pantailari buruzko informazioa

Ukipen-pantaila kontrolatzea



- Ukipen-pantailak ez du ukitu behar beste gailu elektrikorik. Deskarga elektrostatikoek ukipen-pantailaren funtzionamenduan eragin dezakete.
- Ukipen-pantailak kalterik izan ez dezan, ez ukitu edo sakatu objektu puntadunekin, eta ez sakatu gehiegi hatzekin.



- Pantailaren ertzetatik hurbil ukituz gero, baliteke gailuak ez ezagutzea, ertzak ukipen bidez idazteko eremutik kanpo daudelako.
- Ukipen-pantaila denbora luzez inaktibo utziz gero, baliteke irudiak bata bestearen gainean edo ahulduta agertzea. Gailua erabili behar ez baduzu, itzali ukipen-pantaila.
- Ukipen-pantaila hatzez erabiltzea gomendatzen da.

Sakatzea

Sakatu pantaila.

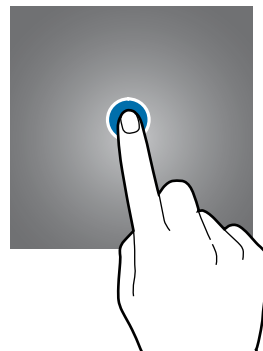

Luze sakatzea

Luze sakatu pantaila, gutxi gorabehera 2 segundoz

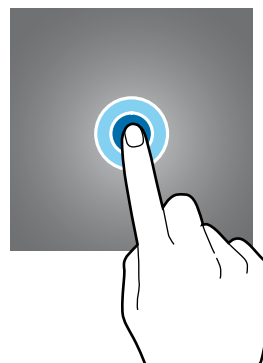

Mugitzea

Luze sakatu elementu bat, eta eraman nahi duzun kokalekura.

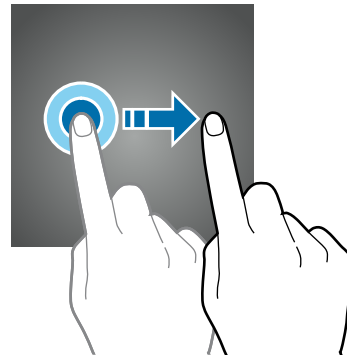

Bi aldiz sakatzea

Sakatu pantaila bi aldiz.

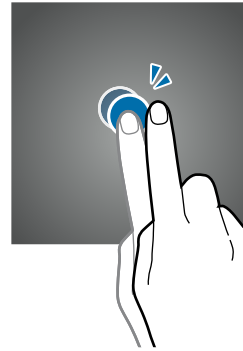

Irristatzea

Irristatu hatza gora, behera, ezkerrera edo eskuinera.

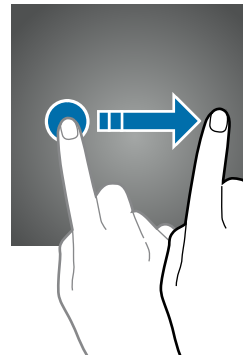

Atximur egitea

Bereizi edo elkartu bi hatz pantailan.

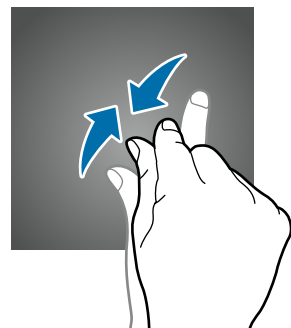
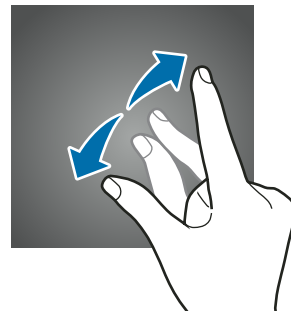

Nabigazio-barra (tekla programagarriak)

Gailua pizten duzunean, tekla programagarriak nabigazio-barran agertuko dira, pantailaren beheko aldean. Tekla programagarriak honela daude konfiguratuta lehenespenez: azkena erabilitako aplikazioak, Hasierako botoia eta Atzera egiteko tekla. Botoien funtzioak aldatu egin daitezke, erabiltzen den aplikazioaren edo erabilera-ingurunearen arabera.

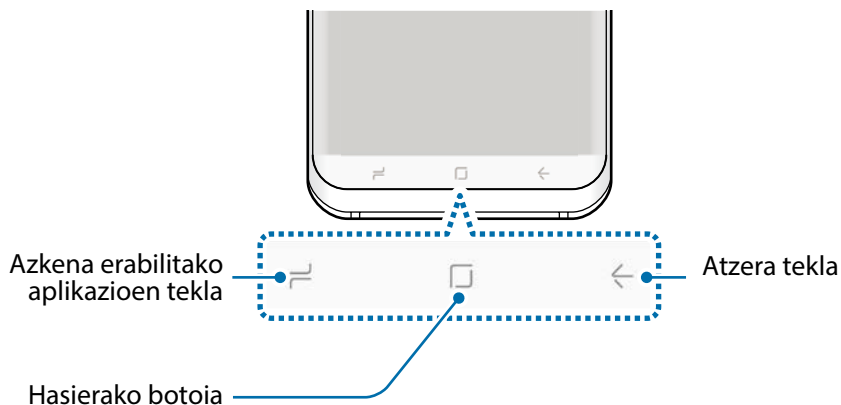

Botoiak eta teklak

Botoia/ tekla	Funtzioa
Azkena erabilitako aplikazioak	<ul style="list-style-type: none"> Sakatu, azkena erabilitako aplikazioen zerrenda irekitzeko.
Hasierako botoia	<ul style="list-style-type: none"> Sakatu, pantaila nagusira itzultzeko. Luze sakatu Google irekitzeko.
Atzera tekla	<ul style="list-style-type: none"> Sakatu, aurreko pantailara itzultzeko.

Zer egin nabigazio-barra agertzen ez bada

Nabigazio-barra desagertu egiten da aplikazio edo funtzio jakin batzuk erabiltzen direnean. Barra ikusteko, irristatu pantailaren beheko aldea gorantz.

Luze sakatu hasierako botoiaren ingurua pantaila osoan bideoak ikusten dituzunean. Hasierako botoia erabil dezakezu, bai eta nabigazio-barra bistaratzen ez denean ere.

Pantaila piztea hasierako botoia sakatuta

Always On Display funtzioa erabiltzen ari zarela pantaila itzalita badago, luze sakatu hasierako botoiaren ingurua, gailuak bibratu arte, pantaila pizteko. Bestela, bi aldiz sakatu dezakezu hasierako botoia.

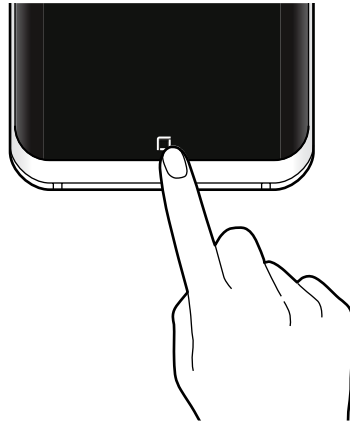

Nabigazio-barra konfiguratzeari

Atzeko kolorea, tekla programagarrien doikuntzak eta nabigazio-barraren botoien banaketa aldatu ditzakezu.

Ireki **Ezarpenak** aplikazioa, sakatu **Pantaila** → **Nabigazio barra** eta, ondoren, hautatu aukera bat.

- **ATZEALDEAREN KOLOREA:** nabigazio-barraren atzeko kolorea aldatzeko.
- **DESBLOKEATU BOTOI NAGUSIAREKIN:** gailua konfiguratzeko pantaila desblokeatu dadin hatza pantaila blokeatuan irristatu gabe, hasierako botoia luze sakatuta.
- **BOTOIAREN ITXURA:** nabigazio-barrako botoien ordena aldatzeko.
- **BOTOI NAGUSIAREN SENTIKORTASUNA:** hasierako botoia luze sakatzean erabiltzeko egin beharreko presioa doitzeko.

Pantaila nagusia eta aplikazioen pantaila

Gailuaren funtzio guztietara sartzeko abiapuntua da pantaila nagusia. Widgetak, aplikazioetarako lasterbideak eta beste funtzio asko ditu.

Aplikazioen pantailan, aplikazioetako ikonoak daude; baita azkena instalatutakoenak ere.



Pantailaren itxura aldatu egin liteke eskualdearen edo zerbitzu-hornitzailearen arabera.



Nola txandakatu pantaila nagusiaren eta aplikazioen pantailaren artean

Pantaila nagusian, irristatu hatza gorantz edo beherantz aplikazioen pantaila irekitzeko. Pantaila nagusira itzultzeko, irristatu hatza gorantz edo beherantz aplikazioen pantailan.

Hasierako botoia edo atzera tekla ere sakatu dezakezu.

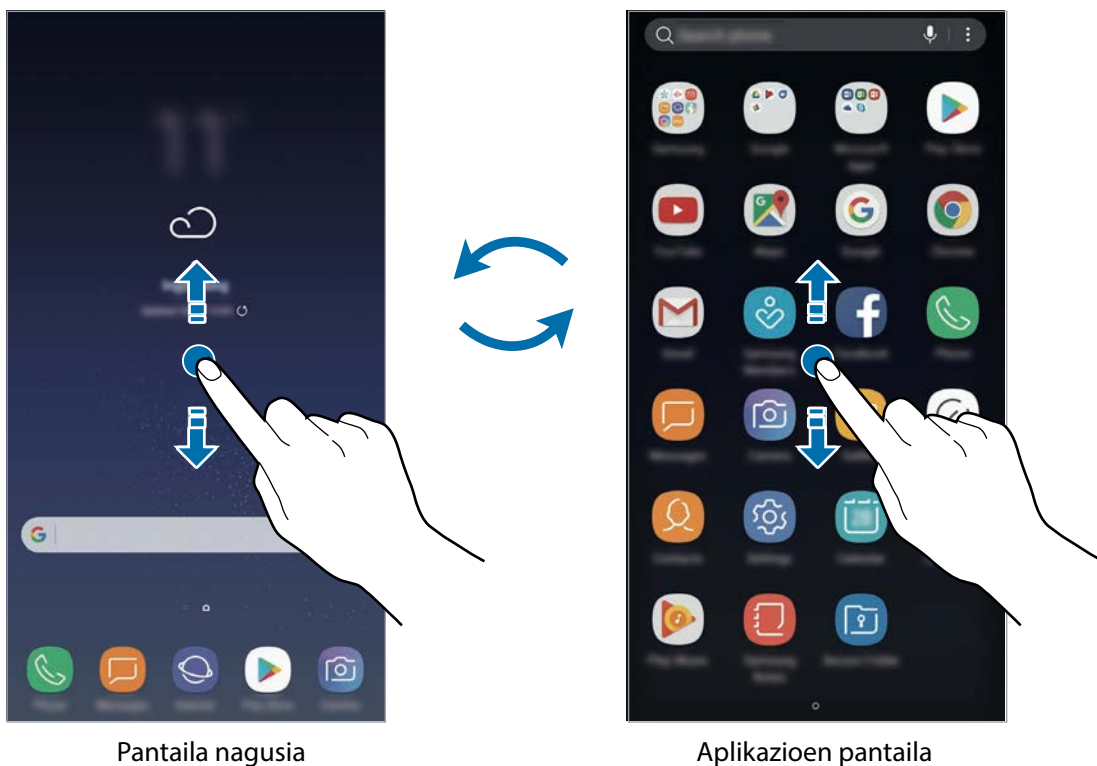

Elementuak mugitzea

Luze sakatu elementu bat, eta, ondoren, mugitu kokaleku berri batera. Elementu bat beste panel batera eramateko, mugitu pantailaren alboetako bateraino.

Aplikazio baten lasterbide bat eransteko pantaila nagusian, luze sakatu elementua aplikazioen pantailan, eta, ondoren, mugitu pantailaren goiko edo beheko aldera. Pantaila nagusian aplikazio-rako lasterbidea gehituko da.

Aukera duzu, halaber, sarrien erabiltzen dituzun aplikazioak lasterbideen eremura eramateko (pantaila nagusiaren beheko aldean).

Karpetak sortzea

Karpetak sor ditzakezu antzeko aplikazioak gordetzeko eta horietara bizkorrago sartzeko.

1 Pantaila nagusian edo aplikazioen pantailan, luze sakatu aplikazio bat, eta, ondoren, eraman beste aplikazio batera.

2 Askatu aplikazioa, inguruan karpeta-marko bat azaltzen denean.

Hautatutako aplikazioak izango dituen karpeta berri bat sortuko da. Sakatu **Karpeta izena idatzi**, eta idatzi izen bat.

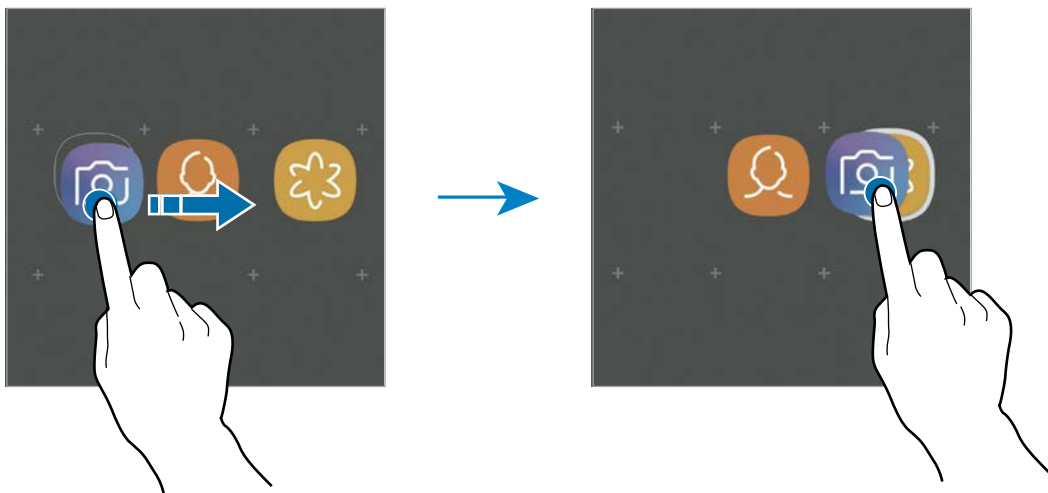

- **GEHITU APLIKAZIOAK**

Sakatu **GEHITU APLIKAZIOAK** karpetan. Markatu erantsi nahi dituzun aplikazioak, eta sakatu **GEHITU**. Bestela, eraman aplikazioa karpeta horretara.

- **Karpeta batetik aplikazioak mugitzea**

Luze sakatu aplikazio bat, kokaleku berri batera mugitzeko.

- **Karpeta bat ezabatzea**

Luze sakatu karpeta bat, eta, gero, sakatu **Ezabatu**. Karpeta baino ez da ezabatuko. Karpetako aplikazioak aplikazioen pantailan kokatuko dira berriro.

Pantaila nagusia Editatzea

Pantaila nagusian, luze sakatu eremu huts bat, edo egin atximur, editatzeko eskuragarri dauden aukeretara sartzeko. Pantaila-atzealde bat konfiguratu dezakezu, widgetak gehitu ditzakezu, eta askoz gehiago. Horrez gain, pantaila nagusian panelak erantsi, ezabatu edo berrantolatu ditzakezu.

- Panel bat gehitzeko: mugitu hatza ezkerrera, eta, ondoren, sakatu **+**.
- Panelak mugitzeko: luze sakatu panel baten aurrebista, eta, ondoren, mugitu beste kokapen bateraino.
- Panelak ezabatzeko: sakatu **🗑️** panelean.

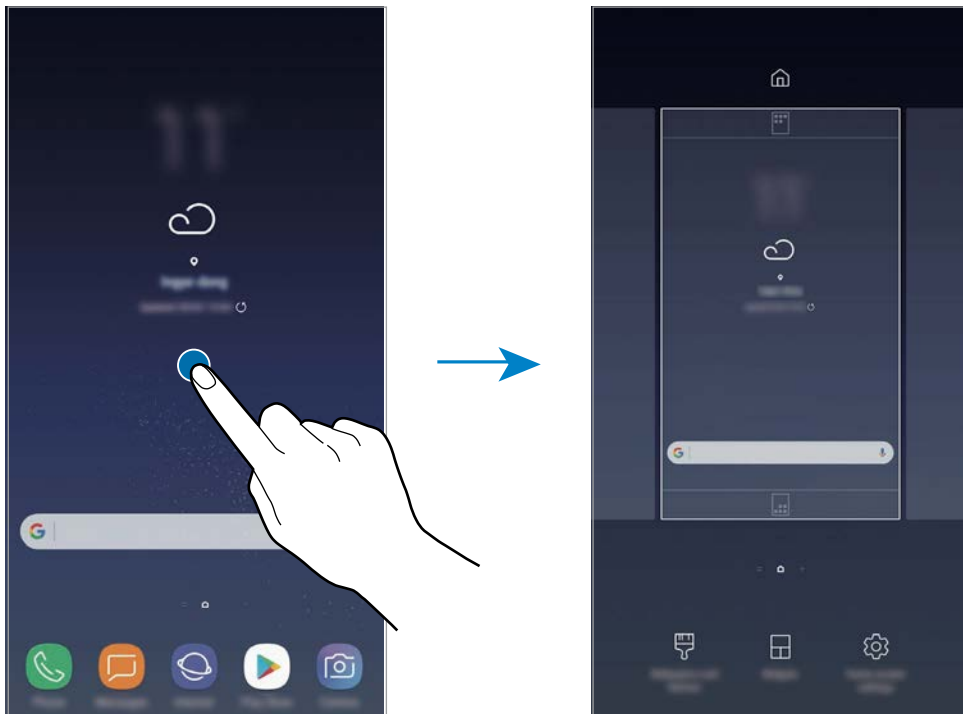

- **Horma paperak eta gaiak:** gailuko pantaila-atzealdea, gaia edo ikonoak alda ditzakezu.
- **Ikonoak:** Widgetak aplikazio txikiak dira, funtzio jakin batzuk martxan jartzen dituztenak, pantaila nagusian informazioa eta sarbide erosoak izateko. Luze sakatu widget bat, eta, ondoren, mugitu pantaila nagusira. Widgeta pantaila nagusira erantsiko dira.
- **Pantaila nagusiko ezarpenak:** laukiaren tamaina aldatzeko pantaila nagusian elementu gehiago edo gutxiago bistartzeko, eta aukera gehiago ere badaude.

Pantaila nagusian aplikazio guztiak bistaratzea

Aplikazioen beste pantaila bat erabili beharrik gabe, gailua konfiguratu dezakezu pantaila nagusian aplikazio guztiak bistara ditzan. Pantaila nagusian, luze sakatu eremu huts bat, eta, ondoren, sakatu **Pantaila nagusiko ezparpenak** → **Pantaila nagusiaren diseinua** → **Pantaila nagusia soilik** → **EZARRI**

Aplikazio guztietara sartu ahal izango duzu hatza ezkerrera mugituta pantaila nagusian.









Jakinarazpen-ikonoak

Jakinarazpen-ikonoak egoera-barran bistaratzen dira, pantailaren goiko aldean. Taula honetan jasotzen dira ikono ohikoenak.



Aplikazio batzuetan, baliteke egoera-barra ez bistaratzea pantailaren goiko aldean. Bistaratzeko, irristatu pantailaren goiko aldea beherantz.

Ikonoa	Esanahia
	Ez dago seinalerik
	Seinalearen intentsitatea
	Desplazamendua (roaminga)
	GPRS sarea konektatuta
	EDGE sarea konektatuta
	UMTS sarea konektatuta
	HSDPA sarea konektatuta
	HSPA+ sarea konektatuta
	LTE sarea konektatuta (LTErekin bateragarriak diren modeloak)
	WiFi-a konektatuta
	Bluetootha aktibatuta
	Erabiltzen ari zaren kokapen-zerbitzuak
	Deia martxan
	Dei galdua

Ikonoa	Esanahia
	Testu-mezu edo multimedia-mezu berria
	Alarma aktibatuta
	Isilik modua aktibatuta
	Bibrazio modua aktibatuta
	Hegazkin modua aktibatuta
	Errore bat gertatu da edo ohar bat dago.
	Bateria kargatzea
	Bateriaren karga-maila

Blokeo-pantaila

Pizteko/Itzaltzeko botoia sakatzen baduzu, pantaila itzali egingo da, eta gailua blokeatu egingo da. Gainera, pantaila itzali eta automatikoki blokeatuko da, gailua denbora-tarte jakin batez erabiltzen ez baduzu.

Pantaila desblokeatzeko:

- Sakatu pizteko botoia, eta irristatu hatza edozein norabidetan.
- Always On Display funtzioa erabiltzen ari garen bitartean pantaila itzalita baldin badago, luze sakatu hasierako botoia eta irristatu hatza edozein norabidetan.

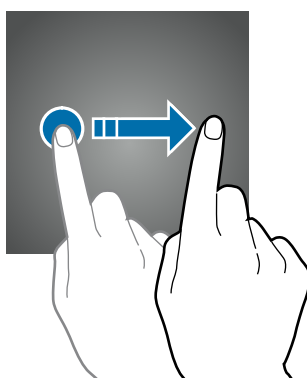

Pantaila blokeatzeko modua aldatzea

Pantaila blokeatzeko modua aldatzeko, ireki **Ezarpenak** aplikazioa, sakatu **Pan. Blokeo eta segurtas** → **Pantaila blokeo mota**, eta, gero, aukeratu metodo bat.

Patroi bat, PIN bat, pasahitz bat, aurpegi bat hatz-marka digital bat edo iris bat hautatzen baduzu pantaila blokeatzeko, beste pertsona batzuk zure gailura sartzea eragotziko duzu, eta zure informazio pertsonala babestu dezakezu. Pantaila blokeatzeko modua konfiguratu ondoren, desblokeatzeko behar da gailua desblokeatzeko.

- **Mugitu:** irristatu hatza pantailan edozein norabidetan, desblokeatzeko.
- **Diseinua:** marraztu patroi bat lau punturekin edo gehiagorekin, pantaila desblokeatzeko.
- **PINa:** idatzi gutxienez lau zenbaki dituen PIN bat, pantaila desblokeatzeko.
- **Pasahitza:** idatzi gutxienez lau karaktere, zenbaki edo ikur dituen pasahitz bat, pantaila desblokeatzeko.
- **Batere ez:** ez konfiguratu pantaila blokeatzeko modurik.
- **Aurpegia:** erregistratu zure aurpegia pantaila desblokeatzeko. Informazio gehiago eskuratzeko, kontsultatu [Aurpegia ezagutzea](#).
- **Hatz markak:** erregistratu zure hatz-markak, pantaila desblokeatzeko. Ikusi [Hatz-markak ezagutzea](#) atala, informazio gehiago lortzeko.
- **Irisak:** erregistratu zure irisa pantaila desblokeatzeko. Ikusi [Irisa ezagutzea](#) atala, informazio gehiago lortzeko.



Gailua konfiguratu dezakezu desblokeatzeko kodea zenbait aldiz segidan gaizki sartu eta saiakera-kopuru jakin bat gaindituz gero gailuan fabrikako datuak berrezartzeko moduan. Ireki **Ezarpenak** aplikazioa, sakatu **Pan. Blokeo eta segurtas** → **Pantaila blokeo mota**, eta, ondoren, irristatu **Autorrestablecer valores** etengailua, aktibatzen.

Pantaila-argazkia hartzea

Gailua erabiltzen ari zaren bitartean pantaila-argazkia atera dezakezu, eta gainean idatzi, gainean marraztu, moztu edo partekatu egin dezakezu. Uneko pantailaren eta eremu mugigarriaren argazkia atera dezakezu.

Pantaila-argazki bat egitea

Pantaila-argazkiak egiteko modu hauek dituzu. Ateratako pantaila-argazkiak galerian gordeko dira.

- Teklekin pantaila-argazki bat egitea: luze sakatu bolumena igotzeko eta pizteko/itzaltzeko tekla aldi berean.
- Desplazamendu bidez pantaila-argazki bat egitea: eskua pantailan ezkerrera eta eskuinera irristatu.



- Zenbait aplikazio eta funtzio erabiltzen ari zaren bitartean ezin da egin pantaila-argazkirik.
- Desplazamendu bidez pantaila-argazkia egiteko aukera ez badago aktibatuta, ireki **Ezarpenak** aplikazioa, sakatu **Eginbide aurreratuak**, eta, ondoren, irristatu **Irristatu esku-azpia kapturatze...** etengailua, hura aktibatzeko.

Pantaila-argazki bat atera ondoren, pantailaren beheko tresna-barrako aukera hauek erabil ditzakezu:



- **Korritze kaptura:** hainbat pantailatako edukia har dezakezu; adibidez, webgune batekoa. **Korritze kaptura** sakatuz gero, pantaila automatikoki mugituko da behera eta eduki gehiago hartuko du.
- **Marraztu:** pantaila-argazkian idatzi edo marrazteko.
- **Moztu:** egindako pantaila-argazkiaren zati bat moztu dezakezu. Moztutako eremua galerian gordeko da.
- **Partekatu:** pantaila-argazkia beste pertsona batzuekin partekatu dezakezu.



Pantaila-argazkian ez badira aukerak bistaratzen, ireki **Ezarpenak** aplikazioa, sakatu **Eginbide aurreratuak**, eta, ondoren, irristatu **Kaptura osoa** etengailua, hura aktibatzeko.

Jakinarazpen-panela

Jakinarazpenak jasotzen dituzunean (mezuak edota dei galduak), ikonoak bistaratuko zaizkizu egoera-barran. Ikonoei buruzko informazio gehiago ikusteko, ireki jakinarazpen-panela, eta ikusi xehetasunak.

Jakinarazpen-panela irekitzeko, irristatu behera egoera-barra. Ixteko, irristatu pantaila gorantz.

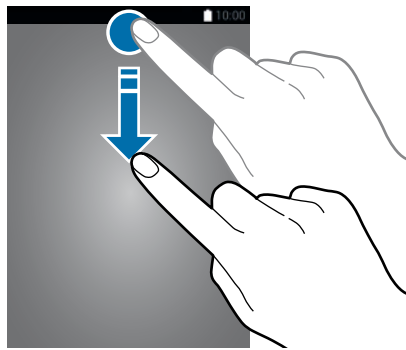

Pantaila blokeatuta dagoenean ere ireki dezakezu jakinarazpen-panela.

Jakinarazpen-panelean, funtzio hauek erabili ahal izango dituzu:

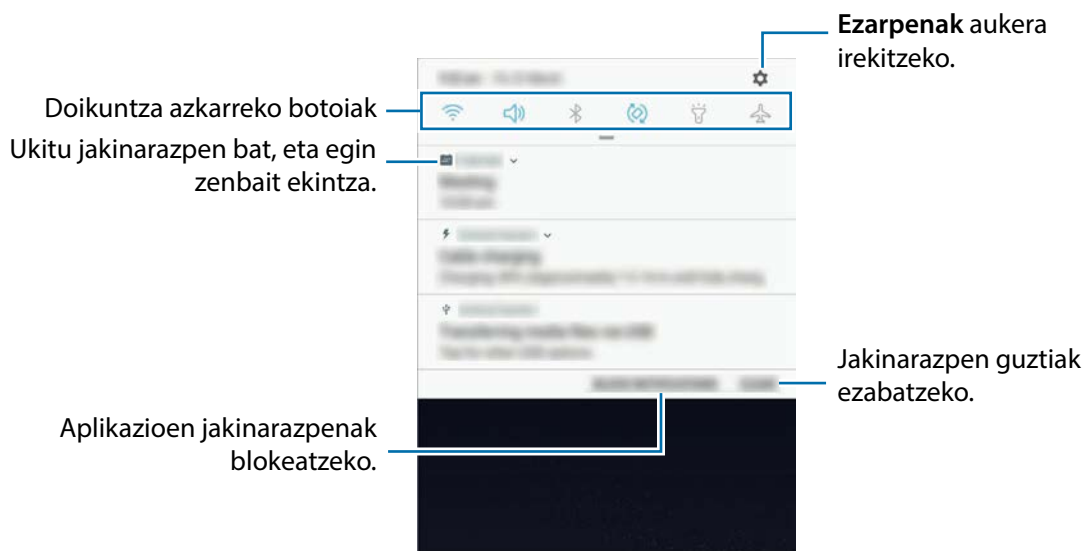

Doikuntza azkarreko botoien erabilera

Sakatu doikuntza azkarreko botoiak, funtzio batzuk aktibatzeko. Mugitu hatza jakinarazpen-panelean gorantz botoi gehiago ikusteko.

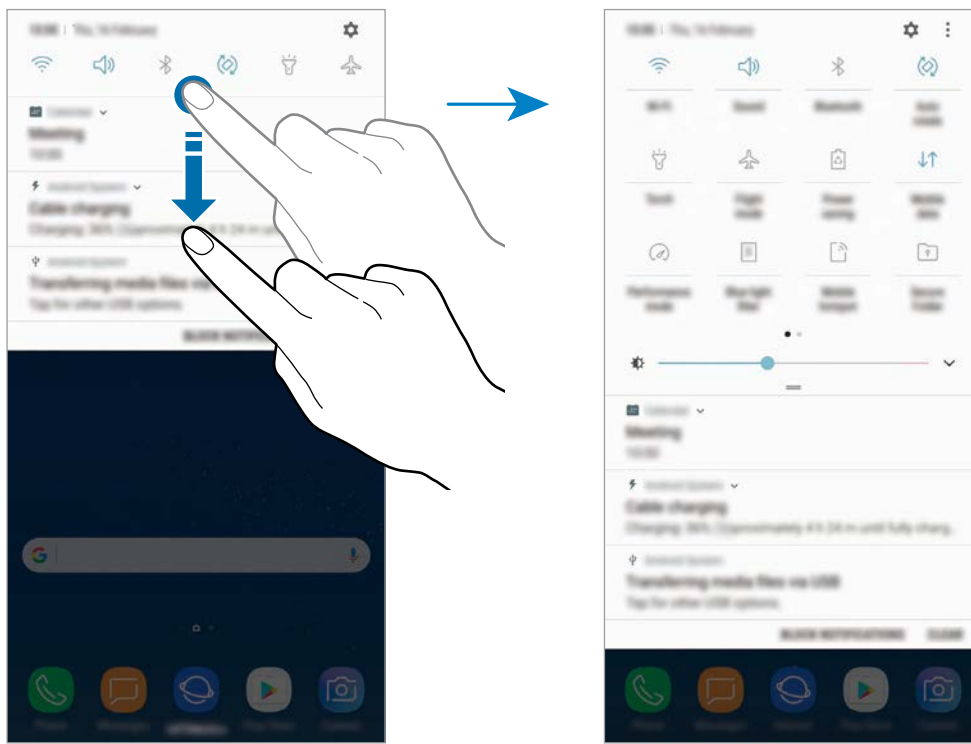

Funtzioen doikuntzak aldatzeko, sakatu botoi bakoitzaren azpian dagoen testua. Doikuntza zehatzagoak ikusteko, luze sakatu botoi bat.

Botoiak berrantolatzeko, sakatu  → **Botoien ordena**, luze sakatu botoi bat, eta, ondoren, eraman beste kokaleku batera.

Testua idaztea

Teklatuaren kokapena

Mezuak bidaltzeko, oharrak sortzeko edo beste aukeraren baterako testua idazteko, teklatua bistaratu da automatikoki.



Testua ahoz sartzeko moduak ez du funtzionatzen hizkuntza batzuetan. Testua sartzeko, bateragarria den hizkuntzetako batera aldatu behar duzu idazteko hizkuntza.

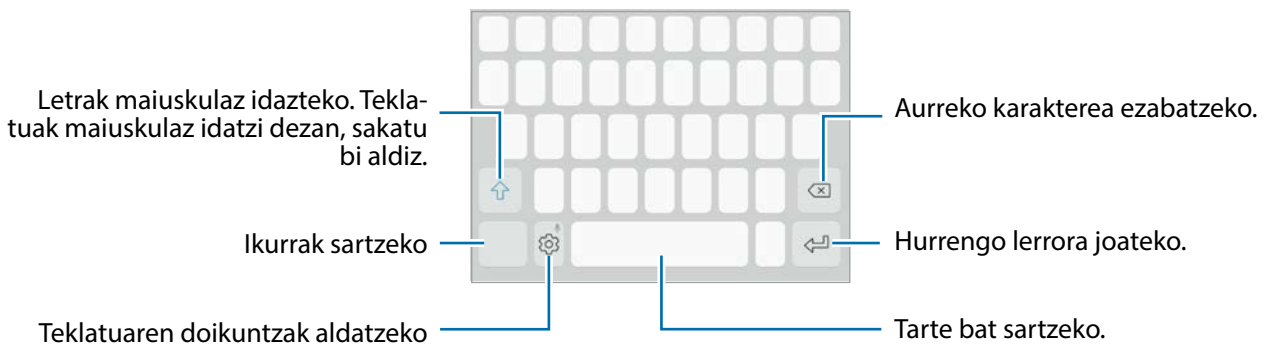

Sarrerako hizkuntza aldatzea

Sakatu  → **Hizkuntzak eta motak** → **KUD. IDAZKETA HIZKUNTZAK** eta, gero, aukeratu erabili nahi dituzun hizkuntzak. Bi hizkuntza edo gehiago aukeratzen badituzu, idazteko hizkuntza alda dezakezu, zuriune-barra ezkerrean edo eskuinera eramanda.



Teklatuaren antolamendua aldatzea

Sakatu  → **Hizkuntzak eta motak**, hautatu hizkuntza bat, eta, ondoren, hautatu erabili nahi duzun teklatuaren antolamendua.







3x4 teklatuan, tekla bakoitzak hiru edo lau karaktere ditu. Karaktere bat sartzeko, sakatu tekla behin baino gehiagotan, nahi duzun karakterea bistaratu arte.

Teklatuaren funtzio gehigarriak

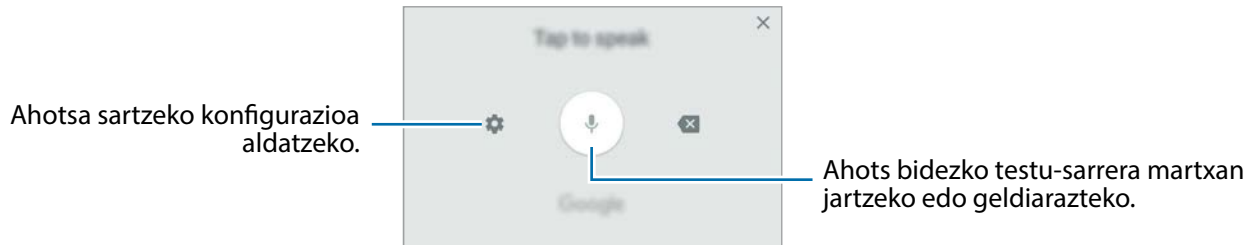

Luze sakatu  zenbait funtzio erabiltzeko.  ez beste ikonoak bistaratuko dira, erabili duzun azken funtzioaren arabera.

- : testua ahots bidez idazteko.



- : arbeleko elementu bat gehitzeko.
- : aurpegierak txertatzeko.
- : teklatua aldatzeko esku bakarrarekin erabiltzeko modua aktibatzeko.
- : teklatuaren doikuntzak aldatzeko.

Kopiatzea eta itsastea

- 1 Luze sakatu testu bat.
- 2 Mugitu  edo , nahi duzun testua aukeratzeko, edo ukitu **Hautatu den.**, testu osoa aukeratzeko.
- 3 Sakatu **Kopiatu** edo **Moztu**.
Hautatutako testua arbelean gordetzen da automatikoki.
- 4 Luze sakatu testua sartu nahi duzun lekua, eta sakatu **Itsatsi**.
Aurrez kopiatutako testua itsasteko, sakatu **Arbela**, eta aukeratu testua.

Hiztegia

Hitzen definizioak bila ditzakezu zenbait funtzio erabiltzen dituzun bitartean, hala nola webguneak arakatzea.

1 Luze sakatu bilatu nahi duzun hitza.

Hitz hori hautatzen ez bada, mugitu  edo  zuk nahi duzun testua hautatzeko.

2 Sakatu **Hiztegia**, aukeren zerrendan.

Hiztegi bat gailuan aldeztatik instalatua ez badago, sakatu **Move to Manage dictionaries** →  (hiztegiaren ondoan), deskargatzeko.

3 Ikusi definizioa hiztegiaren leiho gainerakorrean.

Pantaila osoko ikuspegira aldatzeko, sakatu . Sakatu pantailako definizioa, definizio gehiago ikusteko. Ikuspegi zehatua, sakatu ★ hitza hitz gogokoen zerrendara gehitzeko, edo **WEBGUNEAN BILATU** hitza bilaketa-termino gisa erabiltzeko.

Aplikazio eta funtzioak

Aplikazioak instalatzea edo desinstalatzea

Galaxy Apps

Samsung Galaxy gailuetarako diseinatutako aplikazioak erosi eta deskargatu ditzakezu. Ireki **Samsung** karpeta, eta abiarazi **Galaxy Apps** aplikazioa.



Baliteke aplikazio hori erabilgarri ez egotea, herrialdearen edo zerbitzu-hornitzailearen arabera.

Aplikazioak instalatzea

Bilatu aplikazioak kategoriaren arabera, edo ukitu bilaketa-eremua, hitz gako bat erabilia bilatzeko.

Aukeratu aplikazio bat, hari buruzko informazioa ikusteko. Doako aplikazioak deskargatzeko, sakatu **INSTALATU**. Ordaintzeko aplikazioak erosteko eta deskargatzeko, sakatu prezioa, eta bete pantailako jarraibideak.



Automatikoki eguneratzeko doikuntza aldatzeko, sakatu  → **Ezarpenak** → **Deskargatu eguneraketak auto**, eta, ondoren, hautatu aukera bat.

Play Store

Aplikazioak erosi eta deskargatu ditzakezu. Ireki **Play Store** aplikazioa.

Aplikazioak instalatzea

Bilatu aplikazioak kategoriaren arabera, edo gako-hitzaren arabera.

Aukeratu aplikazio bat, hari buruzko informazioa ikusteko. Doako aplikazioak deskargatzeko, sakatu **INSTALATU**. Ordaintzeko aplikazioak erosteko eta deskargatzeko, sakatu prezioa, eta bete pantailako jarraibideak.



Automatikoki eguneratzeko doikuntza aldatzeko, sakatu  → **Ezarpenak** → **Eguneratu automatikoki**, eta, gero, hautatu aukera bat.

Aplikazioak kudeatzea

Aplikazioak desinstalatzea eta aplikazioen etenaldia modua erabiltzea

Luze sakatu aplikazio bat, eta hautatu aukera bat:

- **Desgaitu:** gailuan desinstalatu ezin diren hautatutako zenbait aplikazio lehenetsi desaktibatzeke.
- **Loa:** aplikazioen etenaldia modua aktibatu dezakezu batera aurrezteko, ez baitira bigarren mailan exekutatu.
- **Desinstalatu:** deskargatutako aplikazioak desinstalatzeko.

Aplikazioak aktibatzea

Ireki **Ezarpenak**, Sakatu **Aplikazioak** → ▼ → **Desgaituta**, hautatu aplikazio bat, eta, ondoren, sakatu **AKTIBATU**.

Aplikazioen baimenak konfiguratzea

Aplikazio batzuek ondo funtziona dezaten, baliteke baimenak behar izatea zure gailuko informazioa erabiltzeko edo ikusteko. Aplikazio batzuk irekitzean, leiho gainerakorrek ager daitezke funtzio edo datu jakin batzuetara sartzeko eskatzeko.. Sakatu **BAIMENDU** leiho gainerakorrean, aplikazioari baimena emateko.

Zure aplikazioaren baimenen ezarpenak ikusteko, ireki **Ezarpenak** eta sakatu **Aplikazioak**. Hautatu aplikazio bat, eta sakatu **Baimenak**. Aplikazioen baimenen zerrenda ikus dezakezu, eta baimenak aldatu.

Aplikazioen baimenen doikuntzak ikusteko edo aldatzeko, baimen-mailaren arabera, ireki **Ezarpenak** eta sakatu **Aplikazioak** → ⋮ → **Aplikazio baimenak**. Baimenak emateko, hautatu elementu bat, eta sakatu aplikazioen ondoan dauden etengailuak.



Aplikazioei baimenak ematen ez badizkiezu, baliteke aplikazio horien oinarritzko funtzioak behar bezala ez ibiltzea.

Bixby Home

Sarrera

Bixby interfaze berria zurekin komunika daiteke, eta smartphonea erosoago erabil dezazun laguntzen dizuten zerbitzuak eskaintzen dizkizu. Bixby Home-tik, Bixby Vision eta Reminder ireki ditzakezu.

- **Bixby Home:** Bixby-k zure erabilera-ereduak eta errutina aztertu ondoren eskaintzen dizkizun informazioa eta zerbitzu pertsonalizatuak kontsultatu ditzakezu.
- **Bixby Vision:** honen funtzioak erabiliz, erraz bilatu dezakezu objektuei edo lekuei buruzko informazio garrantzitsua.
- **Reminder:** programatu itzazu ohartarazpenak edo egitekoak.



- Bixby erabili ahal izateko, gailua Wi-Fi sare batera edo sare mugikor batera konektatuta eduki behar duzu.
- Horrez gain, saioa hasi behar duzu Samsung account-en.

Sakatu Bixby botoia Bixby-ren pantaila nagusia irekitzeko. Ixteko, sakatu berriro tekla bera.

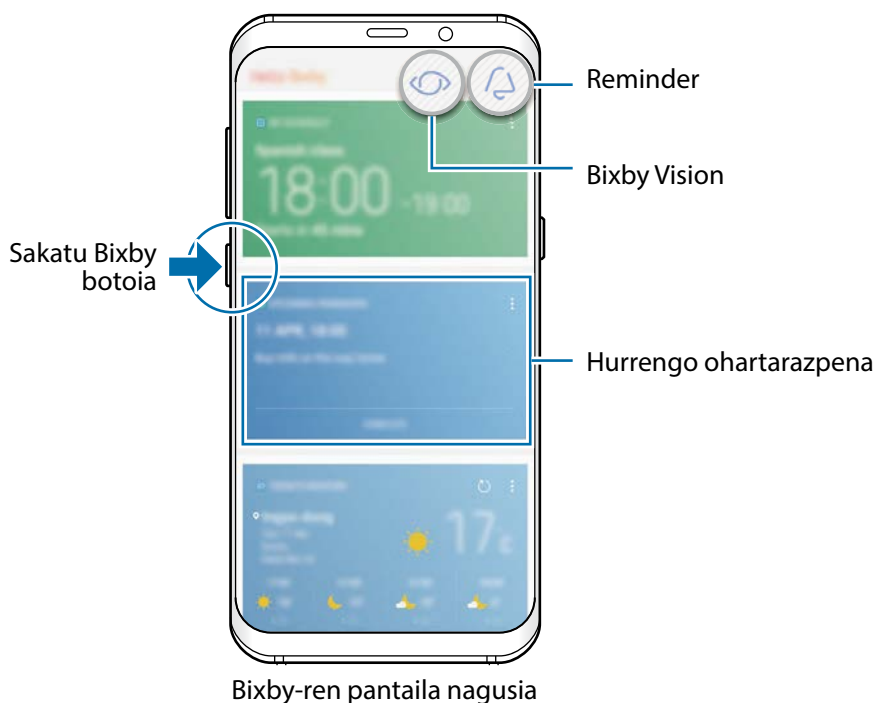

Bixby-ren pantaila nagusiaren itxura desberdina izan dezake eskualdearen edo zerbitzu-hornitzailearen arabera.

Bixby abiaraztea

Bixby-k zure erabilera-ereduei eta errutinari buruzko datuak gordetzen ditu zure Samsung account-en, eta funtzio batzuk gomendatzen dizkizu.

- 1 Sakatu Bixby botoia.

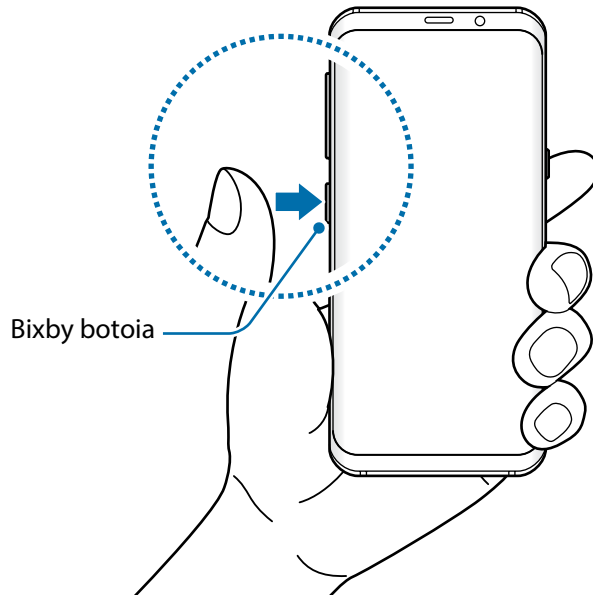

- 2 Sakatu **HASI**.

- 3 Sakatu **HASI SAIOA**, eta jarraitu pantailako argibideei Samsung account-en saioa hasteko.



Jada hasi baduzu saioa, urrats hori ez da agertuko.

- 4 Irakurri eta onartu baldintzak, eta sakatu **✓** → **HURRENGOA**. Bixby Home-ren pantaila agertuko da.

Bixby Home erabiltzea

Bixby Home-ren pantailan, Bixby-k zure erabilera-ereduak eta errutina azertu ondoren ematen dizkizun informazioa eta zerbitzu gomendatuak ikus ditzakezu. Bixby Vision eta Reminder ere ireki ditzakezu Bixby-ren pantaila nagusitik.

Bixby-ren pantaila nagusia irekitzeko, sakatu Bixby botoia. Hatza ere irrista dezakezu eskuinerantz hasierako pantailan pantailan.

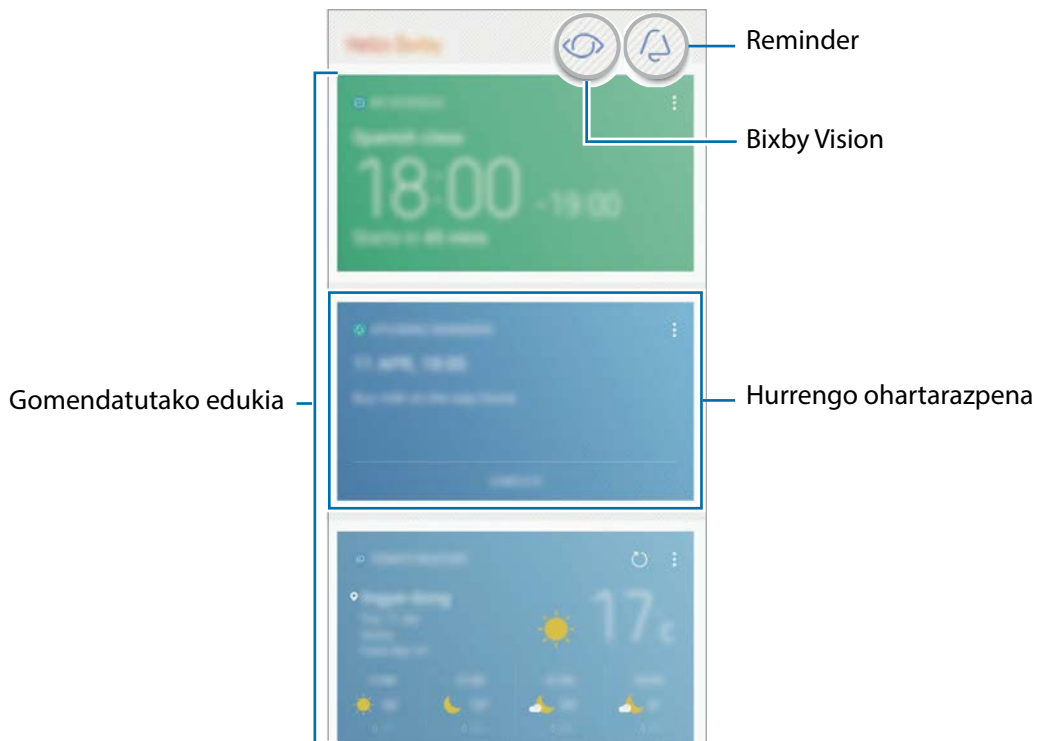

- Txartelen edukia eta ordena automatikoki eguneratzen dira, denbora-tarte jakinetan. Txartelak eskuz eguneratzeko, irristatu pantaila beherantz.
- Bixby/ren pantaila nagusia ixteko, sakatu berriro Bixby tekla. Hatza ere irrista dezakezu ezkererantz pantailan.

Bixby Vision

Bixby Vision-ek hautematen du zeri begira zauden, eta nahi duzun informazioa ematen dizu modu azkar eta errazean. Erraz bilatu dezakezu objektuei edo lekuei buruzko informazioa Bixby Vision-en funtzioekin.

Erabili Bixby Vision-en funtzio hauek:



Erosketari buruzko informazioa bilatzea.



Testua detektatu eta itzultzea.



Antzeko irudiak bilatzea.



Hurbileko lekuak bilatzea.



Ardoei buruzko informazioa bilatzea. QR kodeak irakurtzea.





Funtzio hori erabiltzeko, gailuak WiFi sare batera edo sare mugikor batera konektatuta egon behar du.



- Halaber, Samsung account-en izena eman eta saioa hasi behar duzu.
- Eskura dauden funtzioak eta bilaketa-emitzak desberdinak izan daitezke eskualdearen edo zerbitzu-hornitzailearen arabera.
- Irudi-bereizmenaren arabera, baliteke funtzio hau eskura ez egotea edo bilaketa-emitza zuzenak ez lortzea.
- Samsung ez da Bixby Vision-ek produktuei buruz ematen duen informazioaren erantzule.

Bixby Vision abiarazi

Bixby Home-tik edo Bixby Vision-ekin bateragarriak diren aplikazioetatik abiaraz dezakezu Bixby Vision.

- Bixby Home-ren pantailan, sakatu .
- **Kamera** aplikazioan, sakatu .
- **Galeria** aplikazioan, hautatu irudi bat eta sakatu .
- Internet aplikazioan, luze sakatu irudi bat eta sakatu **Bixby Vision**.



Bixby-ren pantaila nagusia



Kamera

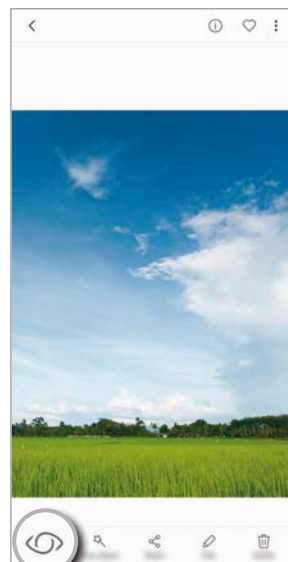

Galeria



Internet

Erosketari buruzko informazioa bilatzea

Antzeman produktu baten barra-kodea edo itxura, eta bilatu informazioa.

Esaterako, sarean bilatu nahi baduzu produktuaren informazioa, erabili Bixby Vision-en funtzioak. Gailuak bilaketa bat egingo du, eta emaitzak erakutsiko dizkizu.

- 1 Fokuratu kamerarekin nahi duzun objektua edo irudia, eta aktibatu Bixby Vision.
- 2 Mantendu objektua kameraren bisorearen enkoadraketaren barruan, hura antzemateko. Antzeman ondoren, eskura dauden bilaketa-ikonoak agertuko dira.
- 3 Sakatu .

Produktuaren xehetasunak ikusi ahal izango dituzu horri buruzko informazioa badago sarean.

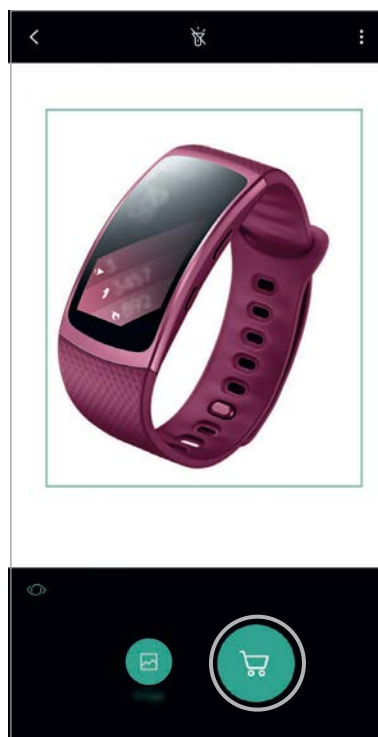

Testua detektatu eta itzultzea

Hauteman eta gorde bisita-txartelen informazioa edo hauteman irudi baten testua, hura partekatzeko edo itzultzeko.

Esaterako, jakin nahi baduzu zer esan nahi duen idazkun batek beste hizkuntza batean, erabili Bixby Vision-en funtzioak. Gailuak testua hautemango du, eta hautatzen duzun hizkuntzara itzuliko du.

1 Fokuratu kamerarekin nahi duzun objektua edo irudia, eta aktibatu Bixby Vision.

2 Mantendu bisita-txartelak edo testua kameraren bisorearen enkoadraketaren barruan, haiek antzemateko.

Antzeman ondoren, eskura dauden bilaketa-ikonoak agertuko dira.

3 Sakatu **T**.

- **GORDE IRUDIA:** gorde kontaktu gisa bisita-txarteletik ateratako informazioa.
- **Atera:** hauteman testua eta partekatu beste pertsona batzuekin. Editatu dezakezu testua partekatu aurretik.
- **Itzuli:** hauteman testua, eta itzuli. Hautatu itzuli nahi duzun testua hatzarekin azpimarratuz, eta, ondoren, hautatu xede-hizkuntza.



Antzeko irudiak bilatzea

Bilatu sarean antzemandako objektuaren antzeko irudiak. Objektuaren antzeko ezaugarriak (kolora, itxura...) dituzten zenbait irudi ikusiko dituzu.

Esaterako, argazki edo irudi baten izenburua jakin nahi baduzu, erabili Bixby Vision-en funtzioak. Horri lotutako informazioa edo antzeko ezaugarriak dituzten irudiak bilatu eta erakutsiko ditu gailuak.

- 1 Fokuratu kamerarekin nahi duzun objektua edo irudia, eta aktibatu Bixby Vision.
- 2 Mantendu objektua kameraren bisorearen enkoadraketaren barruan, hura antzemateko. Antzeman ondoren, eskura dauden bilaketa-ikonoak agertuko dira.
- 3 Sakatu .

Hurbileko lekuak bilatzea

Bilatu erreferentzia-puntuak edo hurbileko lekuei buruzko informazioa.

Esaterako, zauden lekutik hurbil dauden kafetegiak bilatu nahi badituzu, erabili Bixby Vision-en funtzioak. Gailuak bilaketa bat egingo du, eta hurbileko kafetegiak erakutsiko dizkizu.

- 1 Fokuratu kamerarekin nahi duzun objektua edo irudia, eta aktibatu Bixby Vision.
- 2 Mantendu objektua edo lekua kameraren bisorearen enkoadraketaren barruan, hura antzemateko. Antzeman ondoren, eskura dauden bilaketa-ikonoak agertuko dira.
- 3 Sakatu .

Gailuak hurbileko lekuen informazioa erakutsiko du.

- 4 Kameraren bidez hurbileko lekuak ikusteko, sakatu **VER EN VIVO**.

Gailua mugitzen duzunean, kamerak apuntatzen duen norabidean dauden hurbileko lekuak agertuko dira pantailan.

Zu non zauden eta zuregandik hurbil dauden lekuak mapan ikusteko, eutsi gailuari lurrarekiko horizontalki.

Ardoei buruzko informazioa bilatzea

Hauteman ardo-botila baten etiketako informazioa, eta bilatu ardo horri buruzko informazioa. Honelako informazioa lortuko duzu, besteak beste: uztaren kalifikazioa, zerekin uztartzen den, eta munduko sailkapena.

Esaterako, zure ardorik gogokoena aurkitzen baduzu, edo ardo bati buruz informazio gehiago lortu nahi baduzu, erabili Bixby Vision-en funtzioak.

- 1 Fokuratu kamerarekin nahi duzun objektua edo irudia, eta aktibatu Bixby Vision.
- 2 Mantendu ardo-botilaren etiketa kameraren bisorearen enkoadraketaren barruan, hura antzemateko.
Antzeman ondoren, eskura dauden bilaketa-ikonoak agertuko dira.
- 3 Sakatu .
Ardo-botilaren etiketari buruzko informazioa agertuko da.

QR kodeak irakurtzea

Antzeman QR kode bat, eta ikusi hark daukan informazioa. QR kodeak irakurriz, askotariko informazioa lor dezakezu, hala nola webgune baten helbidea, edukiaren xehetasunak, kokapenari buruzko informazioa edo bisita-txartel baten datuak.

- 1 Fokuratu kamerarekin nahi duzun objektua edo irudia, eta aktibatu Bixby Vision.
- 2 Mantendu QR kodea kameraren bisorearen enkoadraketaren barruan, hura antzemateko. QR kodea antzematen denean, eskura dauden bilaketa-ikonoak agertuko dira.
- 3 Sakatu .
QR kodearen informazioa agertuko da.

Hizkuntzak konfiguratzeko testua hautemateko

- 1 Aktibatu Bixby Vision.
- 2 Sakatu  → **Ezarpenak** → **HAUTATU HIZKUNTZAK**.
- 3 Hautatu **Dokumentuak** edo **Bisita txartelak**, markatu erabili nahi dituzun hizkuntzak, eta, ondoren, sakatu **EGINDA**.

Bixby Vision-ek automatikoki hauteman ditzan hizkuntzak, aktibatu **Hauteman hizk. Auto.** etengailua.

Reminder

Programatu ohartarazpenak edo egiteke dituzun zereginak, edo erabili kokapenen gogorapenak. Halaber, gogorapen bat sor dezakezu geroago webgune bat ikusteko, Interneten zabiltean bitartean.



- Funtzio hori erabiltzeko, gailuak WiFi sare batera edo sare mugikor batera konektatuta egon behar du.
- Kokapen-gogorapenak erabiltzeko, GPS funtzioa aktibatu behar duzu.
- Halaber, Samsung account-en izena eman eta saioa hasi behar duzu.

Reminder abiaraztea

Bixby Home-tik abiaraz dezakezu Reminder.

- 1 Sakatu Bixby botoia.

Bixby Home-ren pantaila agertuko da.

2 DATOZEN ABISUAK txartelean, sakatu **HASI**.

Reminder-eko sarrera-orria agertuko da.

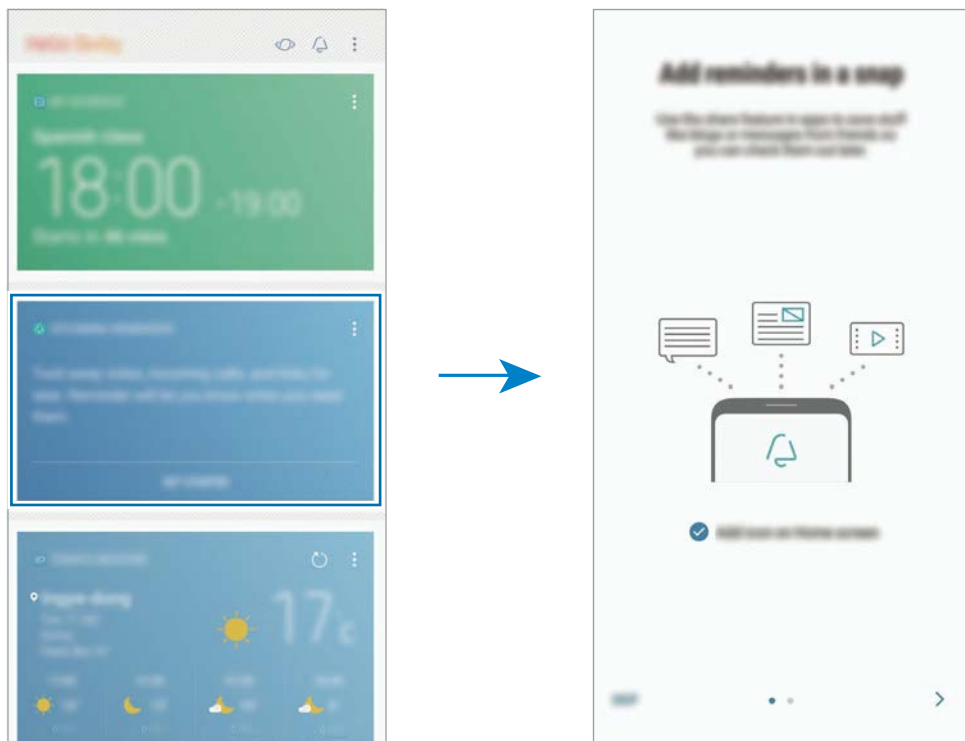

3 Ziurtatu Nagusi pantailan ikonoa gehitu aukera markatuta dagoela, eta sakatu **HASI**.

Ohartarazpenak sortzeko pantaila agertuko da.

Reminder aplikazioaren ikonoa  pantaila nagusira ekartzen baduzu, handik abiarazi ahal izango duzu **Reminder** aplikazioa.

Ohartarazpenak sortzea

Reminder aplikazioak ohartarazi egingo dizu ohartarazpen bat sortzean ordua eta lekua zehazten badituzu. Eduki desberdina ere gorde dezakezu, hala nola ohar bat edo webgune baten helbidea, eta geroago ikusi.

Era guztietako ohartarazpenak sor ditzakezu; adibidez:

- Botika hartu.
- Zakurrari jaten eman.
- Gimnasia joan.
- Entrenatu.

Reminder aplikazioaren bidez ohartarazpenak sortzea

Adibidez, sortu ohartarazpen bat botika goizeko 9:00etan hartu behar duzula gogoraraziko dizuna.

- 1 Ireki **Reminder** aplikazioa.
- 2 Sakatu **SORTU ABISUA**, eta idatzi "Botika hartu".
- 3 Sakatu **Ezarri baldintzak** → **Data eta ordu jakina**, eta jarri ordua goizeko 9:00etan.

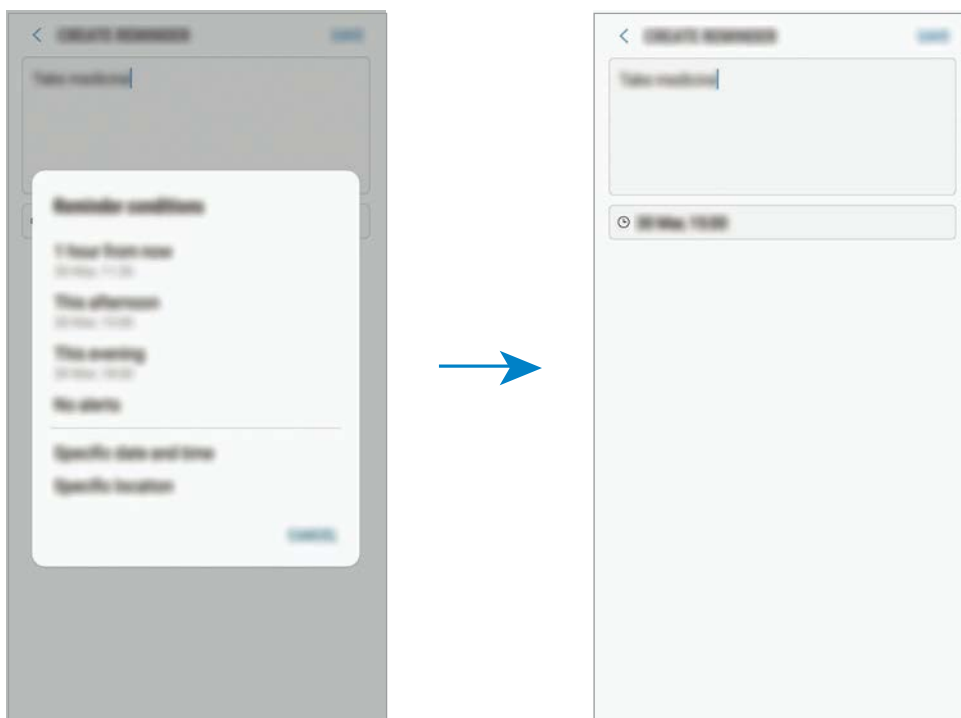

- 4 Sakatu **GORDE** ohartarazpena gordetzeko.

Ohartarazpenak sortzea Interneten zabiltzan bitartean

Interneten zabiltzan bitartean, ohartarazpenak sor ditzakezu geroago webgune bat ikusteko; adibidez, albiste-webgune bat.

1 Interneten nabigatzen ari zarela, sakatu  → **Partekatu**.

2 Sakatu **Reminder**.

Webgunearen helbidea automatikoki gordeko da ohartarazpen gisa.

Data, ordua edo kokapena eskuz konfiguratzeko, sakatu .

Ohartarazpenen jakinarazpenak egiaztatzea

Aldez aurretik ezarritako orduan edo lekuan, jakinarazpenen laster-leiho bat agertuko da.

Sakatu **OSATU** edo **ALARMA ATZERATU**.



Ohartarazpenen zerrenda ikustea

Ireki **Reminder** aplikazioa, eta ohartarazpenen zerrenda ikusiko duzu. Ohartarazpenen xehetasunak ikusteko, hautatu haietako bat.

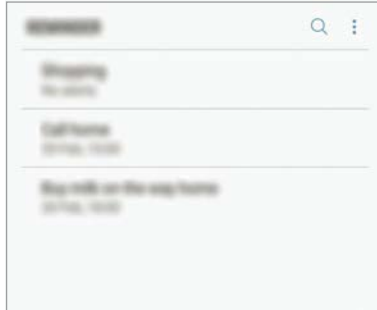

Ohartarazpenen xehetasunak konfiguratzea

Gehitu edo editatu ohartarazpenen xehetasunak, hala nola maiztasuna, data eta ordua edo kokapena.

1 Hautatu ohartarazpen bat hura editatzeko, eta sakatu **EDITATU**.

2 Editatu baldintzak, eta sakatu **GORDE**.

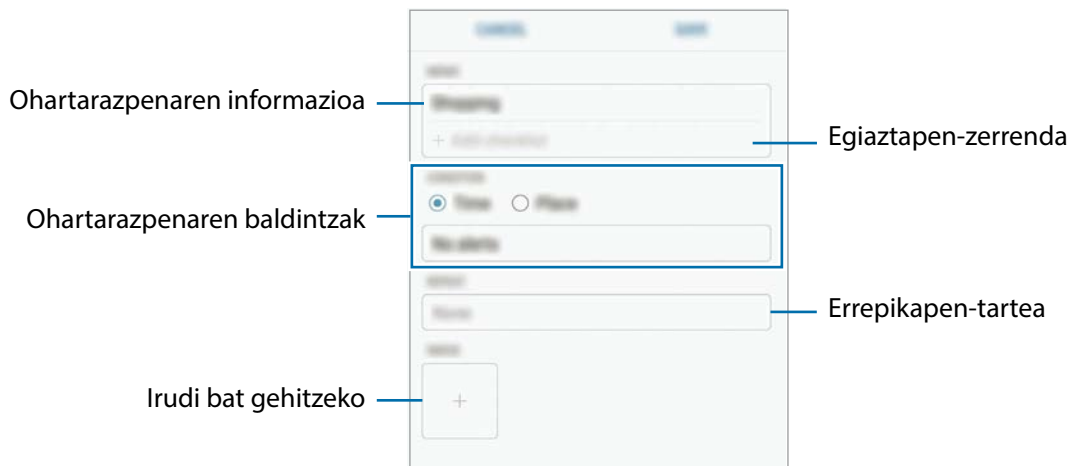

Ohartarazpenak amaitzea

Markatu amaitutzat jada behar ez dituzun ohartarazpenak.

Ohartarazpenen zerrendan, hautatu haietako bat, eta sakatu **OSATU**. Edo, ohartarazpenen lasterleiho bat agertzen denean, sakatu **OSATU**.

Ohartarazpenak leheneratzea

Leheneratu amaituta dauden ohartarazpenak.

1 Ohartarazpenen zerrendan, sakatu  → **Osatutako elementuak** → **EDITATU**.

2 Markatu leheneratu nahi dituzun elementuak, eta sakatu **BERREZARRI**.

Elementu horiek ohartarazpenen zerrendan gehituko dira, eta haren ohartarazpena jasoko duzu aldez aurretik ezarritako unean.

Ohartarazpenak ezabatzea

Ohartarazpen bat ezabatzeko, arrastatu hatza eskuinerantz ohartarazpenaren gainean, eta sakatu **Ezabatu**. Ohartarazpen bat baino gehiago ezabatzeko, luze sakatu bat, markatu ezabatu nahi dituzun ohartarazpenak, eta sakatu **EZABATU**.

Gomendatutako edukia erabiltzea Bixby Home-n.

Bixby Home irekitzen duzunean, Bixby-ren txarteletan sarrien eguneratzen duzun edukia ikus dezakezu. Haiek ikusteko, irristatu hatza gorantz edo beherantz.

Esaterako, goizean bulegora bidean zoazenean, Bixby Home-k zure eguneroko programazioa erakutsiko dizu, eta zure abesti gogokoenak erreproduzituko ditu. Arratsaldean, alarmak ezar ditzakezu, zure eguneroko jarduera berrikusi, eta zure lagunak iruzkinak ikusi.

Bixby-ren txartelak ikustea

Goizeko alarma kontsultatzea

Gauean, Bixby Home-k hurrengo goizeko alarma erakutsiko dizu.

Egiazta dezakezu alarmaren informazioa. Halaber, alarma edita dezakezu txartela sakatuz. Alarma itzaltzeko, irristatu alarmaren ondoan dagoen etengailua alarma desaktibatzeke.



Ohartarazpen bat egiaztatzea

Ohartarazpenak gehitu badituzu, berriena agertuko da Bixby Home pantailan.

Pantaila horretan, irristatu hatza gorantz edo beherantz Remind-es-era iritsi arte, han dagoen informazioa kontsultatzeko.





Egiazta dezakezu ohartarazpenaren informazioa. Ohartarazpenak egiaztapen-zerrenda bat badauka, osatu ahal izango dituzu zerrendako banakakoak.

Ohartarazpenen zerrenda ikusteko, sakatu **RECORDATORIOS PRÓXIMOS**.

Bixby-ren txartel gehigarriak erabiltzea

- Kontsultatzure programazioan azkena sortutako gertaera. Sakatu txartel bat haren xehetasunak ikusteko, edo sakatu zereginaren azpian dagoen eremua egun bererako programatutako beste gertaera batzuk ikusteko.
- Kontsultatu zer eguraldi egingo duen uneko zonan denbora errealean, eta ikusi zu zauden lekuko informazioa.
- Bistaratu gaur ateratako argazkiak eta bideoak.
- Ikusi albiste eguneratuak.

Bixby-ren txartelen zerrenda editatu

- Txartel bat **Bixby Home** pantailaren goialdean ainguratzeko, sakatu  → **Ainguratu goian**. Ainguraketa kentzeko, sakatu .
- Txartel bat zerrendatik ezkutatzeko, sakatu  → **Ezkutatu oraingoz**.
- Zerrendatik txartel bat kentzeko, sakatu  → **Ez erakutsi berriz**.

Aplikazioak hautatzea Bixby-ren txartel gisa erakusteko

Gehitu edo ezabatu Bixby Home pantailan txartel gisa erakustea nahi duzun aplikazioak.

Bixby Home pantailan, sakatu  → **A Ezarpenak** → **txartelak**, eta irristatu elementuen ondoan dauden etengailuak haiek gehitzeko edo ezabatzeko.





Aplikazio bat ez badago instalatuta gailuan, instalatu egin beharko duzu erabili ahal izateko. Bixby Home pantailan, sakatu  → **Ezarpenak** → **Supported apps with cards** eta, ondoren, deskargatu.

Telefonoa

Sarrera

Deitu edo erantzun ahots-deiei edo bideo-deiei.

Deitzea

- 1 Ireki **Telefonoa** aplikazioa, eta sartu telefono-zenbaki bat. Teklatua pantailan azaltzen ez bada, sakatu  teklatura irekitzeko.
- 2 Sakatu  ahots-dei bat egiteko, edo  bideo-dei bat egiteko.

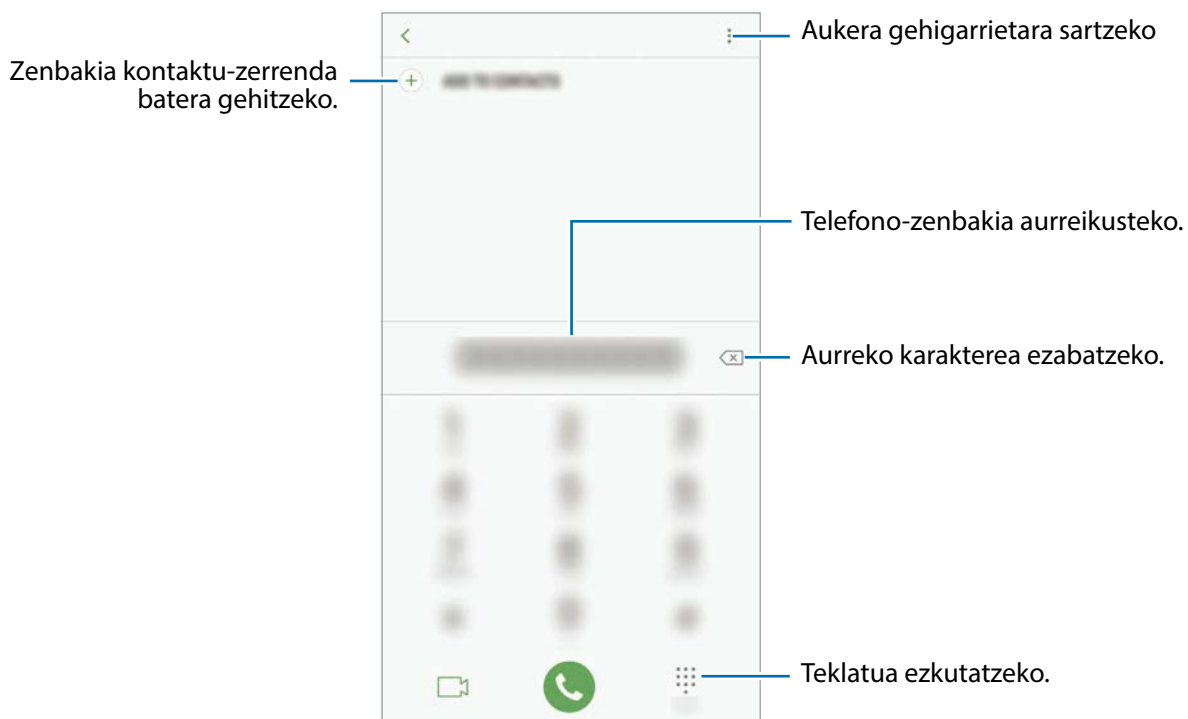

Erregistro- edo kontaktu-zerrenda erabiliz deiak egitea

Sakatu **RECIENTES** edo **KONTAKTUAK**, eta, ondoren, arrastatu hatza eskuinerantz kontaktu edo telefono-zenbaki baten gainean, dei bat egiteko. Funtzio hau desaktibatuta badago, ireki **Ezarpenak** aplikazioa, sakatu **Eginbide aurreratuak**, eta, ondoren, irristatu **Irris. Deit. Edo mez. bidaltzeko** etengailua, hura aktibatzeko.

Markaketa bizkorra erabiltzea

Konfiguratu markaketa bizkorreko zenbakiak, deiak bizkorrago egiteko.

Zenbaki bat markaketa bizkorreko zenbaki gisa konfiguratzeko, sakatu  → **Markaketa azkarra**, hautatu markaketa bizkorreko zenbaki bat, eta, ondoren, gehitu telefono-zenbaki bat.



Dei bat egiteko, luze sakatu markaketa bizkorreko zenbakietako bat zenbakizko teklatuan. 10etik aurreragoko markaketa bizkorreko zenbakiak sartu nahi badituzu, sakatu zenbakiaren lehenengo digituak, eta, gero, luze sakatu azken digitua.

Adibidez, **123** markaketa bizkorreko zenbaki gisa konfiguratzen baduzu, sakatu **1**, sakatu **2** eta, ondoren, luze sakatu **3**.

Pantaila blokeatuta dagoela deitzea

Pantaila blokeatuta dagoela, mugitu  zirkulutik kanpora.

Nazioarteko dei bat egitea

- 1 Sakatu  teklatura irekitzeko, teklatura pantailan azaltzen ez bada.
- 2 Luze sakatu 0, + ikurra bistaratu arte.
- 3 Idatzi herrialdeko kodea, area-kodea eta telefono-zenbakia; eta, ondoren, sakatu .

Deiak jasotzea



Dei bati erantzutea

Dei bat jasotzen duzunean, mugitu  zirkulu handitik kanpora.

Dei bat ez onartzea

Dei bat jasotzen duzunean, mugitu  zirkulu handitik kanpora.

Sarrerako dei bat onartzen ez duzunean mezu bat bidaltzeko, mugitu gorantz ukapen-mezuaren barra.

Deia onartzen ez duzunerako mezu batzuk sortzeko, ireki **Telefonoa** aplikazioa, eta sakatu  → **Ezarpenak** → **Ukatu azkar mezuak**, idatzi mezu bat, eta, ondoren, sakatu .

Dei galduak

Dei galdu bat baduzu,  ikonoa bistaratuko da egoera-barran. Dei galduen zerrenda ikusteko, ireki jakinarazpen-panela. Halaber, **Telefonoa** aplikazioa ireki dezakezu, eta sakatu **AZKENAK** galdutako deiak ikusteko.

Telefono-zenbakiak blokeatzea

1 Blokea itzazu blokeatuen zerrendan dauden zenbakien deiak. Ireki **Telefonoa** aplikazioa, eta sakatu  → **Ezarpenak** → **Blokeatu zenbakiak**.

2 Sakatu  aukeratu kontaktuak, eta, gero, sakatu **EGINA**.

Zenbaki bat eskuz sartzeko, sakatu **Adierazi tel. zenbakia**, idatzi telefono-zenbakia, eta, ondoren, sakatu .

Blokeatutako zenbakiak zurekin harremanetan jartzen saiatzen direnean, ez duzu jakinarazpenik jasoko. Deiak deien erregistroan agertzen dira.





Halaber, solaskidearen IDa erakusten ez duten pertsonen sarrerako deiak blokeatu ditzakezu. Sakatu **Blokeatu dei anonimoak** etengailua, funtzio hori aktibatzeko.

Hitz egiten ari zarela dituzun aukerak



Ahots-dei bat martxan dagoenean

Aukera hauek dituzu:

- : aukera gehigarrietara sartzeko.
- **Gehitu deia:** bigarren dei bat markatzeko. Lehen deia zain geratuko da. Bigarren deia amaitzen duzunean, lehena jarriko da martxan berriro.
- **Bolumen osagarria:** bolumena igotzeko.
- **Bluetooth:** audioaren irteera bluetooth entzungailu batera aldatzeko, halakorik badago gailuari konektatuta.
- **Bozgor:** bozgorailua aktibatzeke edo desaktibatzeke. Bozgorailu bat erabiltzen duzunean, urrundu gailua belarritik.
- **Teklatua / Ezkutatu:** teklatua irekitzeko edo ixteko.
- **Isilarazi:** mikrofonoa desaktibatzeke, beste solaskideak ez diezazun entzun.
- : uneko deia amaitzeko.

Bideo-dei bat martxan dela

Sakatu pantaila, aukera hauek erabiltzeko:

- : aukera gehigarrietara sartzeko.
- **Kamera:** kamera itzaltzeko, solaskideak ikus ez zaitzan.
- **Aldatu:** aurreko kameraren eta atzekoaren artean aldatzeko.
- : uneko deia amaitzeko.
- **Isilarazi:** mikrofonoa desaktibatzeke, beste solaskideak ez diezazun entzun.
- **Bozgor:** bozgorailua aktibatzeke edo desaktibatzeke. Bozgorailu bat erabiltzen duzunean, urrundu gailua belarritik.

Telefono-zenbaki bat kontaktuetan gordetzea

Telefono-zenbaki bat kontaktuetan gordetzea teklatura erabilia

- 1 Ireki **Telefonoa** aplikazioa.
- 2 Sartu zenbakia, eta sakatu **Gehitu kontaktuetara**.
Teklatura pantailan azaltzen ez bada, sakatu  teklatura irekitzeko.
- 3 Sakatu **Kontaktua sortu** kontaktu berri bat sortzeko, edo sakatu **Eguneratu leheng.** datu berri bat lehendik dagoen kontaktu bati eransteko.

Telefono-zenbaki bat kontaktuetan gordetzea dei-zerrenda erabilia

- 1 Ireki **Telefonoa** aplikazioa eta sakatu **AZKENAK**.
- 2 Sakatu solaskide baten argazkia, edo sakatu telefono-zenbaki bat → **Info**.
- 3 Sakatu **KONTAKTUA SORTU** kontaktu berri bat sortzeko, edo sakatu **EGUNERATU LEHENG.** datu berriak lehendik dagoen kontaktu bati eransteko.

Kontaktuak

Sarrera

Sortu kontaktu berriak, edo kudea itzazu gailuan.

Kontaktuak gehitzea

Kontaktu berria sortzea

- 1 Ireki **Kontaktuak** aplikazioa, sakatu  eta, ondoren, hautatu biltegiratzeko kokaleku bat.
- 2 Idatzi kontaktuaren informazioa.

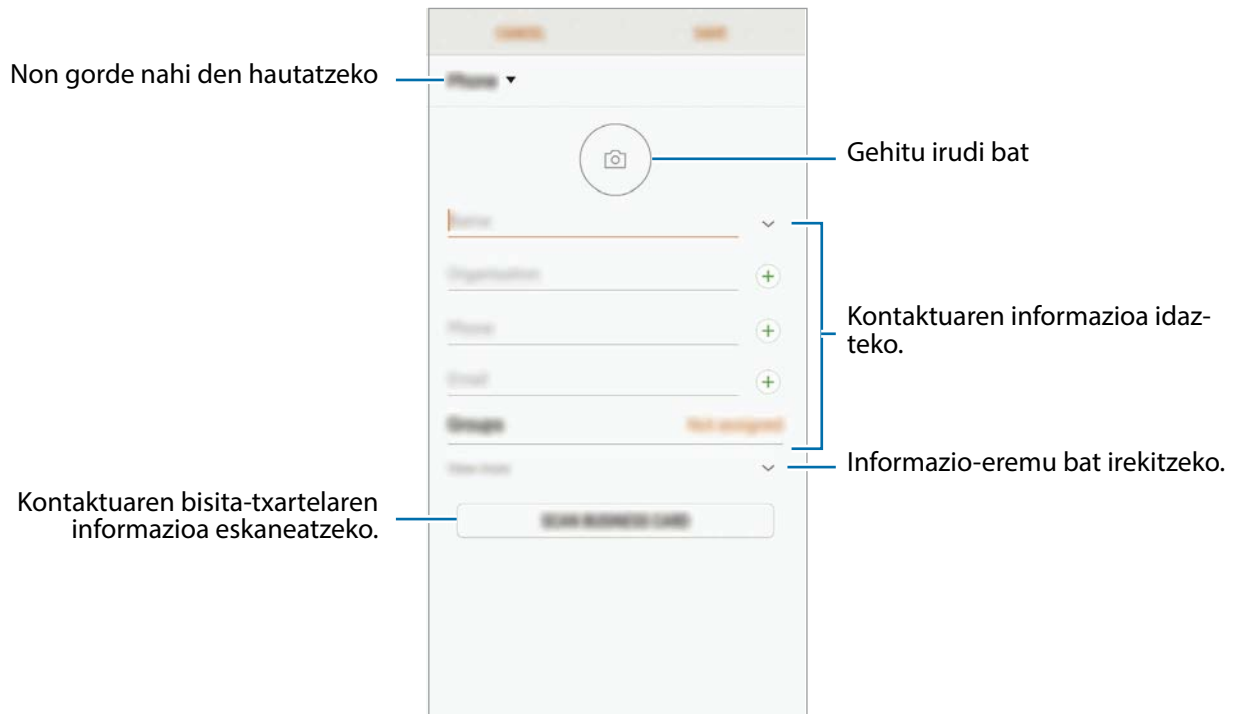

Gorde daitezkeen informazio-motak aldatu egin daitezke gordetzeko hautatutako kokapenaren arabera.

- 3 Sakatu **GORDE**.

Kontaktuak inportatzea

Zure gailuko beste toki batzuetatik inportatu ditzakezu kontaktuak.

- 1 Ireki **Kontaktuak** aplikazioa, eta sakatu  → **Kudeatu kontaktuak** → **Inportatu/esportatu kontaktuak** → **INPORTATU**.
- 2 Hautatu nondik inportatu nahi dituzun kontaktuak.
- 3 Markatu inportatu nahi dituzun kontaktuak edo VCF fitxategiak, eta sakatu **EGINA**.
- 4 Hautatu non gorde nahi dituzun kontaktuak eta sakatu **INPORTATU**.

Kontaktuak web-kontuetakoekin sinkronizatzea

Sinkronizatu gailuko kontaktuak web-eko kontuetan (adibidez, Samsung account-en) gordeta dituzun kontaktuekin.

Ireki **Ezarpenak** aplikazioa, sakatu **Hodeia eta kontuak** → **Kontuak**, hautatu kontuaren izena, hautatu zer konturekin nahi duzun sinkronizatu, eta, ondoren, sakatu **Kontaktuak (Samsung account)** edo **Sinkronizatu kontaktuak**.





Kontaktuak bilatzea

Ireki **Kontaktuak** aplikazioa.

Erabili modu hauetako bat bilatzeko:

- Irristatu pantaila gora edo behera kontaktuen zerrendan.
- Arrastatu hatz bat kontaktu-zerrendaren eskuinean dagoen aurkibidean, kontaktuen zerrendan barrena azkar mugitzeko.
- Sakatu bilaketa-eremua (kontaktu-zerrendaren goiko aldean dago), eta sartu bilaketa-irizpideak.

Sakatu kontaktuaren argazkia, edo sakatu kontaktuaren izena → **Info**. Gero, egin eragiketa hauek:

- : kontaktua gogokoetara eransteko.
- : ahots-dei bat edo bideo-dei bat egiteko.
- : mezu bat idazteko.
- : mezu elektronikoa bat ezabatzen du.

Kontaktuak partekatzea

- 1 Kontaktuak beste pertsona batzuekin partekatzeko aukera ugari daude. Ireki **Kontaktuak** aplikazioa eta sakatu  → **Partekatu**.
- 2 Hautatu kontaktuak, eta sakatu **PARTEKATU**.
- 3 Hautatu partekatzeko metodo bat.

Profil bat gordetzea eta partekatzea

Gorde eta partekatu zure profileko informazioa —hala nola argazkia eta egoera-mezua— profila partekatzeko funtzioa erabiltzen duten beste erabiltzaile batzuekin.



- Baliteke profila partekatzeko funtzioa erabilgarri ez egotea, herrialdearen edo zerbitzu-hornitzailearen arabera.
- Gailuan profila partekatzeko funtzioa aktibatua duten kontaktuek bakarrik dute erabilgarri funtzio hori.

- 1 Ireki **Kontaktuak** aplikazioa, eta hautatu profil bat. Sakatu **EDITATU**, editatu zure profila eta sakatu **GORDE**.
- 2 Sakatu  → **Profila partekatzea**, eta, ondoren, irristatu etengailua, aktibatzeko.
- 3 Profila partekatzeko funtzioa erabiltzeko, haren telefono-zenbakia egiaztatu beharko duzu. Zure kontaktuen profilari buruzko informazio eguneratua **Kontaktuak**-en kontsultatu dezakezu.
Elementu osagarriak partekatzeko, sakatu **Profil info. partekatua** eta sakatu aktibatu nahi dituzun elementuen ondoan dauden etengailuak.
Profila partekatzeko kontaktu-talde bat konfiguratzeko, sakatu **Partekatu honekin** eta hautatu aukera bat.

Nola fusionatu kontaktu bikoiztuak

Kontaktuak beste toki batzuetatik inportatzen badituzu edo zure kontuetako kontaktuak sinkronizatzen badituzu, kontaktu batzuk bikoiztuta egon daitezke zure zerrendan. Bikoiztutako kontaktuak bakarrean fusiona ditzakezu, kontaktuen zerrenda optimizatzeko.

- 1 Ireki **Kontaktuak** aplikazioa, eta sakatu  → **Kudeatu kontaktuak** → **Bateratu kontaktuak**.
- 2 Hautatu kontaktuak, eta sakatu **BATERATU**.

Kontaktuak ezabatzea

Ireki **Kontaktuak** aplikazioa eta sakatu  → **Ezabatu**.

- 1 Hautatu kontaktuak, eta sakatu **EZABATU**.
- 2 Banaka ezabatzeko, ireki zerrenda, eta sakatu kontaktuaren argazkia edo izena → **Info**. Ondoren, sakatu  → **Ezabatu**.

Mezuak

Sarrera

Mezuak bidaltzea eta elkarrizketen arabera ikustea.

Mezuak bidaltzea



Litekeena da atzerrian zaudenean mezuak bidaltzeagatik kargu osagarriak izatea.

- 1 Ireki **Mezuak** aplikazioa eta sakatu .
- 2 Gehitu hartzaileak, eta sakatu **SORTU**.

3 Idatzi mezua.

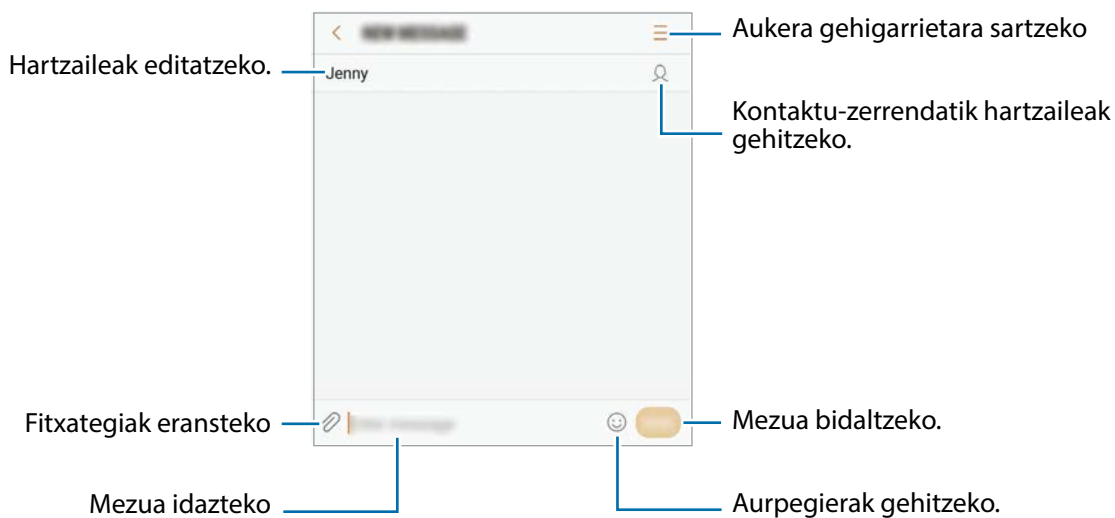

4 Sakatu mezua bidaltzeko.

Mezuak ikustea

Kontaktuen arabera ordenatutako kateetan sailkatzen dira mezua.



Litekeena da atzerrian zaudenean mezua jasotzeagatik kargu osagarriak izatea.

1 Ireki **Mezuak** aplikazioa, eta sakatu **HIZKETALDIAK**.



2 Hautatu kontaktu bat mezuen zerrendan.

3 Ikusi elkarrizketa.

Mezuari erantzuteko, idatzi mezua, eta sakatu .

Nahi ez diren mezuak blokeatzea

Blokea itzazu blokeatuen zerrendan dauden zenbaki jakin batzuen mezuak.

- 1 Ireki **Mezuak** aplikazioa eta sakatu  → **Ezarpenak** → **Blokeatu mezuak** → **Blokeatu zenbakiak**.
- 2 Sakatu **SARR. ONTZIA** edo **KONTAKTUAK**, kontaktuak hautatzeko, eta sakatu .
Zenbaki bat eskuz sartzeko, sakatu **Adierazi zenbakia** eta, gero, zehaztu telefono-zenbakia.

Mezuen jakinarazpena doitzea

Jakinarazpen-soinua, pantaila-aukerak eta beste aukera batzuk alda ditzakezu.

- 1 Ireki **Mezuak** aplikazioa, sakatu  → **Ezarpenak** → **Jakinarazpenak** eta, ondoren, irristatu etengailua aktibatzeke.
- 2 Aldatu jakinarazpenen doikuntzak.
 - **Jakinarazpen soinua:** jakinarazpenaren soinua aldatzeko.
 - **Bibrazioak:** gailua konfiguratzeko, mezuak jasotakoan bibra dezan.
 - **gerkariak erakustea:** gailua konfiguratzeko, mezuak leiho gainerakorretan bistaratzeko.
 - **Mezua aurreikusi:** gailua konfiguratzeko, mezuaren edukia blokeatutako pantailan eta leiho gainerakorretan bistara dezan.

Mezu-gogorazlea konfiguratzeko

Alerta bat tarteka konfiguratu dezakezu, egiaztatu beharrik gabe jakinarazpenen berri eman diezazun. Funtzio hau aktibatuta ez baldin badago, ireki **Ezarpenak** aplikazioa, sakatu → **Erabilgarratasuna** → **Jakinarazpen gogorazlea** eta, ondoren, irristatu etengailua, aktibatzeke. Ondoren, aktibatu **Mezuak** etengailua.

Internet

Sarrera

Interneten nabigatu dezakezu informazioa bilatzeko eta gogoko dituzun webguneak markatu ditzakezu gogoko gisa, haietara erosotasunez sar zaitezten.

Webguneetan nabigatzea

1 Ireki **Samsung** karpeta, eta abiarazi **Internet** aplikazioa.

2 Sakatu bilaketa-eremua.

3 Idatzi web-helbidea edo hitz gako bat, eta sakatu **Joan**.

Tresna-barrak ikusteko, arrastatu poliki hatza pantailan behera.

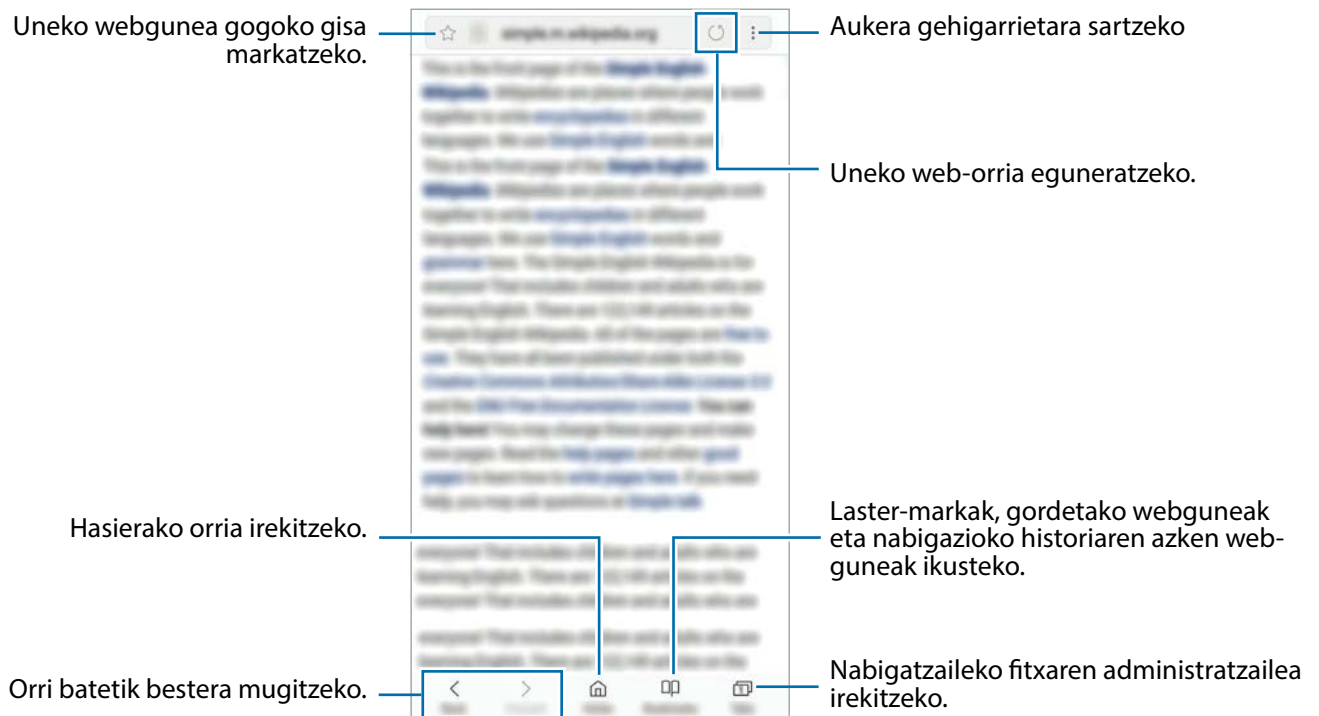

Ezkutuko modua erabiltzea

Ezkutuko moduan, irekitako fitxak, laster-markak eta gordetako orriak banaka kudeatu ditzakezu. Ezkutuko modua blokeatu dezakezu pasahitz bat eta zure hatz-marka edo irisa erabilita.

Ezkutuko modua aktibatzea

Pantailaren beheko aldean dagoen tresna-barran, sakatu **Fitxak** → **AKTIBATU MODU SEKRETUA**. Funtzio hau lehen aldiz erabiltzen ari bazara, adierazi Ezkutuko modurako pasahitz bat erabili nahi duzun.



Ezkutuko moduan ezingo dituzu funtzio batzuk erabili; adibidez, pantaila-argazkia.

Ezkutuko moduan, gailuak tresna-barren kolorea aldatuko du.

Segurtasun-doikuntzak aldatzea

Zure pasahitza edo blokeatzeko modua alda ditzakezu.

Sakatu  → **Ezarpenak** → **Pribatutasuna** → **Modu sekretu segurtasuna** → **Aldatu pasahitza**. Pasahitzarekin batera blokeatzeko modu gisa erregistratutako hatz-marka edo irisak konfiguratzeko, irristatu **Hatz-marka** edo **Iris** etengailua, funtzio hori aktibatzeke. Hatz-marken edo irisaren erabilerari buruzko informazio gehiago edukitzeko, ikusi [Hatz-markak ezagutzea](#) edo [Irisa ezagutzea](#) atala.





Ezkutuko modua desaktibatzea

Pantailaren beheko aldean dagoen tresna-barran, sakatu **Fitxak** → **DESAKTIBATU MODU SEKRETUA**.

Posta elektronikoa

Posta elektronikoko kontuak konfiguratzea

Posta elektronikoa lehen aldiz irekitzen duzunean, konfiguratuta kontu bat.

- 1 Ireki **Samsung** karpeta, eta abiarazi **Posta elektronikoa** aplikazioa.
- 2 Idatzi helbide elektronikoa eta pasahitza, eta, ondoren, hautatu **SAIO HASIERA**.
Posta elektronikoko kontu bat eskuz erregistratzeko, sakatu **ESKUZKO KONFIG**.
- 3 Segitu pantailan agertuko diren jarraibideei konfigurazioa osatzeko.
Posta elektronikoko beste kontu bat konfiguratzeko, sakatu  →  → **Gehitu kontua**.
Posta elektronikoko kontu bat baino gehiago badituzu, haietako bat konfiguratu dezakezu kontu lehenetsi gisa. Sakatu  →  →  → **Ezarri lehenetsitako kontua**.

Mezu elektronikoa bidaltzea



- 1 Sakatu  mezu elektronikoa bat sortzeko.
- 2 Gehitu hartzaile bat, eta idatzi mezuaren edukia.
- 3 Sakatu **BIDALI** mezua bidaltzeko.

Mezu elektronikoa irakurtzea

Posta elektronikoa aplikazioa irekita dagoenean, mezu berriak automatikoki berreskuratuko ditu gailuak. Eskuz berreskuratuzeko, irristatu pantaila beherantz.

Sakatu pantaila agertzen diren mezu elektronikoenak, irakurtzeko.



Mezu elektronikoen sinkronizazioa desaktibatuta badago, ezingo dira berreskuratu mezu elektronikoen berriak. Sinkronizazioa aktibatuzeko, sakatu  →  → kontuaren izena eta, ondoren, irristatu **Sinkronizatu kontua** etengailua, aktibatuzeko.

Kamera

Sarrera

Atera argazkiak eta grabatu bideoak hainbat modu eta doikuntzarekin.

Kamera erabiltzeko arauak

- Ez egin inori argazkirik edo ez grabatu bideorik baimenik gabe.
- Ez egin argazkirik eta ez grabatu bideorik legez debekatuta dagoen lekuetan.
- Ez egin argazkirik eta ez grabatu bideorik inoren pribatutasunari eragin diezaiokezun lekuetan.

Kamera abiarazteko

Erabili metodo hauetako bat kamera irekitzeko:

- Ireki **Kamera** aplikazioa.
- Pantaila blokeatuta dagoela, mugitu  zirkulutik kanpora.



- Baliteke funtzio batzuk erabilgarri ez egotea, zure herrialdearen edo zerbitzu-hornitzailearen arabera.
- Kameraren funtzio batzuk ez dira egoten erabilgarri kamera aplikazioa blokeo-pantailatik abiaraztean edo pantaila itzaltzean, blokeo modua aktibatuta dagoen bitartean.
- Argazkiak lausotuta ateratzen badira, garbitu kameraren lentea eta saiatu berriro.

Irristatze-keinuak erabiltzea

Aurrebistaren pantaila bizkor kontrola dezakezu, hatza zenbait aldetara irristatuta. Argazkiak ateratzeko modua edo kamera alda dezakezu edo iragazkiak edo beste efektu batzuk aplika ditzakezu.

Kamera aldatzea

Aurrebistaren pantailan, irristatu hatza gora edo behera, kamera batetik bestera aldatzeko.

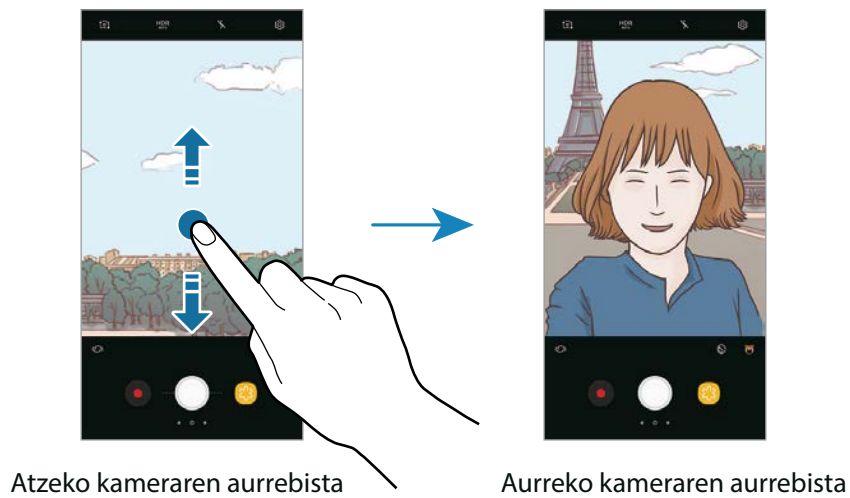

Kliskatzeko moduak aldatu

Aurrebistaren pantailan, irristatu hatza eskuinerantz, argazkiak ateratzeko moduen zerrenda irekitzeko. Aukeratu nahi duzun modua.

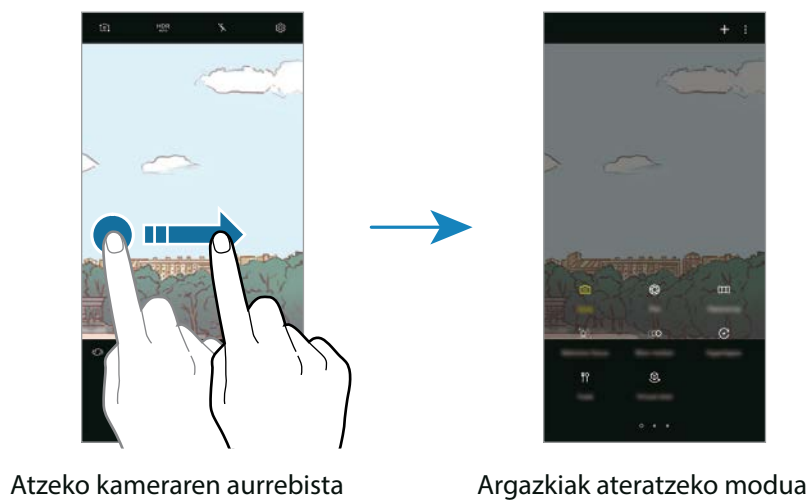

Iragazkiak edo beste efektu batzuk aplikatzea

Aurrebistaren pantailan, irristatu hatza ezkererantz, iragazkien eta beste efektu batzuen zerrenda irekitzeko. Aparteko efektua eman diezaiekezu zure argazki edo bideoei.

Iragazki edo efektu bat hautatu ondoren, sakatu aurrebistaren pantaila eta atera argazki bat edo grabatu bideo bat.

Aplikaturako iragazkia edo efektua ezabatzeko, ireki iragazkien eta efektuen zerrenda, eta sakatu **Kendu efektua**.



Funtzio hori argazkiak ateratzeko modu batzuetan soilik dago erabilgarri.

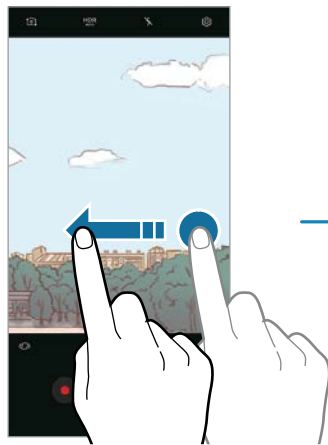

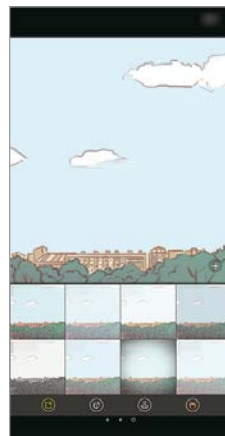

Atzeko kameraren aurrebista







Iragazkiak edo beste efektu batzuk

Oinarrizko argazki-ateratzea

Argazkiak ateratzea edo bideoak grabatzea

- 1 Aurrebistako pantailan, sakatu kamerarekin fokuratu nahi duzun irudia.
- 2 Sakatu , argazki bat ateratzeko, edo sakatu , bideo bat grabatzeko. Argazki-segida bat ateratzeko, luze sakatu .



- Bereizi bi hatz pantailan, zooma handitzeko, eta elkartu, txikitzeko. Edo, bestela, irristatu  zoomaren barran **+** edo **-** aldera.
- Argazkien edo bideoen distira doitzeko, sakatu pantaila. Doikuntza-barra agertzen denean, irristatu  doikuntza-barran, **+** edo **-** aldera.
- Grabatzen ari zarela bideoan grabatzen ari zarenaren argazki bat egin nahi baduzu, sakatu .
- Bideo bat grabatzen ari zarela fokua aldatzeko, sakatu pantaila, fokuratu nahi duzun puntuan. Automatikoki fokuratzeko modua erabiltzeko, sakatu .
- Bixby Visionen funtzioak erabiltzeko, sakatu . Erabili kamera objektuak edo kokapenak ezagutzeko eta produktuak online edo hurbileko lekuak bilatzeko. Halaber, testua detektatu dezakezu, eta itzuli. Informazio gehiago eskuratzeko, kontsultatu [Bixby Vision](#).



- Aurrebistaren pantaila aldatu egin daiteke argazkia ateratzeko moduaren eta erabiltzen ari zaren kameraren arabera.
- Kamera automatikoki itzaliko da erabiltzen ari ez bazara.
- Egiatzatu lentea garbi dagoela eta ez dagoela kaltetuta. Garbi ez badago, baliteke gailuak ondo ez funtzionatzea bereizmen handia behar duten modu batzuetan.
- Gailuko kamerak objektibo angeluhandi bat du. Baliteke angelu zabaleko argazkietan eta bideoetan distortsio txikiagoa egotea; horrek ez du esan nahi gailuak funtzionamendu-arazoak dituenik.
- Bideo bat bereizmen handian grabatuz gero, baliteke grabazio-denbora maximoa murriztea.

Fokuratze- eta esposizio- funtzioak erabiltzea

Fokuratze automatikoa (AF) eta esposizioa (AE) blokeatzea

Hautatutako gune baten fokuratze automatikoa (AF) eta esposizioa (AE) funtzioak blokea ditzakezu, kamerak doikuntza automatikorik egin ez dezan subjektuetan edo argi-iturrietan egon daitezkeen aldaketen arabera.

Luze sakatu fokuratu beharreko eremua. AF/AE markoa azalduko da eremuan, eta fokuratze- eta esposizio-doikuntzak blokeatu egingo dira. Doikuntza hori blokeatuta egongo da argazki bat atera ondoren ere.



Funtzio hori soilik **Auto** aukeran dago eskuragarri.

Fokuratze-eremua eta esposizio-eremua bereiztea

Hautatutako gune baten fokuratzea eta esposizioa blokea ditzakezu, kamerak doikuntza automatikorik egin ez dezan subjektuetan edo argi-iturrietan egon daitezkeen aldaketen arabera. Aurrebistaren pantailan, luze sakatu fokuratu nahi duzun eremua, eta, ondoren, mugitu AF/AE markoa esposizio-eremura.



Funtzio hori soilik **Pro** aukeran dago eskuragarri.

Kliskatzeko moduak aldatu

Aurrebistaren pantailan, irristatu hatza eskuinerantz, argazkiak ateratzeko moduen zerrenda irekitzeko, eta modu bat hautatzeko.

- **Auto:** argazkirik onenak harrapatzen ditu gailua konfiguraturaz, argazkien esposizioa eta kolorea automatikoki doitu ditzan.
- **Pro:** esposizio-balioa, obturadorearen abiadura, ISO sentikortasuna, zuri-balantzea, foku-distantzia eta kolore-tonua eskuz doitzeko aukera ematen du argazkiak ateratzen dituen bitartean.
- **Panorama:** panoramika bat sortzen du bata bestearen segidako argazkiak ateraz horizontalki edo bertikalki.
- **Fokuratze selektiboa:** argazkien fokuratzea aldatzen du argazkiak atera ondoren. Kameratik hurbil, kameratik urrun edo kameratik hurbil eta urrun dauden pertsonak fokuratu ditzake.
- **Kamera geldoa:** irudiak transmititzeko abiadura handian grabatzen ditu bideoak, kamera geldoan ikusteko. Bideo bakoitzaren atal jakin bat erreproduzi dezake bideoa grabatu ondoren.
- **Hipertartea:** bere bideo propioak sortzen ditu kamera lasterrean, irudiak transmititzeko abiadura desberdinekin grabatuz. Abiadura automatikoki doitzen da grabatzen ari den eszenaren eta gailuaren mugimenduaren arabera.
- **Janaria:** janariaren kolore biziak nabarmentzen dituzten argazkiak ateratzen ditu.
- **Argazki birtuala:** objektuen norabide anitzeko argazkiak sortzen ditu.
- **Selfie:** selfieak egiten ditu eta zenbait efektu aplikatzen ditu, hala nola haustutze-efektua.
- **Selfie panorámico:** selfie panoramikoak egiten ditu, argazkietan pertsona gehiago ager daitezzen.



Deskargatu ditzakezu kliskatzeko modu gehiago **Galaxy Apps**-etik. Kliskatzeko moduen zerrendan, sakatu **+**. Argazkiak ateratzeko modu deskargatu batzuek ez dute funtzio guztietarako sarbidea.

Pro modua

Atera argazkiak, parametroak eskuz doituta, hala nola esposizio-balioa eta ISO balioa.







Argazkiak ateratzeko moduen zerrendan, sakatu **Pro**. Hautatu aukerak eta pertsonalizatu doikuntzak, eta, ondoren, sakatu  argazkia ateratzeko.

Erabilgarri dauden aukerak

- : esposizioaren balioa aldatzeko. Kameraren sentsoreak jasotzen duen argi-kantitatea zehazteko. Argi gutxi dagoen lekuetan, esposizio handiagoa erabili behar da.



Obturadorearen abiadura eskuz konfiguratzen bada, ezingo duzu esposizioaren balioa aldatu. Exposizioaren balioa aldatu egiten da, eta obturadorerako doitutako abiaduraren arabera bistaratzen da.

- **WB**: zurien balantze egoki bat aukeratzeko, irudiek errealitateko kolorearen antzekoa izan dezaten. Kolore-tenperatura konfiguratu dezakezu. Sakatu  eta irristatu hatza kolore-tenperaturaren barran.
- : fokuratzeko modua aldatzeko. Mugitu doikuntza-barra  edo  aldera, fokuratzeari eskuz doitzeko. Automatikoki fokuratzeko modura aldatzeko, sakatu **MANUAL**.
- : kolore-tonua hautatzeko. Zeure kolore-tonua sortzeko, sakatu **Tonu 1** edo **Tonu 2**.
- : obturadorearen abiadura doitzeko. Abiadura mantsoa bada, argi gehiago pasatzen uzten du, eta, beraz, argazkiak argitsuagoak dira. Aukera hau egokia da paisaiei argazkiak ateratzeko, edo gauean ateratzen direnerako. Obturazio-abiadura bizkorragoa bada, argi gutxiago sartzen da. Oso bizkor mugitzen diren objektuei argazkiak ateratzeko egokia da aukera hau..
- **ISO**: ISO balio bat hautatzeko. Kamerak argirako duen sentsibilitatea kontrolatzen du. Balio txikiak objektu finkoetarako edo ondo argiztatuetarako erabiltzen dira. Balio handienak argi gutxiko objektuetarako edo azkar mugitzen direnetarako dira egokiak. Dena den, ISO sentsibilitate-maila altuek zarata eragin dezakete argazkietan.



Obturazio-abiadura eskuz konfiguratzen bada, ezingo da doitu ISOa **Auto** aukeran.

Panoramikoa

Modu panoramikoan, zenbait argazki atera ditzakezu, eta, ondoren, elkartu eszena zabal bat sortzeko.



Argazkirik onenak ateratzeko, jarraitu aholku hauei.

- Mugitu kamera, poliki, norabide batean.
- Mantendu argazkia kameraren bisorearen markoaren barruan. Aurrebistako irudia gidari gisa balio duen markotik kanpo baldin badago edo gailua mugitzen ez baduzu, gailuak automatikoki utziko dio argazkiak ateratzeari.
- Saiatu ez ateratzen argazkiak xehetasunik gabeko atzealdeekin (zeru hutsa edo horma laua).

1 Argazkiak ateratzeko moduen zerrendan, sakatu **Panorama**.

2 Sakatu , eta mugitu gailua poliki norabide batean.

3 Sakatu  argazkiak ateratzeari uzteko.

Panoramikoa mugimenduan

Panoramiko bat mugimenduan atera eta ikus dezakezu.



Argazki panoramikoak mugimenduan ateratzen dituzunean, soinua ez da grabatzen.

1 Aurrebista panoramikoaren pantailan, sakatu  funtzio hori aktibatzeke eta panoramiko bat mugimenduan ateratzeko.

2 Aurrebistaren pantailan, sakatu aurrebistaren miniatura.



3 Sakatu 
Ateratako argazkia erreproduzituko da.

4 Okertu gailua edo irristatu hatza pantailan, mugimenduan ateratako argazki panoramikoa birarazteko.

Bideo-fitxategi gisa gordetzeko, sakatu **GORDE BIDEOA**.

Fokuratze selektiboa

Erabili fokuratze selektiboa argazki batean objektu jakin bat nabarmentzeko.



- 1 Argazkiak ateratzeko moduen zerrendan, sakatu **Fokuratze selektiboa**.
- 2 Aurrebistako pantailan, sakatu kamerarekin fokuratu nahi duzun irudia.
- 3 Sakatu  argazkia ateratzeko.
- 4 Sakatu aurrebistaren miniatura.
- 5 Sakatu , eta hautatu aukera hauetako bat:
 - **Fokatu gertu:** objektua nabarmentzeko eta atzealdea lausotuta bistaratzeko.
 - **Fokatu urrutira:** objektua lausotuta ikus dadin eta atzealdea nabarmendu dadin. Funtzio hori atzeko kameran bakarrik dago erabilgarri.
 - **Panorama fokua:** objektua eta atzeko planoak nabarmentzeko.
- 6 Sakatu **GORDE**.



- Objektua gailutik 50 cm-ra jartzea gomendatzen da. Jarri fokuratu nahi duzun objektua gailutik hurbil.
- Argazkiak ateratzean, ziurtatu nahikoa tarte dagoela objektuaren eta atzealdearen artean. Gailuaren eta objektuaren arteko distantziaren hirukoitza izan behar du tarte horrek.
- Eutsi ondo gailuari, eta geldi egon, argazkiak ateratzerakoan.
- Argazkien kalitatean eragina izan dezakete kondizio hauek:
 - Gailua edo objektua mugitzea.
 - Atzeko planoan argi bizi bat egotea, argi gutxi egotea edo argazkiak toki itxietan ateratzea.
 - Objektuak edo atzeko planoak patroirik ez izatea edo kolore laua izatea.

Kamera geldoa

Grabatu bideo bat, kamera geldoan ikusteko. Kamera geldoan erreproduzitu nahi dituzun bideo-sekzioak zehaztu ditzakezu.

- 1 Argazkiak ateratzeko moduen zerrendan, sakatu **Kamera geldoa**.
- 2 Sakatu , grabatzen hasteko.
- 3 Grabatzen bukatzen duzunean, sakatu  gelditzeko.
- 4 Aurrebistaren pantailan, sakatu aurrebistaren miniatura.
- 5 Sakatu .

Bideoaren zati bizkorrena kamera geldoko sekzio bezala konfiguratuko da, eta bideoa erreproduzitzen hasiko da. Bideoaren arabera, kamera geldoko bi sekzio sor daitezke.

Kamera lasterra

Grabatu eszenak (adibidez hodeiak mugitzen edo pertsonak pasatzen), eta bistaratu bideo gisa, kamera bizkorrean. Fotogramen abiadura automatikoki doitzen da bideoak kamera bizkorrean arinago eta egonkorrago grabatzeko; adibidez, paseatzen ari zarenean, ibilgailu batean zoazenean...

- 1 Argazkiak ateratzeko moduen zerrendan, sakatu **Hipertartea**.
- 2 Sakatu , eta hautatu irudiak transmititzeko abiadura-aukera bat.

Irudiak transmititzeko abiadura Auto aukeran konfiguratuz gero, gailuak automatikoki doitzen du irudiak transmititzeko abiadura, eszenaren abiadura-aldaketen arabera.

3 Sakatu , grabatzen hasteko.

4 Sakatu , grabazioa amaitzeko.

5 Aurrebistaren pantailan, sakatu aurrebistaren miniatura, eta, ondoren, sakatu  bideoa ikusteko.

Bazkaria

Janarien argazkiak kolore biziagoekin atera ditzakezu.

1 Argazkiak ateratzeko moduen zerrendan, sakatu **Janaria**.

2 Sakatu pantaila, eta irristatu marko zirkularra nabarmendu nahi duzun eremuaren gainean.

Marko zirkularretik kanpoko eremua lauso ikusiko da. Marko zirkularra berriro aldatzeko, mugitu markoaren izkina bat.



3 Sakatu  eta irristatu doikuntza-barra, kolorearen tonua doitzeko.

4 Sakatu  argazkia ateratzeko.

Birtualki ateratzea argazkiak

Atera argazki batzuk, objektu bat inguratzen duzun bitartean alderdi askotako ikuspegia sortzeko. Funtzio horrek aukera ematen du objektuak ikusteko hainbat angelutatik, hatza argazkian ezkerrera edo eskuinera mugituz.

- 1 Argazkiak ateratzeko moduen zerrendan, sakatu **Argazki birtualak**.
- 2 Jarri objektu bat aurrebistaren pantailaren erdialdean, eta sakatu .
- 3 Mugitu gailua objektuaren inguruan, poliki-poliki, norabide batean, argazki gehiago ateratzeko. Gezia erabat horia dagoenean, edo objektua enkoadratzeari uzten diozunean, gailuak argazkiak ateratzeari utziko dio.



Birtualki ateratako argazkiak ikustea

- 1 Aurrebistaren pantailan, sakatu aurrebistaren miniatura.
- 2 Sakatu .
- 3 Arrastatu hatza ezkerrera edo eskuinera pantailan barrena, edo biratu gailua poliki-poliki ezkererantz edo eskuinerantz, objektua hainbat angelutatik ikusteko.

Selfie

Atera selfieak aurreko kamerarekin. Pantailan edertasun-efektuen aurrebista eduki dezakezu.

- 1 Aurrebistaren pantailan, irristatu hatza gora edo behera, edo sakatu  aurreko kamera aldatzeko eta selfieak ateratzeko.
- 2 Argazkiak ateratzeko moduen zerrendan, sakatu **Selfie**.
- 3 Jarri aurreko kameraren lentearen aurrealdean.
- 4 Gailuak zure aurpegia detektatzen duenean, sakatu gailuaren goialdean dagoen bihotz-maiztasunaren sentsorea, argazki bat ateratzeko.

Halaber, esku-ahurra erakutsi diezaiokezu aurreko kamerari. Esku-ahurra ezagutu ondoren, atzerako kontaktako tenporizadorea bistaratuko da. Amaierara iristen denean, gailuak argazkia aterako du.



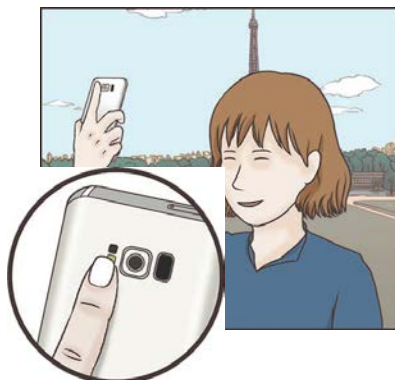

Aurreko kameran argazkiak ateratzeko zenbait modu erabiltzeko, sakatu  → **Argazk. Ateratzeko moduak** eta, ondoren, irristatu etengailuak aktibatzeko.



Flasha erabiltzea selfieak ateratzeko

Aurreko kamerarekin argi gutxi dagoen tokietan selfieak ateratzeko, ukipen-pantaila flash gisa erabil daiteke.

Aurretiko bistaren pantailan, sakatu  zenbait aldiz  aukerara iritsi arte. Argazkia atera ondoren, ukipen-pantailak keinu egingo du.

Edertasun-efektuak aplikatzea

Selfie bat atera aurretik, foku-efektua aplikatu dezakezu, edo aurpegiko ezaugarriak alda ditzakezu (azalaren tonua, aurpegiaren ingurua...).



Funtzio hori soilik **Selfie** aukeran dago eskuragarri.

- 1 Aurrebistaren pantailan, sakatu .
- 2 Hautatu ondoren agertzen diren aukerak, aurrebistan edertasun-efektuak aplikatzeko, eta argazkia ateratzeko.
 - **Azal tonua:** azalaren tonua argitsuagoa eta argiagoa izateko.
 - **Nabarmen:** fokuari distira eta kokapena doitzeko. Nabarmendu nahi duzun edo distira gehiago eman nahi diozun puntuaren kokapena konfiguratzeko, irristatu doikuntza-barra nahi duzun mailara.
 - **Aurp. Arg.:** aurpegiaren forma doitzeko eta luzeago emateko.
 - **Begi hand.:** begiak handiago ikusteko.
 - **Forma zuzenketa:** zure aurpegia aurrebistaren pantailako ertzeetan baldin badago, desitxuratua agertuko da. Gaitu aukera hau aurpegiaren forma zuzentzeko. Zuzendu ondoren, baliteke atzealdea desitxuratuta agertzea.

Selfie panoramiko

Atera selfie panoramiko bat, eta sartu ahalik eta pertsona gehien guztiak atera daitezten.

- 1 Aurrebistaren pantailan, irristatu hatza gora edo behera, edo sakatu  aurreko kamera aldatzeko eta selfieak ateratzeko.
- 2 Argazkiak ateratzeko moduen zerrendan, sakatu **Selfie zabala**
- 3 Jarri aurreko kameraren lentearen aurrealdean.

- 4 Gailuak zure aurpegia detektatzen duenean, sakatu gailuaren goialdean dagoen bihotz-maiztasunaren sentsorea, argazki bat ateratzeko.

Halaber, esku-ahurra erakutsi diezaiokezu aurreko kamerari. Esku-ahurra ezagutu ondoren, atzerako kontaktako tenporizadorea bistaratuko da. Amaierara iristen denean, gailuak argazkia aterako du.



Aurreko kameran argazkiak ateratzeko zenbait modu erabiltzeko, sakatu  → **Argazk. ateratzeko moduak** eta, ondoren, irristatu etengailuak aktibatzeko.

- 5 Biratu poliki-poliki gailua ezkererantz, eta gero eskuinerantz, edo alderantziz, selfie panoramiko bat egiteko.

Gailuak argazki gehiago aterako ditu, marko zuria bisorearen leihoaren ertz bakoitzera mugitzen denean.





- Ziurtatu marko zuria bisorearen leihoaren barruan dagoela.
- Izakiek geldirik egon behar dute selfie panoramikoak egiten diren bitartean.
- Aurrebistaren pantailan bistaratzen den irudiaren goiko eta beheko aldeak moztuta ager daitezke argazkian, argazkia nola ateratzen den.

Selfie panoramiko mugimenduan

Selfie panoramiko bat mugimenduan atera eta ikus dezakezu.



- Selfie panoramiko bat mugimenduan ateratzen duzunean, soinurik ez da grabatzen.
- Baliteke mugimendua ez gordetzea, argazkiak ateratzeko kondizioen arabera.

- 1 Selfie panoramikoaren aurrebistaren pantailan, sakatu  mugimenduaren funtzioa aktibatzeke eta selfie panoramiko mugimenduan ateratzeko.
- 2 Aurrebistaren pantailan, sakatu aurrebistaren miniatura.
- 3 Sakatu .
Ateratako selfie panoramiko erreproduzitu egingo da.
- 4 Okertu gailua edo irristatu hatza pantailan, mugimenduan ateratako argazki panoramiko birarazteko. Mugimenduan ateratako argazki panoramiko bideo-fitxategi gisa gordetzeko, sakatu **GORDE BIDEOA**.



Kameraren doikuntzak









Doikuntza azkarrak

Aurrebistaren pantailan, erabili doikuntza azkar hauek:



Aukera erabilgarriak aldatu egin daitezke argazkia ateratzeko moduaren eta erabiltzen ari zaren kameraren arabera.

- **HDR**
AUTO: erabili modu hau kolore biziko argazkiak ateratzeko eta xehetasun guztiak erreproduzitzeko eremu oso argi edo ilunetan. **AUTO** hautatzen baduzu, gailuak automatikoki aktibatzen du HDR modua, argazkiak ateratzeko kondizioen arabera. **HDR**
AUTO hautatzen baduzu, **HDR** modua aktibatzen da. **HDR** hautatzen baduzu, HDR modua desaktibatzen da.
- : fokuratzeko eremua aldatzeko.  Hainbat koadraketaren barruan kokatutako zenbait eremu fokuratzeko balio du. Zenbait laukizuzen bistaratuko dira, fokuratutako eremuak adierazteko.  **Erdian** enkoadraketaren zentroa fokuratzen du.

- : neurketa-metodo bat hautatzeko. Argiztapen-balioak nola kalkulatu zehazten du.  **Erdian** aukerak argazkiaren erdialdeko argia erabiltzen du esposizioa kalkulatzeko.  **gunea** aukerak argazkiaren erdialdeko argi kontzentratua erabiltzen du esposizioa kalkulatzeko.  **matrizea** aukerak eszena osoa neurtzen du.
- : mugimenduan argazki panoramikoak sortzeko. Gero, bideo gisa erreproduzi daitezke. Ondoren, angelu zenbait angelutatik ikus dezakezu, gailua okertuta edo pantailan hatza irristatuta.
- : irudiak transmititzeko abiadura bat hautatzeko.
- : flasha aktibatzeko edo desaktibatzeko.
- : objektu bat enkoadraketa zirkularraren barruan fokuratzeko eta enkoadraketaren kanpoan geratzen den irudia lausotzeko.

Kameraren doikuntzak

Aurrebistaren pantailan, sakatu . Baliteke aukera batzuk erabilgarri ez egotea, argazkia ateratzeko hautatutako moduaren arabera.

ATZEKO KAMERA

- **Argazkiaren neurria:** argazkiak ateratzeko bereizmena aukeratzeko. Bereizmen altuagoak kalitate handiagoko argazkiak sortuko ditu, baina leku gehiago hartuko dute memorian.

Irristatu **Gorde RAW eta JPEG fitx.**: hautagailua, argazkiak RAW fitxategi-formatuan gordetzeko, konprimatu gabe (DNG fitxategi-formatuan), Pro moduan. RAW fitxategiek argazkien datu guztiak gordetzen dituzte, argazkiak kalitate gorena edukitzen segitu dezan, baina memorian toki gehiago hartzen dute.



Funtzio hau erabiltzen duzunean, argazki bakoitza bi formatutan gordeko da: DNG eta JPG. Argazki-segidetan ateratako argazkiak JPG formatuan bakarrik gordetzen dira.

- **Bideoaren neurria:** bideoak ateratzeko bereizmena aukeratzeko. Bereizmen altuagoak kalitate handiagoko bideoak sortuko ditu, baina leku gehiago hartuko dute memorian.
- **AF segitzea:** doitu gailua arakatzeko bat egiteko eta hautatutako objektu batean fokuratzeko automatikoki. Aurrebistaren pantailan objektu bat hautatzen baduzu, gailuak fokuratu egingo du, baita mugitzen ari bada ere edo kameraren posizioa aldatzen bada ere.



- Funtzio hori aktibatuta dagoenean, ezin da erabili bideoa egonkortzeko funtzioa.
- Baliteke objektu baten arakatzek huts egitea, kondizio hauetan:
 - Objektua handiegia edo txikiegia da.
 - Izakia gehiegi mugitzen da.
 - Objektuak argia du atzeko planoan edo ilun dagoela atera da argazkia.
 - Objektuaren koloreak edo patroiak atzeko planoarenaren berdinak dira.
 - Objektuak patroia horizontalak ditu, pertsiana baten bezalakoak.
 - Kamera gehiegi mugitzen da.
 - Bideoa bereizmen handian dago.
- **Forma zuzentzea:** argazkietako distortsioa automatikoki zuzentzeko.
- **Tenporizadorea:** kamerak argazki bat automatikoki atera baino lehen zenbat denbora pasatuko den hautatzeko.

AURREKO KAMERA

- **Argazkiaren neurria:** argazkiak ateratzeko bereizmena aukeratzeko. Bereizmen altuagoak kalitate handiagoko argazkiak sortuko ditu, baina leku gehiago hartuko dute memorian.
- **Bideoaren neurria:** bideoak ateratzeko bereizmena aukeratzeko. Bereizmen altuagoak kalitate handiagoko bideoak sortuko ditu, baina leku gehiago hartuko dute memorian.
- **Gorde argazkia aurreikusitako gi...:** aurreko kamerarekin argazkiak ateratzean automatikoki sortzen den ispilu-efektua alderantzizatzeko.
- **Argazk. ateratzeko moduak:** argazkia ateratzeko modua hautatzeko.
- **Tenporizadorea:** kamerak argazki bat automatikoki atera baino lehen zenbat denbora pasatuko den hautatzeko.

ARRUNTAK

- **Mugimendu argazkia:** gailua konfiguratzeko bideoklip bat grabatu dezan segundo batzuez sakatu aurretik. Hartara, galdu daitezkeen une guztiak jaso ditzakezu. Bideoa ikusteko, sakatu aurrebisten miniatura, eta sakatu . Bideoklipetik argazki finko bat ateratzeko, sakatu pantaila, erreprodukzioa eteteko, eta sakatu **KAPTURATU**.
- **Bideo egonkortzea:** aktibatu bibrazioen aurkako funtzioa, bideoa grabatzean kamera mugitzeak eragiten duen efektu lausoa murrizteko edo kentzeko.



Ezin da funtzio hau erabili automatikoki fokuratzeko aukera aktibatuta baldin badago.

- **Sareta lerroak:** bisorean gidak agertzeko, helburuak hautatzean argazkia osatzen laguntzeko.

- **Kokapen etiketak:** erantsi GPS kokapeneko etiketa bat argazkiari.



- Baliteke GPSaren seinalearen intentsitatea gutxitzea seinalea oztopatzen den kokalekuetan —besteak beste, eraikinen artean edo eremu baxuetan— edo eguraldi txarra egiten duenean.
- Zure kokapena argazkietan ager liteke Internetera igotzen dituzunean. Halakorik ez gertatzeko, desaktibatu kokaleku-etiketaren doikuntza.

- **Berrikusi argazkiak:** gailua konfiguratzeko, argazkiak atera ondoren haiek bistaratu ditzan.
- **Abiarazte azkarra:** gailua konfiguratzeko, pizteko tekla bitan azkar-azkar sakatuta kamera abiaraz dezan.



Baliteke funtzio hori erabilgarri ez egotea, zure herrialdearen edo zerbitzu-hornitzailearen arabera.

- **Ahots kontrola:** gailua konfiguratzeko, ahots-komandoak erabiliz argazkiak ateratzeko edo bideoak grabatzeko. “Patata”, “Capturar”, “Sonrisa” edo “Disparar” esan dezakezu, argazkia ateratzeko. Bideo bat grabatu nahi baduzu, esan “Grabar vídeo”.
- **Kamera botoi mugikorra:** kameraren botoia eransteko, zuk pantailaren edozein tokitan jarri ahal izateko. Funtzio hori soilik **Auto** eta **Selfie** aukeretan dago eskuragarri.
- **Bolumen teklaren funtzioa:** gailua konfiguratzeko, bolumen-tekla erabili ahal izan dadin obturadorea edo zooma kontrolatzeko.
- **Konfigurazioa berrezarri:** kameraren doikuntzak berrezartzeko.
- **Contáctenos:** galderak edin ditzakezu, edo sarrien egiten diren erantzunak ikusi. Informazio gehiago nahi baduzu, ikusi [Samsung Members](#) atala.

Galeria

Sarrera

Zure gailuan gordetako argazki eta bideoak ikus ditzakezu. Horrez gain, argazki eta bideoak kudeatu ditzakezu bildumen arabera, edo istorioak sortu gainerakoekin partekatzeko.

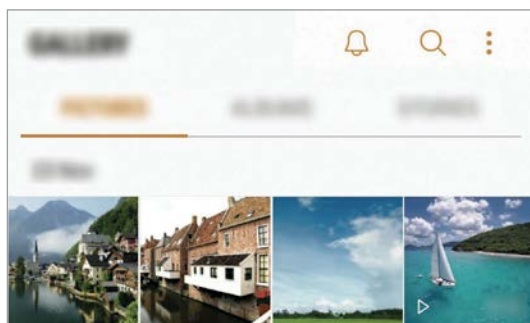



Argazkiak eta bideoak ikustea

Irudiak ikustea

1 Ireki **Galeria** aplikazioa, eta sakatu **IRUDI**AK.

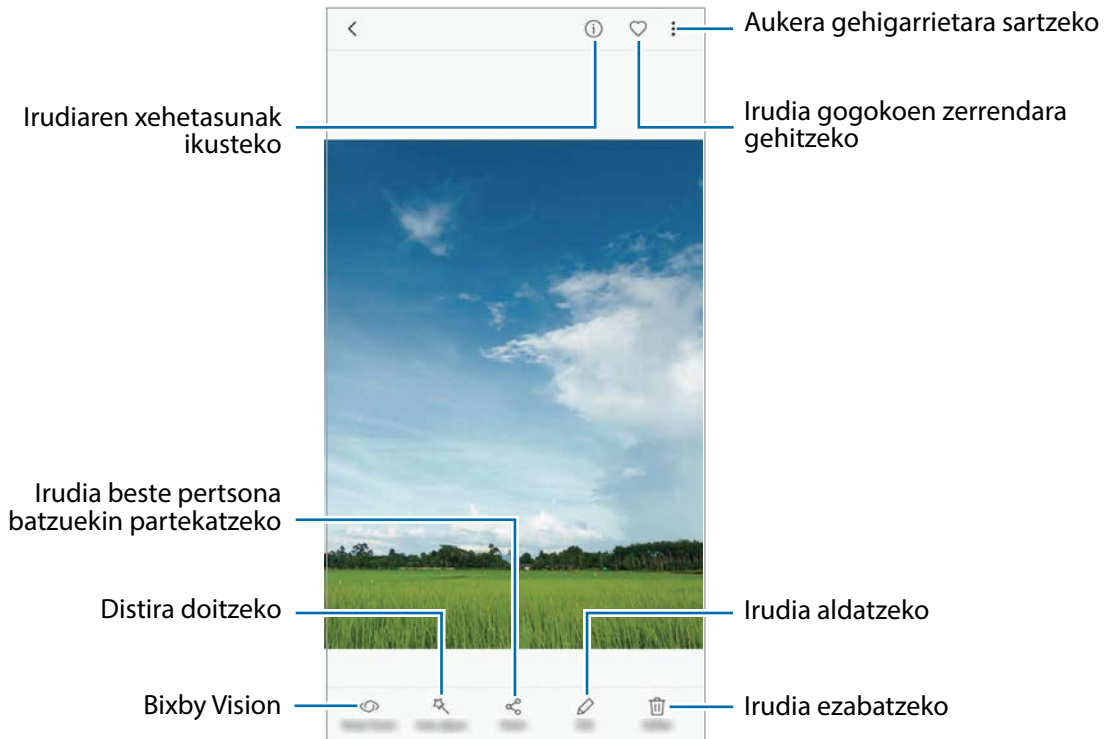
2 Hautatu irudi bat.



GIF animazioak sor ditzakezu edo collage bat zenbait argazkirekin. Sakatu  → **Animatua** edo **Collagea** eta, ondoren, hautatu argazkiak. Gehienez sei argazki aukeratu ditzakezu zure collagerako.

Irudiak bilatzea

Ireki **Galeria** aplikazioa, eta sakatu  argazkiak ikusteko kategoriaka ordenatuta (adibidez, kokapenaren, pertsonen, dokumentuen, argazkia ateratzeko moduaren eta beste zenbait aukeraren arabera).

Argazkiak gako-hitzen bidez bilatzeko, sakatu bilaketa-eremua.

Bideoak ikustea

- 1 Ireki **Galeria** aplikazioa, eta sakatu **IRUDIAK**.
- 2 Hautatu erreproduzitu nahi duzun bideoa. Bideo-fitxategiek **▶** ikonoa dute miniaturako aurrebistan.

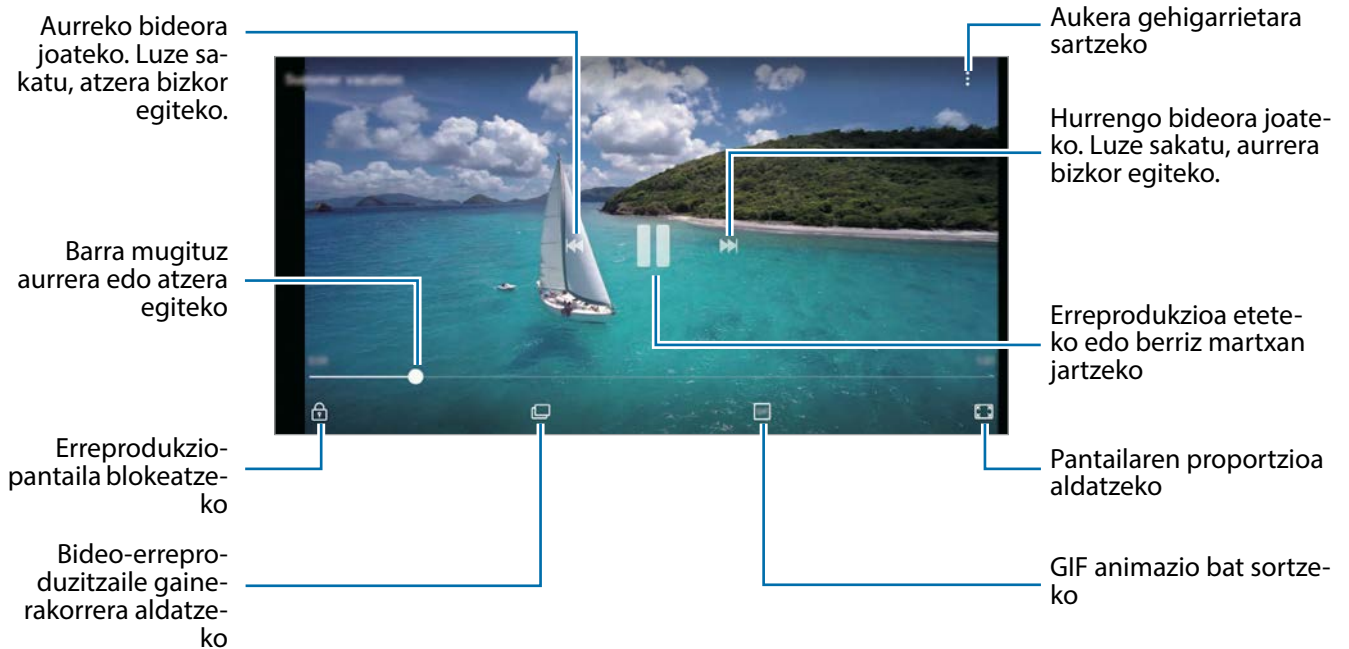

Distira doitzeko, irristatu hatza gorantz edo beherantz, erreprodukzio-pantailaren ezker aldean; edo bolumena doitzeko, eskuineko aldean.

Aurrera edo atzera bizkor joateko, erreprodukzio-pantailan arrastatu hatza ezkererantz edo eskuinerantz.

Bideoa hobetzeko funtzioa erabiltzea

Zure bideoen irudi-kalitatea hobetzen du, kolore biziagoak izateko. Ireki **Ezarpenak** aplikazioa, sakatu **Eginbide aurreratuak** eta, ondoren, sakatu **Bideo hobetzailerak** etengailua.



- Funtzio hau aplikazio batzuetan bakarrik dago eskuragarri.
- Funtzio hau erabiltzean bateria gehiago kontsumitzen da.

Albumak ikustea

Argazkiak eta bideoak karpetaan edo bildumatan ordenatuta bistara ditzakezu. Sortutako collageak edo animazioak ere beren kapetatan ordenatuko dira, albumen zerrendan.

Ireki **Galeria** aplikazioa, sakatu **BILDUMAK** eta, ondoren, hautatu bilduma bat.

Istorioak ikustea



Irudiak eta bideoak egiten edo gordetzen badituzu, gailuak haien kokapen-etiketak eta data irakurriko ditu, irudiak eta bideoak ordenatuko ditu, eta istorioak sortuko. Istorioak automatikoki sortzeko, zenbait irudi eta bideo hartu edo gorde behar dituzu.

Istorioak sortzea

Hainbat gaitako istorioak sor ditzakezu.

- 1 Ireki **Galeria** eta sakatu **ISTORIOA**.
- 2 Sakatu  → **Sortu istorioa**.
- 3 Markatu istorioan sartzea nahi duzun irudiak edo bideoak, eta sakatu **EGINA**.
- 4 Idatzi istorioaren izenburua, eta sakatu **SORTU**.

Irudiak edo bideoak gehitzeko, hautatu istorio bat eta sakatu **GEHITU**.

Ezabatzeko, hautatu istorio bat, sakatu  → **Editatu**, markatu ezabatu nahi dituzun argazkiak edo bideoak, eta, ondoren, sakatu  → **Kendu istoriotik**.

Istorioak partekatzea

Istorioak kontaktuekin parteka ditzakezu.

- 1 Ireki **Galeria** eta sakatu **ISTORIOA**.
- 2 Hautatu partekatu nahi duzun istorioa.

3 Sakatu **GONBIDATU**, hautatu kontaktuak, eta, gero, sakatu **EGINDA**.

Kontaktuek erabilera partekatuko eskaera onartzen dutenean, istorioa partekatu egiten da, eta kontaktuek ere argazkiak eta bideoak gehitu ahal izango dituzte.



- Funtzio hau erabiltzeko, haren telefono-zenbakia egiaztatu beharko duzu.
- Sare mugikorraren bidez fitxategiak partekatzen dituzunean, baliteke kargu gehigarriak sortzea.
- Hartzaileek egiaztatu ez badituzte beren telefono-zenbakiak edo beren gailuak ez badira bateragarriak funtzioarekin, fitxategietarako esteka bat bidaliko zaie testu-mezu baten bidez. Baliteke estekaren hartzaileek funtzio batzuk erabiltzeko aukerarik ez edukitzea. Esteka iraungi egingo da denbora jakin bat igaro ondoren.

Istorioak ezabatzea

1 Ireki **Galeria** eta sakatu **ISTORIOA**.

2 Luze sakatu ezabatu nahi duzun istorioa, eta sakatu **EZABATU**.

Irudiak eta bideoak sonkronizatzea Samsung Cloud-ekin

Galerian gordetako irudiak eta bideoak Samsung Cloud-ekin sinkroniza ditzakezu, eta beste gailu batzuetatik atzitu. Samsung account-en erregistratu eta saioa hasi behar duzu Samsung Cloud erabili ahal izateko. Informazio gehiago nahi baduzu, ikusi [Samsung account](#) atala.

Ireki **Galeria** aplikazioa, sakatu  → **Ezarpenak** eta, ondoren, irristatu **Samsung Cloud** etengailua, aktibatzeko. Gailuarekin egindako irudiak eta bideoak Samsung Cloud-en gordeko dira automatikoki.

Argazkiak edo bideoak ezabatzea

Argazki bat edo bideo bat ezabatzea

Hautatu argazki bat edo bideo bat, eta sakatu **Ezabatu** pantailaren behealdean.

Irudi edo bideo bat baino gehiago ezabatzea

- 1 Galeria pantailan, luze sakatu argazki edo bideo bat hura ezabatzeko.
- 2 Hautatu ezabatu nahi dituzun argazkiak edo bideoak.
- 3 Sakatu **EZABATU**.

Always On Display

Une oro ikusi ahal izango duzu informazioa —hala nola erlojua eta egutegia— edo musika-erreproduktzioa pantailan kontrolatu pantaila itzalita dagoela.

Horrez gainera, jakinarazpen berriak kontsultatu ahal izango dituzu; mezuak edo dei galduak, adibidez.

Jakinarazpen bat irekitzea pantaila itzalita dagoenean

Mezuak, dei galduak edo aplikazioen jakinarazpenak jasotzen dituzunean, pantailan jakinarazpen-ikonoak bistara daitezke, pantaila itzalita egon arren. Sakatu bi aldiz jakinarazpen-ikono bat, haren edukia ikusteko.

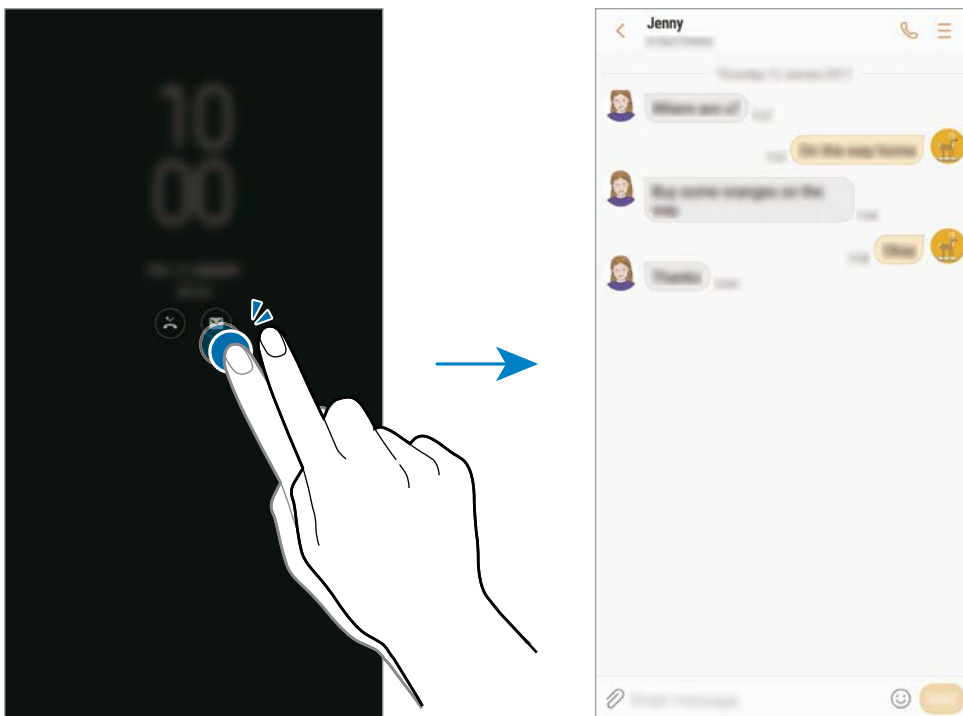

Pantaila blokeatuta badago, desblokeatu egin beharko duzu jakinarazpenak ikusteko.

Always on Display funtzioa programatzea

Ireki **Ezarpenak** aplikazioa, sakatu **Pan. blokeo eta segurtas.** → **Always On Display** eta, gero, sakatu **Erakutsi beti** etengailua, desaktibatzeko. Ondoren, sakatu **Ezarri agenda** eta konfiguratu hasierako eta amaierako orduak.

Musika-erreprodukzioa pantaila itzalita kontrolatzea

Musika-erreprodukzioa pantaila itzalita dagoela kontrola dezakezu pantaila piztu beharrik gabe.

- 1** Ireki **Ezarpenak**, sakatu **Pan. blokeo eta segurtas.** → **Informazioa eta FaceWidget-ak** → **FaceWidget-ak** eta, gero, irristatu **Musika kontrolagailua** etengailua, aktibatzeke.
- 2** Musika-erreprodukzioa pantaila itzalita dagoela kontrolatzeko, sakatu bi aldiz erlojua.
- 3** Sakatu ikonoak, erreprodukzioa kontrolatzeko.

Edge pantaila

Sarrera

Zure aplikazioetara, zereginetara, kontaktuetara eta gainerako eduki gogokoetara erraz sar zaitezke zenbait Edge paneletatik.

Edge panelak erabiltzea





Irristatu Edge panelaren kontrolagailua pantailaren erdialdera. Ondoren, irristatu hatza ezkerrerantz edo eskuinerantz, Edge panel batetik bestera pasatzeko.

Edge panelaren kontrolagailua ezin bada ikusi, ireki **Ezarpenak** aplikazioa, sakatu → **Edge panelak**, eta, ondoren, irristatu **Edge panelak** etengailua, aktibatzeke.





Edge panelak editatzea

Hautatu Edge pantailan bistaratzeko edo editatzeko panelak. Irriatu Edge panelaren kontrolagailua pantailaren erdialdera.

- 1 Sakatu  Edge panelaren doikuntza-pantaila irekitzeko.
- 2 Hautatu bistaratu nahi dituzun Edge panelak.
- 3 Panel bat editatzeko, sakatu **EDITATU**.
Panel gehiago deskargatzeko, sakatu **DESKARGATU**.
Panelak berrantolatzeko, sakatu  → **Ordenatu** eta eraman   beste kokaleku batera.

Edge panelaren kontrolagailua konfiguratzea

Kontrolagailuaren kokapena, tamaina, gardentasuna edo dardara alda ditzakezu.



Irriatu Edge panelaren kontrolagailua pantailaren erdialdera. Ondoren, sakatu  →  → **Heldulekuaren ezarpenak**

Edge aplikazioak

Ireki bizkor sarrien erabiltzen dituzun aplikazioak.

- 1 Irriatu Edge panelaren kontrolagailua pantailaren erdialdera.
- 2 Joan ezkerrera edo eskuinera, Apps edge panela irekitzeko.
- 3 Hautatu aplikazio bat, irekitzeko.

Tasks edge panela editatzea

- Aplikazio bat gehitzeko, sakatu lehenbizi  panelean, eta, gero, sakatu zerrendako aplikazio bat.
- Panelean karpeta bat sortzeko, sakatu  panelean, luze sakatu zerrendako aplikazio bat, eta, ondoren, mugitu beste aplikazio batera Apps edge panelean. Askatu aplikazioa, inguruan karpeta-marko bat azaltzen denean.
- Aplikazio bat ezabatzeko, luze sakatu ezabatu nahi duzun aplikazioa panelean, eta eraman panelaren goiko aldean dagoen **Ezabatu** aukerara.
- Aplikazioen ordena aldatzeko, luze sakatu aplikazio bat, eta eraman beste kokaleku batera.



Apps edge panela edita dezakezu  sakatuta eta ondoren **EDITATU** sakatuta Apps edge panelean.

People edge

Gehitu zure gogoko kontaktuak People edge panelera, haiekin bizkor jartzeko harremanetan eta haien jakinarazpenak bizkor ikusteko.

1 Irristatu Edge panelaren kontrolagailua pantailaren erdialdera.

2 Joan ezkerrera edo eskuinera, People edge panela irekitzeko.

People edge panelean kontaktuak gehitzea

Gehitu sarri erabiltzen dituzun kontaktuak People edge panelera, eta ezarri kontaktu lehenetsi gisa.

Sakatu  eta hautatu gogoko zerrendako kontaktu bat edo sakatu **HAUTATU KONTAKTUAK**, hautatu nahi dituzun kontaktuak, eta, gero, sakatu **AMAITUTA**.



Kontaktuak zerrendan gordetako kontaktuak bakarrik erants daitezke People edge panelera.

People edge panela editatzea

- Kontaktu bat ezabatzeko, luze sakatu kontaktuaren ikonoa, eta eraman **Ezabatu** aukeraraino (pantailaren goialdean dago).
- Kontaktuen ordena aldatzeko, luze sakatu kontaktu bat, eta eraman beste kokaleku batera.



Halaber,  sakatuta eta ondoren, People edge panelean **EDITATU** sakatuta ere edita dezakezu Apps edge panela.

People edge paneletik pertsonekin harremanetan jartzea

Ireki People edge panela, eta sakatu kontaktu bat. Komunikazio-botoiak azalduko dira pantailan. Sakatu nahi duzun botoia, kontaktuari deitzeko edo mezu bat bidaltzeko.



Edge pantailaren argiztapena

Pantailaren ertzak piztu egiten dira jakinarazpenak —mezuak, adibidez— jasotakoan. Gailuaren pantaila beherantz begira dagoela dei bat jasotzen duzunean ere piztu egiten dira pantailaren ertzak.

- 1 Ireki **Ezarpenak** aplikazioa, sakatu **Pantaila** → **Ertzeko pantaila** → **Edge argiak**, eta, ondoren, sakatu etengailua, aktibatzeko.
- 2 Hautatu noiz nahi duzun piztea pantailaren ertzak.
- 3 Sakatu **Kudeatu jakinarazpenak**, eta hautatu zer jakinarazpen nahi duzun bistaratzea.

Erantzun azkarra

Sarrerako deiei uko egin diezaiekezu, uko egiteko mezu pertsonalizatuen bidez. Gailuaren pantaila behera begira dagoela, mantendu hatza bihotz-taupaden maiztasunaren sentsoarearen gainean bi segundoz, deiei uko egiteko.

Ireki **Ezarpenak** aplikazioa, sakatu **Pantaila** → **Ertzeko pantaila** → **Edge argiak** →  → **Erantzun azkarra**, eta, ondoren, irristatu etengailua, aktibatzeko.

Lehenetsitako ukapen-mezua editatzeko, sakatu mezuko testua **ERANTZUN AZKARRAREN MEZUA** aukeran.

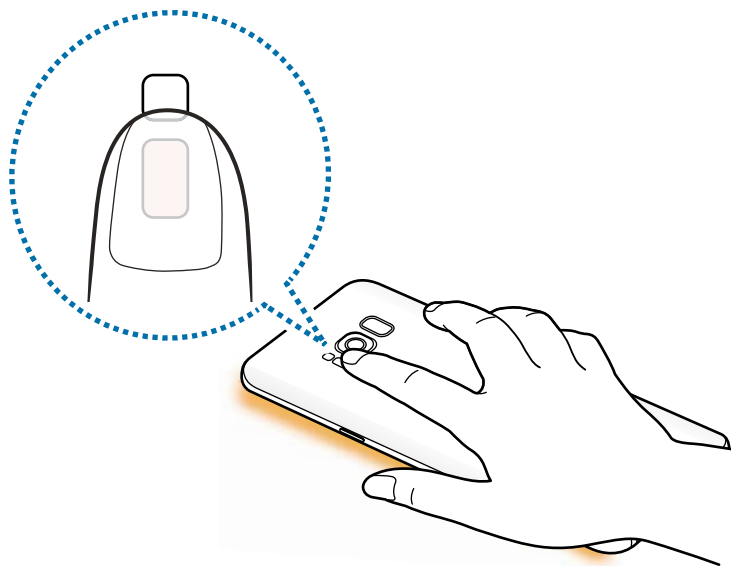

Smart Select

Hautatu eremu bat, irudi edo GIF animazio gisa hartzeko. Irudi bat ainguratu ere egin dezakezu, beti zerrendaren goialdean ager dadin.

Irudiak kapturatzea

- 1 Irristatu Edge panelaren kontrolagailua pantailaren erdialdera.
- 2 Irristatu hatza ezkerredera edo eskuinera, Smart select panela irekitzeko.
- 3 Hautatu nahi duzun formako ikono bat panelean.
- 4 Eraman markoa hautatu nahi duzun edukira.
Markoaren tamaina aldatzeko, mugitu markoaren izkina bat.
- 5 Sakatu **Amaituta**.
Hautatutako eremuan testua baldin badago, sakatu **Atera testua**, hautatutako eremuko testua ezagutzeko eta erauzteko.
- 6 Hautatu zer aukera erabili nahi duzun hautatutako eremuan.
 - **Marraztu**: hautatutako eremuan idazteko edo marrazteko.
 - **Partekatu**: hautatutako eremua beste batzuekin partekatzeko.
 - **Ezarri gisa**: pantaila itzalita dagoenean zer eremu agertuko den hautatzeko.
 - **Gorde**: hautatutako eremua **Galerian** gordetzeko.

Eremu bat bideo batean ateratzea

Bideo bat erreproduzitzen duzun bitartean, hautatu area bat eta kapturatu GIF animazio gisa.

- 1 Bideoa erreproduzitzen ari zaren bitartean atera nahi duzun edukiren bat badago, irristatu Edge panelaren kontrolagailua pantailaren erdialdera.
- 2 Irristatu hatza ezkerredera edo eskuinera, Smart select panela irekitzeko.

3 Panelean, sakatu **Animazioa**.

4 Egokitu atera nahi duzun eremuaren posizioa eta neurria.

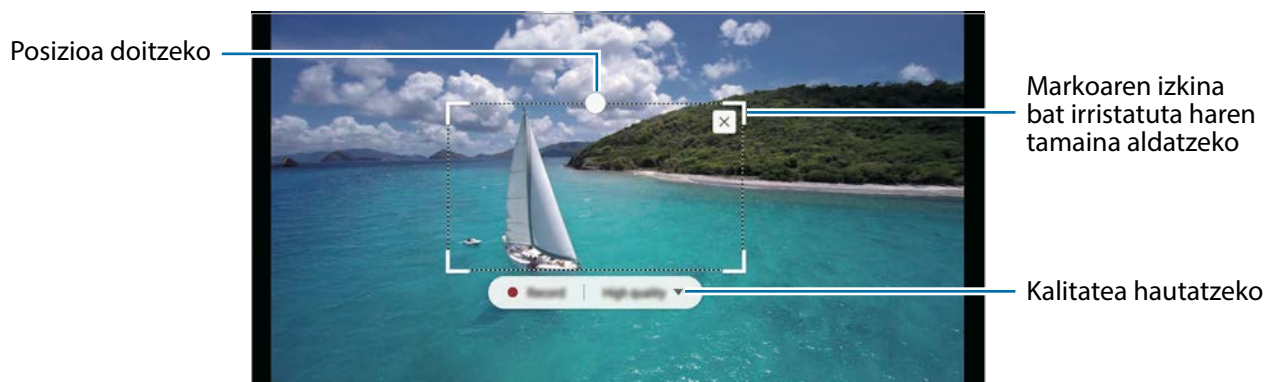

5 Sakatu **Grabatu**, kapturatzeko hasteko.



- Bideo bat kapturatu aurretik, ziurtatu erreproduzitzen ari dela.
- Pantailan agertuko da gehienez zenbat denboraz kapturatu dezakezun bideoaren eremu bat.
- Bideo bateko eremu bat kapturatzeko duzuenean, soinua ez da grabatzen.

6 Sakatu **Gelditu** kaptura eteteko.

7 Hautatu zer aukera erabili nahi duzun hautatutako eremuan.

- **Marraztu**: hautatutako eremuan idazteko edo marrazteko. Sakatu **Aurreikuspen** fitxategia gorde aurretik emaitza ikusteko.
- **Partekatu**: hautatutako eremua beste batzuekin partekatzeko.
- **Gorde**: hautatutako eremua **Galerian** gordetzeko.

Multiwindow



Sarrera

Multiwindow-rekin, bi aplikazio batera exekuta daitezke pantaila berean.



Litekeena da aplikazio batzuk funtzio horrekin bateragarriak ez izatea.

Pantaila zatituaren ikuspegia

- 1 Sakatu , azkena erabilitako aplikazioen zerrenda irekitzeko.
- 2 Irristatu hatza gorantz edo beherantz, eta sakatu  azkena erabilitako aplikazio baten leihoan. Hautatutako aplikazioa goiko leihoan hasieratuko da.

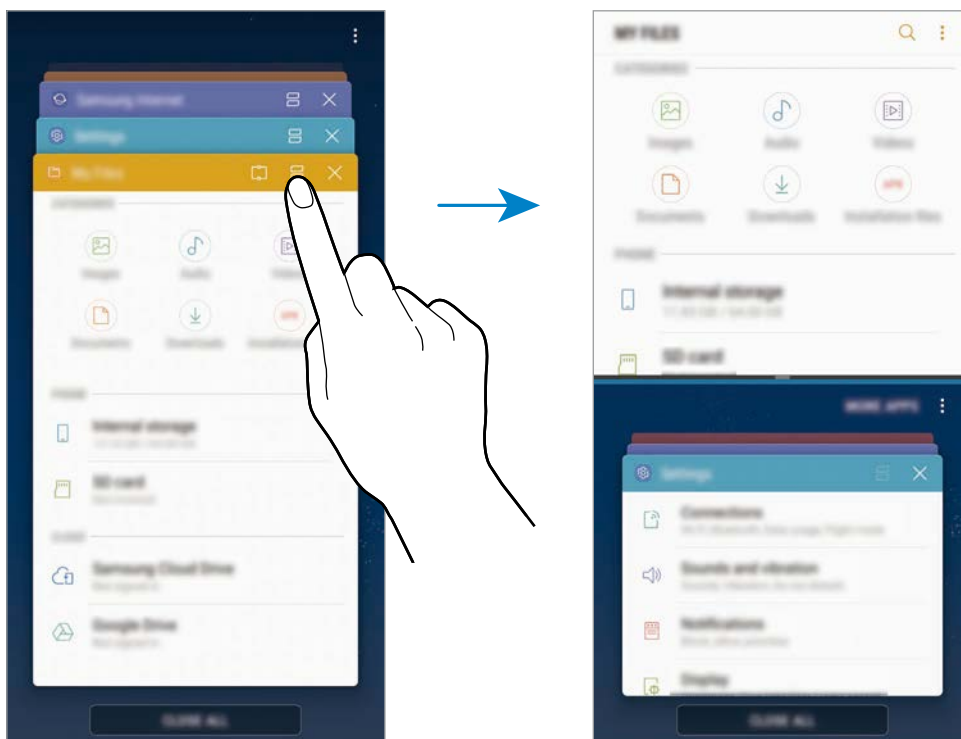

- 3 Beheko leihoan, irristatu hatza gorantz edo beherantz exekutatu nahi duzun beste aplikazio bat hautatzeko.

Azkena erabilitako aplikazioen zerrendan ez dauden aplikazioak exekutatzeko, sakatu **APLIK GEH** eta hautatu bat.

Aukera osagarriak erabiltzea

Sakatu aplikazioen leihoen arteko barra, aukera gehigarrietara sartzeko:

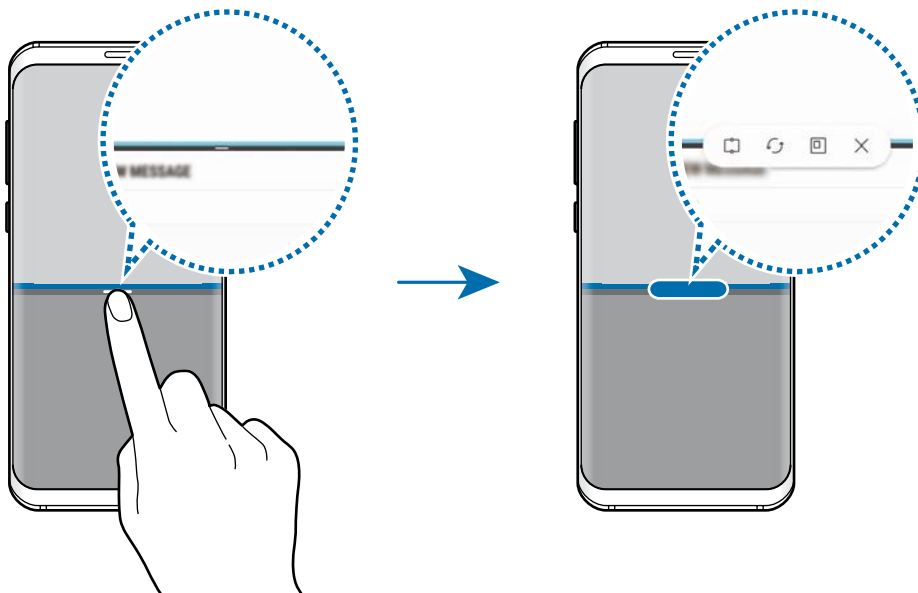

Leihoaren tamaina doitzea

Leihoen tamaina doitzeko, eraman aplikazio-leihoen artean dagoen barra gora edo behera.

Pantailaren goiko edo beheko ertzera eramandakoan barra, leihoa maximizatu egingo da.

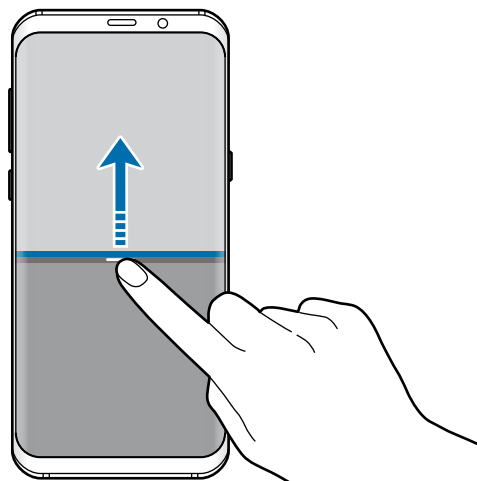

Pantaila zatituaren ikuspegia ikonotzea

Sakatu hasierako botoia, pantaila zatituaren ikuspegia ikonotzeko.  ikonoa agertuko da egoerabarran. Beheko leihoko aplikazioa itxi egingo da, eta goiko leihoa aktibo mantenduko pantaila zatituaren ikuspegi ikonotuan.

Pantaila zatituaren ikuspegi ikonotua ixteko, ireki jakinarazpen-panela eta sakatu  ikonoa Multiwindow jakinarazpenean.

Leihoen artean testua edo irudiak partekatzea

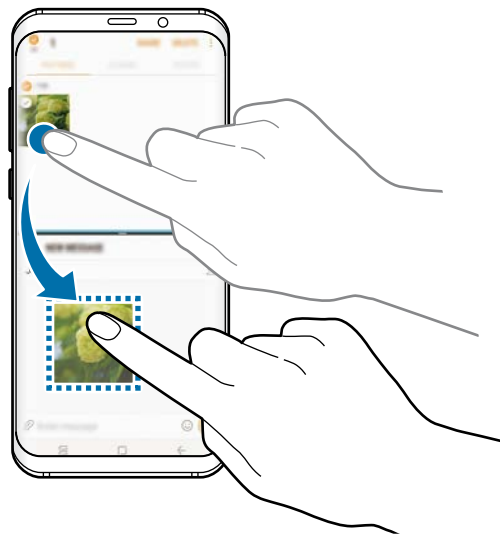

Irristatu eta jarri kopiatutako testua edo irudiak leiho batetik bestera. Luze sakatu elementu bat aukeratutako leihoan, eta eraman beste leiho batera.



Litekeena da aplikazio batzuk funtzio horrekin bateragarriak ez izatea.

Leiho mugikorra

Eremu bat hauta dezakezu, pantailaren goialdean ainguratu, eta beste aplikazio batzuk erabili beheko leihoan.

- 1 Sakatu , azkena erabilitako aplikazioen zerrenda irekitzeko.
- 2 Sakatu , eta eraman markoa ainguratu nahi duzun lekura. Markoaren tamaina doitzeko, eraman  gorantz edo beherantz.
- 3 Sakatu **AMAITUTA**.
Hautatutako aplikazioaren leihoa pantailaren goiko aldean ainguratuko da. Leihoari ainguraketa kentzeko, mugitu aplikazioen leihoen arteko barra.
- 4 Beheko leihoan, irristatu hatza gorantz edo beherantz exekutatu nahi duzun beste aplikazio bat hautatzeko.

Samsung Pay

Sarrera

Erregistratu gehien erabiltzen dituzun txartelak Samsung Payn, mugikorraren bidez ordaintzeko Samsungen zerbitzuan, ordainketak bizkor eta modu seguruan egin ditzazun. Samsung Payk eremu hurbileko komunikazioa (NFC) onartzen du, ordainketak kreditu-txartel estandarren irakurgailuekin egiteko.

Funtzio hori onartzen duten txartelei buruzko informazio gehiago duzu gune honetan: www.samsung.com/samsungpay. Halaber, **Samsung Pay** aplikazioa abiaraz dezakezu, eta  → **Laguntza** sakatu.



- Funtzio hau erabiltzeko, hasi saioa Samsung account-en, eta erregistratu zure datu biometrikoak. Informazio gehiago eskuratzeko, ikusi [Samsung account](#), [Hatz-markak ezagutzea](#) eta [Irisa ezagutzea](#).
- Samsung Payrekin ordaintzeko, baliteke gailuak sare mugikor baterako edo WiFi-rako konexioa behar izatea, eskualdearen arabera.
- Lurraldearen edo zerbitzu-hornitzailearen arabera, desberdinak izan daitezke aplikazio honen erabilgarritasuna eta funtzio bateragarriak.

Hasierako konfigurazioko prozedura eta txartelaren erregistroa desberdinak izan litezke eskualdearen edo zerbitzu-hornitzailearen arabera.

Samsung Pay konfiguratzea

Aplikazio hau lehen aldiz edo fabrikako balioak berrezarri ondoren exekutatzeko duzunean, jarraitu pantailako argibideei, gailua konfiguratzeko.

- 1 Ireki **Samsung Pay** aplikazioa.
- 2 Hasi saioa zure Samsung account-en.
- 3 Irakurri eta onartu terminoak eta baldintzak.
- 4 Erregistratu zure hatz-marka digitalak edo irisa, ordainketak egitean erabiltzeko.
- 5 Sortu PIN bat, ordainketak egiteko garaian erabil dezazun.



PIN hori Samsung Payko ekintzak egiaztatzeko (adibidez, ordainketak egiteko eta aplikazioa desblokeatzeko) erabiliko da.

Txartelak erregistratzea

Txartelak erraz erregistra ditzakezu, kamerarekin haien argazkia aterata.



Samsung Payren webgunean (www.samsung.com/samsungpay) ikus dezakezu zer txartelek onartzen duten funtzio hau.

Ireki Samsung Pay aplikazioa, sakatu **Gehitu**, eta segi pantailako jarraibideei, txartelaren erregistroa osatzeko.

Ordainketak egitea

- 1 Luze sakatu txartelaren irudia pantailaren beheko aldean, eta irrista ezazu gora.
Samsung Pay aplikazioa ere ireki dezakezu.

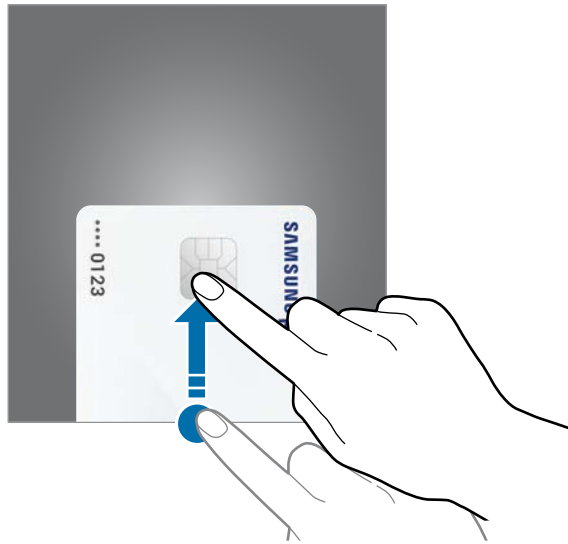

- 2 Txartelen zerrendan, irristatu hatza ezkerreko edo eskuinera, eta hautatu erabili nahi duzun txartela.

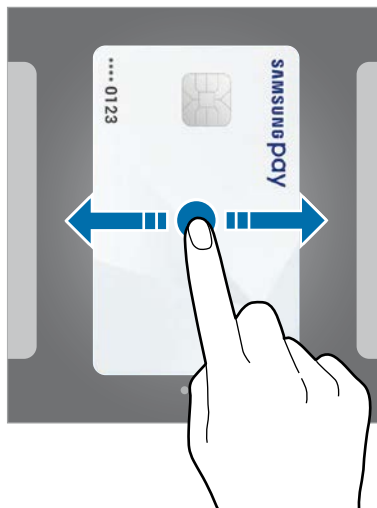

3 Eskaneatu zure hatz-marka digitalak edo zure irisa.

Bestela, idatzi Samsung Pay konfiguratu zenuenean ezarri zenuen PIN kodea.

4 Jarri gailuaren atzealdea etiketa-irakurgailuaren gainean.

Txartel-irakurgailuak txarteleko informazioa ezagutzen duenean prozesatuko da ordainketa.



- Baliteke ordainketa batzuk ez prozesatzea, sare-konexioaren arabera.
- Ordainketak egiaztatzeko metodoa desberdina izan daiteke txartel-irakurgailuen arabera.

Ordainketak bertan behera uztea

Ordainketak bertan behera utz ditzakezu, ordainketa egindako gunera joanda.

Txartelen zerrendan, irristatu hatza ezkerrera edo eskuinera, eta hautatu erabili zenuen txartela. Segitu pantailan agertuko diren jarraibideei ordainketa bertan behera uzteko.

Samsung Payren doikuntzak aldatzea

Samsung Payren pantailan, sakatu  → Ezarpenak. Hautatu Samsung Pay aktibatzeke txartelaren irudia zer pantailatan agertuko den: pantaila nagusian edo blokeo pantailan, edo, bestela, pantaila itzaltzen denean agertuko den.

Samsung Gear

Gear wearable gailua kudeatzeko aplikazioa da Samsung Gear. Zure gailua Gear-era konektatzen duzunean, Gear-en konfigurazioa eta aplikazioa pertsonalizatu ahal izango dituzu.

Ireki **Samsung** karpeta, eta abiarazi **Samsung Gear** aplikazioa.

Sakatu **KONEKTATU GEAR-ERA** zure gailua Gear-era konektatzeko. Segitu pantailan agertzen diren jarraibideei konfigurazioa osatzeko. Ikusi Gear-en erabiltzaile-eskuliburua, Gear zure gailura konektatzeari eta hura erabiltzeari buruz informazio gehiago jasotzeko.

Samsung Members

Samsung Membersek laguntza teknikoko zerbitzuak ematen dizkie bezeroei —besteak beste, gailuen arazoak diagnostikatzea—, eta erabiltzaileei aukera ematen die galderak eta errore-txostenak bidaltzeko. Galaxyren erabiltzaile-komunitateko beste pertsona batzuekin ere partekatu ahalko duzu informazioa edo Galaxy gailuei buruzko azken albistek eta aholkuak ikusi. **Samsung Membersek** gailua erabiltzen duzun bitartean izan ditzakezun arazoak konpontzen lagundu diezazuke.

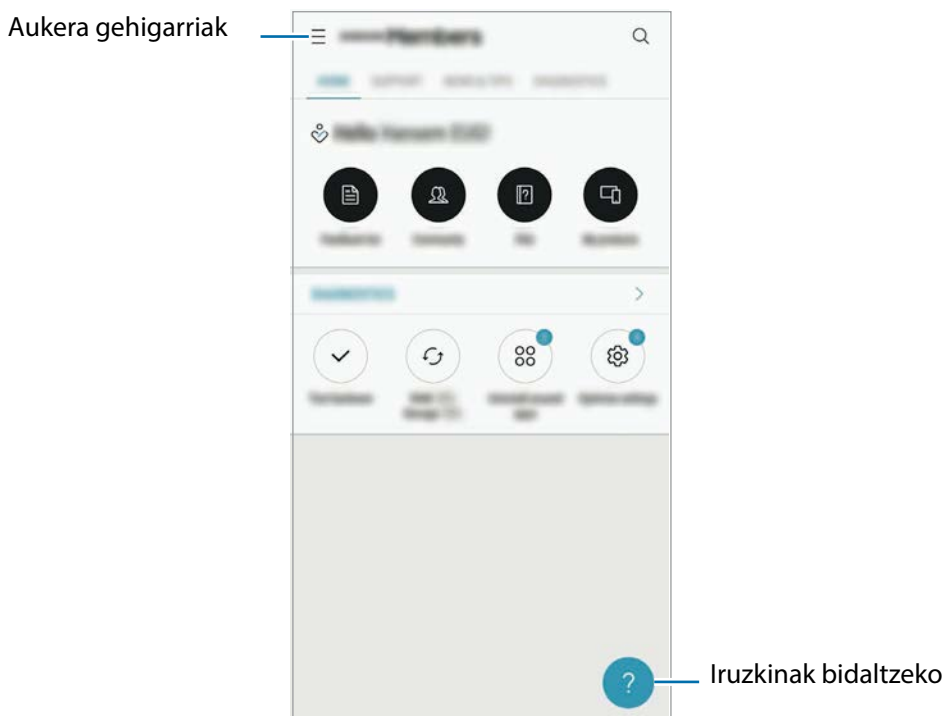

- Lurraldearen edo zerbitzu-hornitzailearen arabera, desberdinak izan daitezke aplikazio honen erabilgarritasuna eta funtzio bateragarriak.
- Iritziak bidaltzeko edo iruzkinak argitaratzeko, hasi saioa [Samsung account](#)-en. Informazio gehiago nahi baduzu, ikusi Samsung account atala.

Samsung Oharrak

Sarrera

Sortu oharrak testua teklatu bidez idatziz edo pantailan marraztuz. Irudiak edo ahots-grabazioak ere txerta ditzakezu oharretan.

Oharrak sortzea

- 1 Ireki **Samsung Notes** aplikazioa, eta sakatu **GUZTIAK** → .
- 2 Hautatu idazteko metodo bat pantailaren goiko aldean dagoen tresna-barran, eta ohar bat sortu.

Sakatu **Irudia**, irudi bat txertatzeko, **Galerian** hautatuz edo argazki bat eginez.

Sakatu **Ahotsa**, ahots-grabazio bat egiteko eta oharrean txertatzeko. Berehala hasten da ahotsa grabatzen.

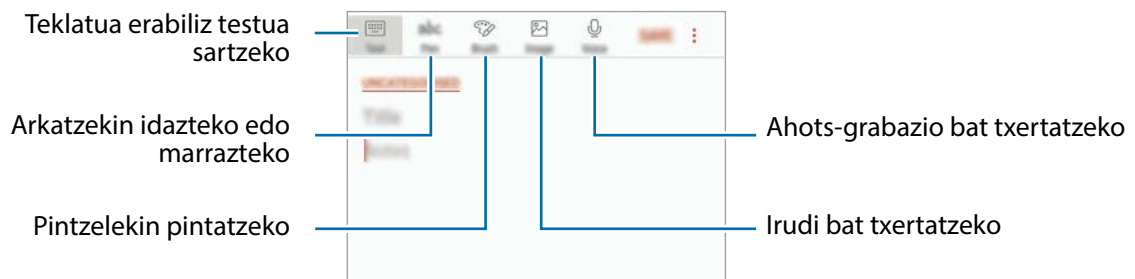

- 3 Oharra sortzen bukatzen duzunean, sakatu **GORDE**

Oharrak ezabatzea

- 1 Ireki **Samsung Notes** aplikazioa, sakatu **GUZTIAK** edo sakatu **BILDUMAK** eta, gero, hautatu kategoria bat.
- 2 Luze sakatu ohar bat, ezabatzeko. Zenbait ohar ezabatzeko, markatu ohar gehiago.
- 3 Sakatu **EZABATU**.

Egutegia

Sarrera

Kudeatu zure agenda, egutegian gertaerak eta zereginak sartuta.

Gertaerak sortzea

1 Ireki **Egutegia** aplikazioa, eta sakatu **+** edo sakatu bi aldiz data bat.

Egun horretan gertaera edo zereginen bat gordeta badago, sakatu eguna, eta, gero, **+**.

2 Gertaeraren xehetasunak idazteko.

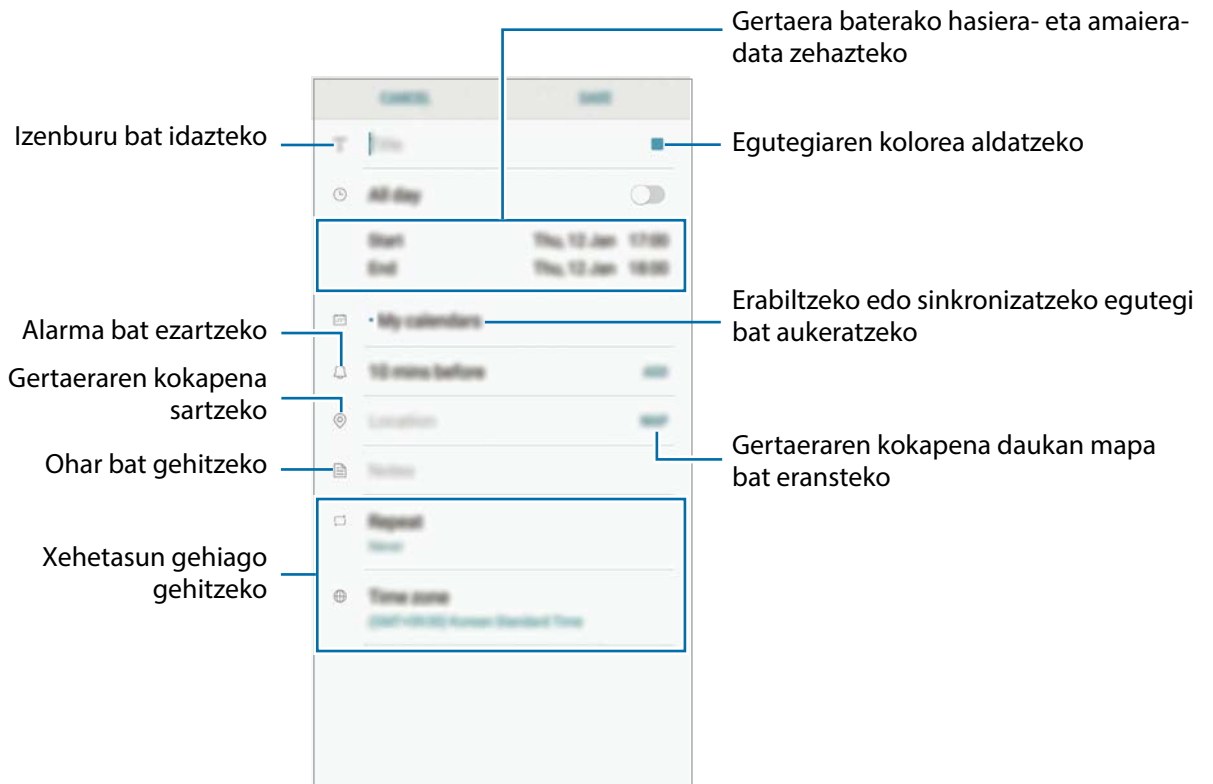

3 Gertaera gordetzeko, sakatu **GORDE**.

Zereginak sortzea

- 1 Ireki **Egutegia** aplikazioa eta sakatu **IKUSI** → **Atazak**.
- 2 Sakatu , eta, gero, sartu zereginaren xehetasunak.
- 3 Sakatu **GORDE** zeregina gordetzeko.

Gertaerak eta zereginak zure kontuekin sinkronizatzeko

Ireki **Ezarpenak** aplikazioa, sakatu **Hodeia eta kontuak** → **Kontuak**, hautatu kontuko zerbitzu bat, eta, gero, sakatu **Egutegia (Samsung account)** edo **Sinkronizatu Egutegia**.

Sinkronizatu nahi dituzun kontuak gehitzeko, ireki **Egutegia** aplikazioa eta sakatu  → **Egutegiak kudeatu** → **Gehitu kontua**. Gero, aukeratu sinkronizatu nahi duzu kontu bat, eta hasi saioa. Kontua gehitutakoan, zerrendan agertuko da.

Samsung Health

Sarrera

Samsung Healthek ongizatea eta sasoia kudeatzen lagunduko dizu. Jarri helburuak zeure buruari, kontrolatu egindako aurrerapenak, eta egin ongizatearen eta sasoiaren segimendua.

Samsung Health erabiltzen hastea

Aplikazio hau lehen aldiz edo fabrikako datuak berrezarri ondoren exekutatzeko duzunean, jarraitu pantailako argibideei, gailua konfiguratzeko.

- 1 Ireki **Samsung** karpeta, eta abiarazi **Samsung Health** aplikazioa.
- 2 Segitu pantailan agertuko diren jarraibideei konfigurazioa osatzeko.

Samsung Health erabiltzea

Samsung Healthen erregistro eta menuetan, zure ongizatearen eta sasoiaren informazio gakoa ikus dezakezu. Halaber, pauso-kontaktako erregistroak Samsung Healthen beste erabiltzaile batzuekin konpara ditzakezu, lagunekin lehiatu eta osasunari buruzko aholkuak ikusi.

Ireki **Samsung** karpeta, eta abiarazi **Samsung Health** aplikazioa.



Baliteke funtzio batzuk erabilgarri ez egotea eskualdearen arabera.

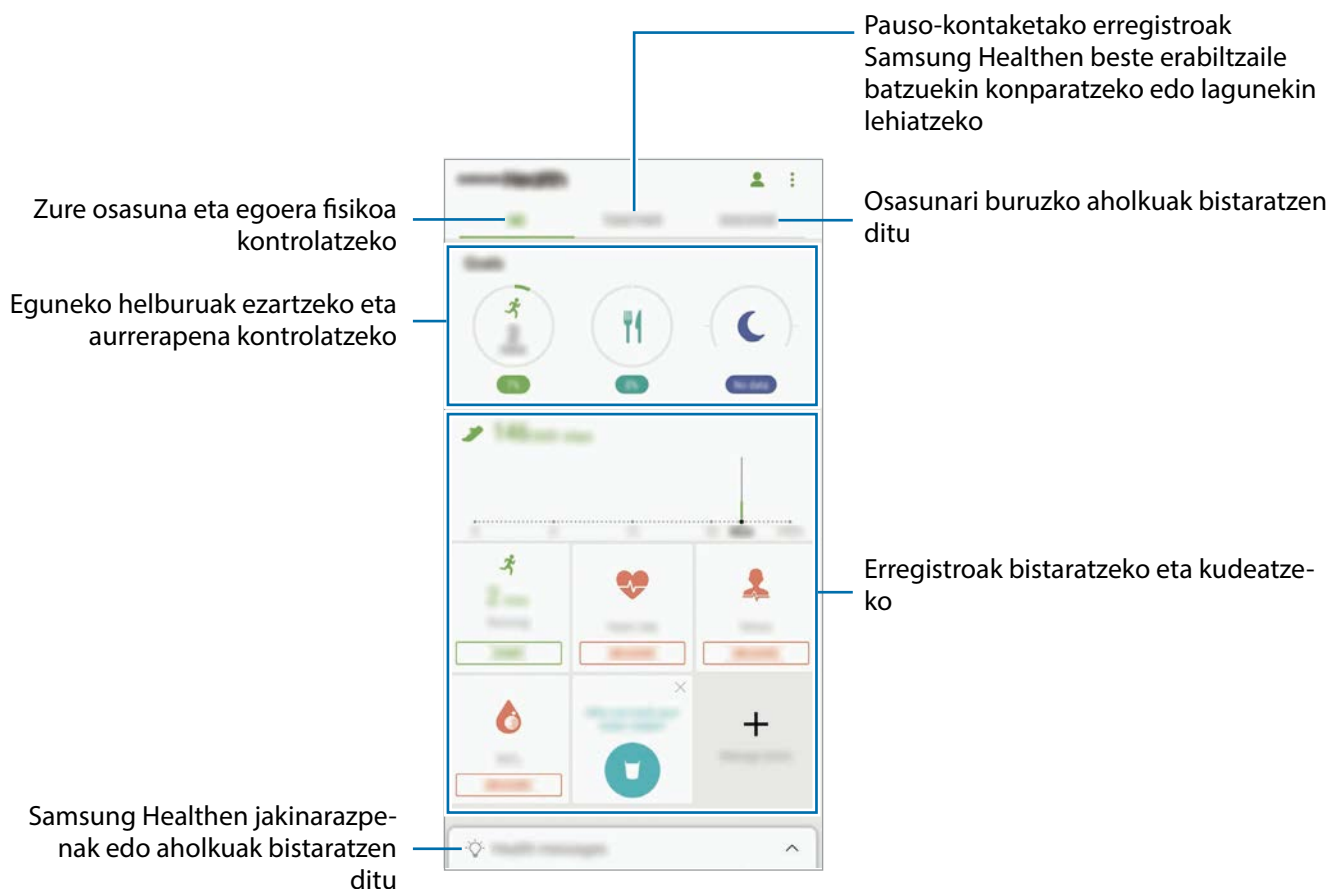

Samsung Healthen pantailara elementuak eransteko, sakatu  → **Kudeatu elementuak** eta, gero, hautatu gehitu nahi dituzunak.

- **TRESNAK:** aztertu zure jarduerak, hartutako elikagaiak, eta gorputzaren erregistroen segimendua egin.
- **HELBURUAK:** ezarri zure eguneroko helburuak eta ikusi egindako aurrerapena.
- **PROGRAMAK:** erabili ariketa-programa pertsonalizagarriak.

ERRONKAK

Aplikazio honen bidez, pauso-kontaktako helburuak konfiguratu ditzakezu eta lagunekin lehiatu zaitezke. Lagunak oinez ibiltzera gonbidatu ditzakezu, pauso-kontaktako helburuak ezarri, erronketan lehiatu eta zure sailkapena ikusi **Pausoen panela** aukeran. Funtzio honetara sartzeko, sakatu **Erronkak**, Samsung Healthen pantailan.

Pausoak

Egin dituzun pausoak kontatuko ditu gailuak, eta egindako distantzia neurtuko du. Samsung Healthen pantailan, sakatu pauso-kontagailua.

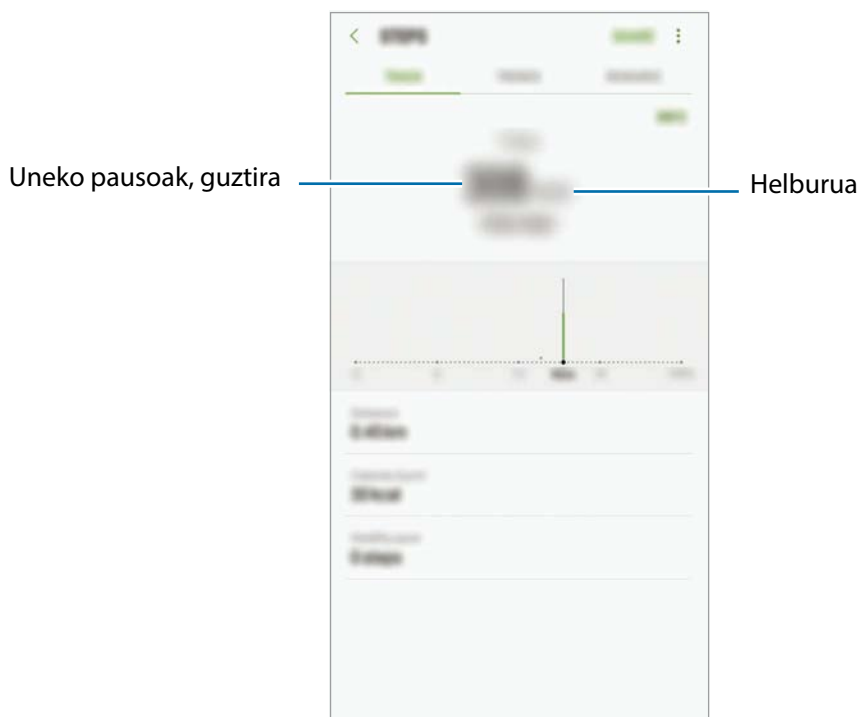

- Baliteke atzerapen apur bat izatea pauso-kontagailuak zure pausoak kontrolatu eta pauso-kontakteta bistaratu bitartean. Halaber, baliteke atzerapen apur bat izatea leiho gainerakorrak zure helburura iritsi zarela adierazi aurretik.
- Autoan edo trenean zoazela erabiltzen baduzu pauso-kontagailua, baliteke bibrazioak pauso-kontaktaren guztizkoan eragitea.

Bihotz-taupaden maiztasuna

Neurtu eta erregistratu zure bihotz-taupaden maiztasuna.



Bihotz-taupaden maiztasunaren erregistroa ongizatea mantentzeko eta kontsultatzeko diseinatuta dago, eta ez da erabili behar gaixotasunak edo beste asalduraren bat diagnostikatzeko, ezta gaixotasunak sendatzeko, arintzeko, tratatzeko edo prebenitzeko ere.

Kontuan izan baldintza hauek zure bihotz-maiztasuna neurtu aurretik:

- Hartu atseden 5 minutuz neurketak egiten hasi aurretik.
- Bihotz-maiztasunaren balioa espero zenuenaren oso bestelakoa bada, hartu atseden 30 minutuz, eta neurtu berriro.
- Neguan, edo tenperatura baxuak egiten dituenean, eduki tenperatura atsegina zure bihotz-maiztasuna neurtzean.
- Neurtu aurretik erre egiten baduzu edo edari alkoholdunak hartzen badituzu, baliteke zure bihotz-maiztasuna ez izatea normalean izaten duzuna.
- Saia zaitetz ez hitz egiten, aharrausi ez egiten edo arnasa sakon ez hartzen bihotz-maiztasuna neurtzen ari zaren bitartean. Bestela, baliteke gailuak okerreko emaitzak jasotzea.
- Litekeena da bihotz-maiztasunaren emaitzak aldatzea neurketa-metodoaren eta neurketa egin den ingurunearen arabera.
- Bihotz-maiztasunaren sentsoreak ez badu funtzionatzen, egiaztatu ezerk ez diola oztoporik egiten. Arazo berarekin jarraitzen baduzu, zoaz Samsungen Arreta Teknikoaren Zerbitzuko (ATZ) zentro batera.

1 Samsung Health-en pantailan, sakatu bihotz-maiztasunaren erregistroa, eta, ondoren, sakatu **NEURTU**, zure bihotz-maiztasuna neurtzen hasteko.

2 Jarri hatz bat bihotz-maiztasunaren sentsorearen gainean —gailuaren atzealdean dago—.

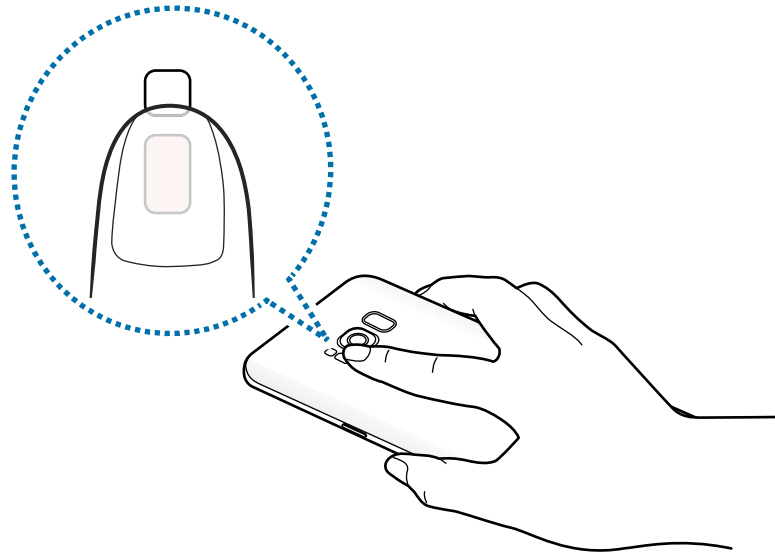

3 Denbora-tarte labur baten ondoren, zure bihotz-maiztasuna agertuko da pantailan. Orduan, kendu hatza sentsoretik.

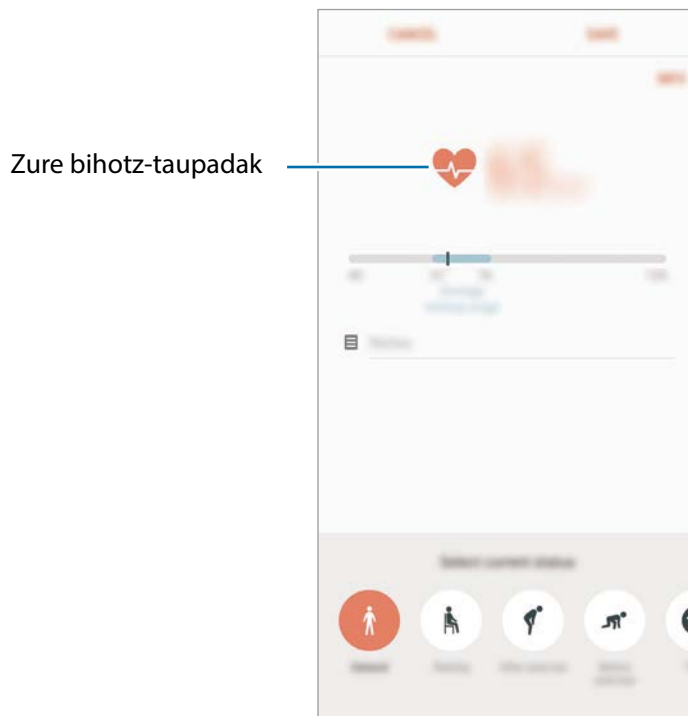

Informazio osagarria



- Samsung Health sasoia eta ongizatea mantentzeko soilik diseinatuta dago, eta ez da erabili behar gaixotasunak edo beste asalduraren bat diagnostikatzeko, ezta gaixotasunak sendatzeko, arintzeko, tratatzeko edo prebenitzeko ere.
- Samsung Health-erako erabilgarri dauden funtzioak, ezaugarriak eta aplikazioak desberdinak izan daitezke herrialde batetik bestera, tokian tokiko lege eta arauengatik. Erabili aurretik, egiaztatu zer funtzio eta aplikazio dituen zure eskualdean.
- Samsung Health-en aplikazioak eta zerbitzua aldeztu aurretik jakinarazi beharrik gabe aldatu edo eten daitezke.
- Erabiltzaileak eskatutako zerbitzua emateko biltzen dira datuak; besteak beste, ongizate-maila hobetzeko informazioa, sinkronizazio-datuak, zerbitzu hobekak garatzeko eta emateko datu-analisiak eta estatistikak. Edonola ere, Samsung Health-en Samsung account-en saioa hasten baduzu, baliteke zure datuak zerbitzarian gordeta geratzea, datuen segurtasun-kopia egiteko. Helburu horiek bete arte gera daitezke gordeta datu pertsonalak. Samsung Health-en gordetako datu pertsonalak ezaba ditzakezu Ezarpenak menuko **Berrezarri datuak** aukera erabiliz. Sare sozialetan partekatu duzun edo biltegi-ragailuetara bideratu duzun datuen bat ezabatzeko, bereiz egin behar duzu.
- Zure datuak Samsungen zerbitzu osagarriekin partekatu edo sinkroniza ditzake, edo zuk hautatutako hirugarren zerbitzu bateragarriekin, baita konektatuta dituzun zure beste edozein gailurekin ere. Samsung Health-en informazioa beste zerbitzu osagarri edo gailu horien bidez atzitzeko, zure berriazko baimena behar da.
- Sare sozialetan partekatzen dituzun edo beste pertsona batzuei transmititzen dizkiezun datuen erabilera desegokiagatik erantzule bakarra zeu zara. Kontuz ibili zure datuak beste pertsona batzuekin partekatzean.
- Gailua neurketa-gailuekin konektatuta badago, begiratu komunikazio-protokoloa, ondo dabilela ziurtatzeko. Haririk gabeko konexio bat erabiltzen baduzu (adibidez, bluetootha), baliteke gailuak beste gailu batzuen interferentzia elektronikoa jasotzea. Saiatu ez erabiltzen irrati-uhinak igortzen dituzten beste gailu batzuetatik hurbil.
- Samsung Health erabiltzen hasi aurretik, irakurri adi haren baldintzak eta pribatutasun-politika.

Ahots-grabagailua

Sarrera

Erabili grabatzeko modu desberdinak egoera desberdinetan (adibidez, elkarrizketa batean). Gailuak testu bihur dezake zure ahotsa, eta soinu-iturriak bereizi.

Ahots-grabazioak egitea

- 1 Ireki **Samsung** karpeta, eta abiarazi **Ahots-grabagailua** aplikazioa.
- 2 Sakatu , grabatzen hasteko. Mikrofonotik hurbil hitz egin. Sakatu , gelditzeko. Ahots-grabazio bat egitean, sakatu **Laster-marka**, markagailu bat txertatzeko.



- 3 Sakatu  grabazioa amaitzeko.
- 4 Sartu izen bat fitxategiarentzat eta sakatu **GORDE**.

Grabazio modua aldatzea

Ireki **Samsung** karpeta, eta abiarazi **Ahots-grabagailua** aplikazioa. Hautatu modu bat ahots-grabagailuaren pantailaren goiko aldean.

- **ESTANDARRA:** grabatzeko modu arrunta da.

ELKARRIZKETA: mikrofonoa bi norabidetatik datozen soinuekiko sentikorra da. Modu honetan, antzeko soinu-mailak erregistratzen dira gailuaren goiko aldetik eta beheko aldetik.

- **AHOTS MEMORANDUMA:** gailuak ahotsa grabatzen du, eta, aldi berean, testu bihurtzen du pantailan. Eraitza hobekia lortzeko, joan toki lasai batera, eutsi gailuari ahotik hurbil, eta hitz egin garbi eta ozen.



Ahots-oharren sistemaren hizkuntza ez beste batean hitz egiten baduzu, gailuak ez du zure ahotsa ezagutuko. Funtzio hori erabili aurretik, sakatu uneko hizkuntza, ahots-oharren sistemaren hizkuntza konfiguratzeko.

Ahots-grabazio hautatuak erreproduzitzea

Elkarrizketen grabazioak berrikustean, hots-iturri jakin batzuk gaitu edo desgaitu daitezke grabazioan.

- 1 Ireki **Samsung** karpeta, eta abiarazi **Ahots-grabagailua** aplikazioa.
- 2 Sakatu **ZERRENDA**, eta hautatu Elkarrizketa moduan grabatutako ahots-grabazio bat.
- 3 Hots-iturri jakinak desgaitzeko, sakatu  zer norabidetako hotsa desgaitu nahi duzun adierazteko.

Ikonoa  bihurtuko da, eta hotsa isildu.

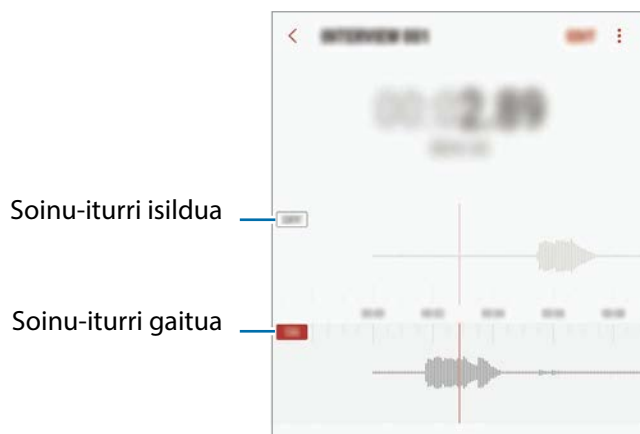

Nire fitxategiak

Kudeatu eta atzitu gailuan edo beste kokapen batzuetan (adibidez, hodeiko biltegiatze-zerbitzuetan) gordetako fitxategiak.

Ireki **Samsung** karpeta, eta abiarazi **Nire fitxategiak** aplikazioa.

Bistaratu kokaleku bakoitzean gordetako fitxategiak. Zure gailuko edo memoria-txarteleko fitxategiak mailaka ere ikus ditzakezu.

Gailuan tokia egiteko, sakatu  → **Lortu toki gehiago**

Fitxategiak edo karpetak bilatzeko, sakatu .

Erlojua

Sarrera

Alarmak konfiguratzeko, munduko hirietako ordua ikusteko, gertaera bat kronometratzeko edo iraupen jakin bat ezartzeko.

ALARMA

Ireki **Ordularia** aplikazioa eta sakatu **ALARMA**.

Alarmak konfiguratzea

Sakatu  alarma-zerrendan, konfiguratu alarma-ordu bat, aukeratu zein egunetan errepikatuko den, konfiguratu beste aukera batzuk, eta sakatu **GORDE**.

Teklatua ireki eta alarma-ordua idazteko, sakatu ordua idazteko eremua.

Alarmak aktibatze edo desaktibatze, irristatu zerrendan alarmaren alboan dagoen etengailua.

Alarmak gelditzea

Sakatu **EZEZTATU**, alarma bat geratzeko. Errepikatze aukera aktibatuta dagoela **ERREPIKATU** sakatzen baduzu, alarmak berriro joko du minutu batzuk igarotakoan.

Alarmak ezabatzea

Luze sakatu alarma bat, markatu ezabatu nahi dituzun alarmak, eta, ondoren, sakatu **EZABATU**.

MUNDUKO ERLOJUA

Ireki **Ordularia** aplikazioa eta sakatu **MUNDUKO ERLOJUA**.

Erlojuak sortzea

Sakatu  idatzi hiri baten izena edo hautatu munduko hiri bat, eta, ondoren, sakatu **GEHITU**.

Erlojuak ezabatzea

Luze sakatu erloju bat, markatu ezabatu nahi dituzun erlojuak, eta, ondoren, sakatu **EZABATU**.

KRONOMETROA

- 1 Ireki **Ordularia** aplikazioa eta sakatu **KRONOMETROA**.
- 2 Sakatu **ABIARAZI**, gertaera baten iraupena kronometratzeko.
Kronometratzean itzulien denborak erregistratzeko, sakatu **BIRA**.
- 3 Denbora neurtzeari uzteko, sakatu **GELDI**.
Kronometroa berrabiarazteko, sakatu **BERRABIAZAZI**.
Erregistratutako denborak ezabatzeko, sakatu **BERREZARRI**.

ATZERAKO KONTAKETA

- 1 Ireki **Ordularia** aplikazioa eta sakatu **TENPORIZADOREA**.
- 2 Definitu iraupena, eta, gero, sakatu **ABIARAZI**.
Teklatua ireki eta iraupena idazteko, sakatu iraupena idazteko eremua.
- 3 Tenporizadorearen alarma desaktibatzean, sakatu **EZEZTATU**.

Kalkulagailua

Kalkulu errazak nahiz konplexuak egiteko.

Ireki **Kalkulagailua** aplikazioa.

Biratu gailua, ikuspegi horizontala izateko eta kalkulagailu zientifikoa bistaratzeko. **Giro auto** aukera desgaituta badago, sakatu  kalkulagailu zientifikoa agertzeko.

Kalkuluaren historia ikusteko, sakatu **HISTORIA**. Kalkuluaren historiaren panela ixteko, sakatu **TEKLATUA**.

Historia ezabatzeko, sakatu **HISTORIA** → **GARBITU HISTORIA**.

Unitateak bihurtzeko tresna erabiltzeko, sakatu .

Zenbait balio —eremua, luzera edo tenperatura, adibidez— beste unitate batzuetara bihurtu dezakezu.

Game Launcher

Sarrera

Game Launcher-ek **Play Store** eta **Galaxy Apps-etik** deskargatutako jokoak toki bakar batean jasotzen ditu erraz atzitzeko. Konfiguratu gailua Jokoak moduan, jokoetan errazago aritzeko.

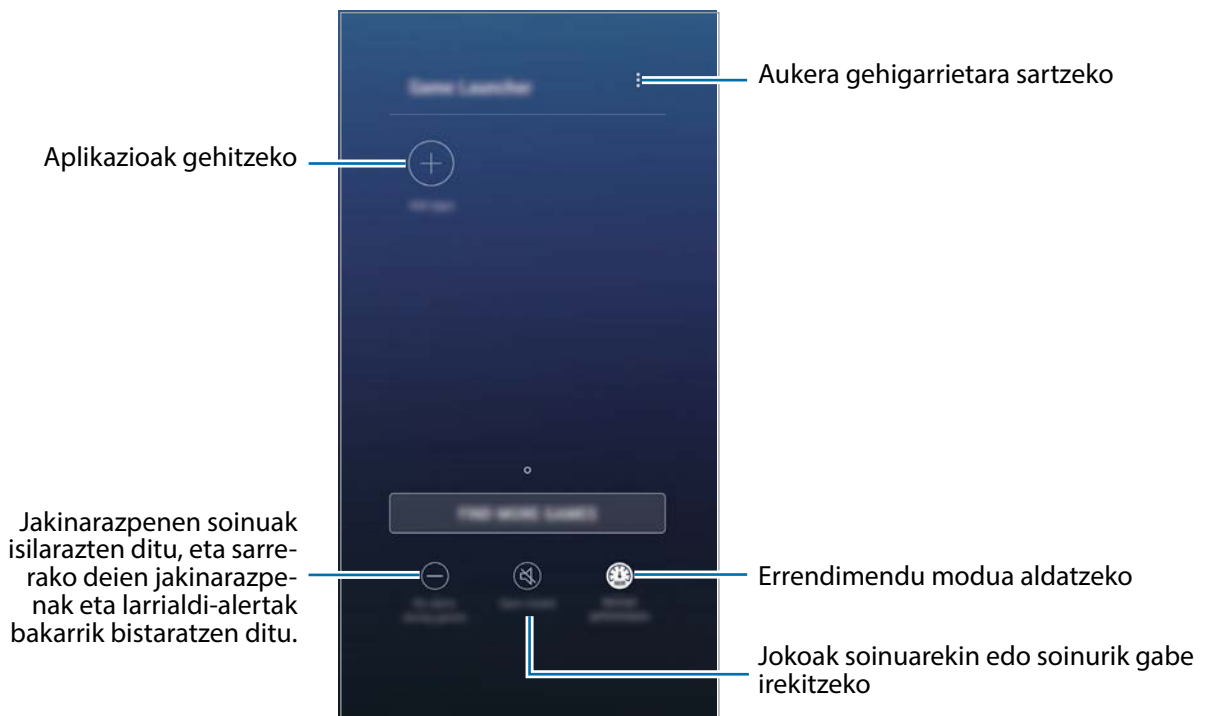

Game Launcher erabiltzea

- 1 Ireki **Ezarpenak** aplikazioa, sakatu **Eginbide aurreratuak** → **Jokoak** eta, ondoren, sakatu **Game Launcher** etengailua, aktibatzeke.

Game Launcher pantaila nagusian eta aplikazioen pantailan agertzen da.



Funtzioa desaktibatzen duzunean, **Game Launcher** desagertu egiten da pantaila nagusitik eta aplikazioen pantailatik.

- 2 Ireki **Game Launcher** aplikazioa.

- 3 Sakatu zerrendako joko bat.



Play Store eta **Galaxy Apps** dendetatik deskargatutako jokoak automatikoki bistaratuko dira **Game Launcher** pantailan. Ezin badituzu ikusi, sakatu **Gehitu aplikazioak**.

Jokoak **Game Launcher**-etik ezabatzea

Luze sakatu joko bat eta, gero, sakatu **Kendu**.

Errendimendu modua aldatzea

Jokoen errendimendu modua aldatzeko aukera duzu.

Ireki **Game Launcher** aplikazioa, sakatu **Errendimendu normala** eta, gero, sakatu botoia zenbait aldiz, nahi duzun modua hautatzeko.

- **Errendimendu normala:** ez da erabiltzen ez energia aurrezteko modua, ez errendimendu hobetuaren modua.
- **Hobetu errendimen.:** sistemaren errendimendua hobetzen du, baina bateria-kontsumoa handitzen du.
- **Aurreztu bateria:** bateria-kontsumoa murrizten du, baina sistemaren errendimendua txikitzen du.



Bateriaren kargaren eraginkortasuna desberdina izan daiteke jokoaren arabera.

Game Tools erabiltzea

Zenbait aukera erabil ditzakezu Game Tools panelean, jokatzen ari zaren bitartean. Game Tools panela irekitzeko, sakatu  nabigazio-barran. Nabigazio-barra ezkutatuta badago, irristatu hatza gorantz pantailaren beheko aldetik, bistaratzeko.

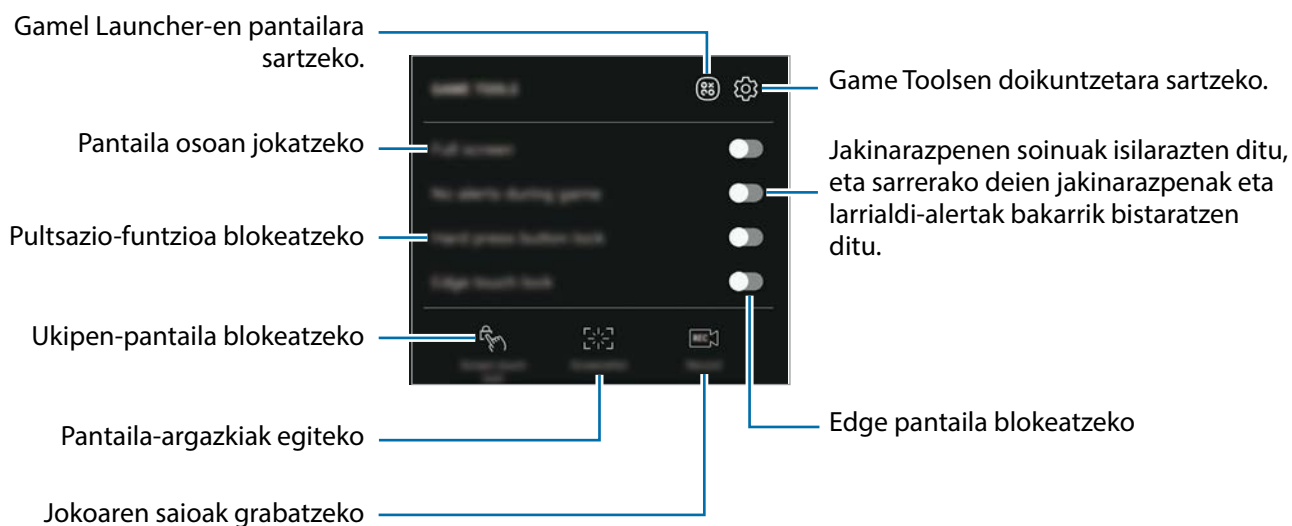

Jokoetan jakinarazpenak blokeatzea

Sakatu  eta irristatu **Alertarik ez jokoetan** etengailua, aktibatzeko. Gailuak jakinarazpen-soinuak isilaraziko ditu, eta sarrerako deien jakinarazpenak eta larrialdi-alertak bakarrik bistaratuko ditu, lasai jolastu zaitezzen inork molestatu gabe. Dei bat jasotzen baduzu, jakinarazpen txiki bat bistaratuko da pantailaren goiko aldean.

Samsung Connect

Sarrera

Samsung Connect-ekin, hurbileko gailuak, etxetresna elektrikoak, telebistak edo Gauzen Interneteko (IoT) produktuak bilatu ditzakezu, eta haietara konekta zaitezke oso modu azkarrean. Oso erraz kontrolatu ditzakezu konektatutako gailuak.

- Hurbileko gailuetara konektatzea: bilatu itzazu laster batean hurbileko gailuak, hala nola Bluetooth entzungailuak edo wearableak, eta konekta zaitez haietara.
- Etxetresna elektrikoak, telebistak eta IoT produktuak erregistratzea eta kontrolatzea: erregistratu hozkailu adimendunak, garbigailuak, aire egokituaren aparatuak, aire-garbigailuak, telebistak eta Samsung SmartThings Hub zure smartphonean, eta kontsultatu haien egoera, edo kontrolatu itzazu smartphonearen pantailatik. Multzokatu ditzakezu gailuak kokapenaren arabera, eta konfiguratu ditzakezu haietako batzuk automatikoki funtziona dezaten aurrez finkatutako unean. Esaterako, konfiguratu ditzakezu argiak eta robot xurgatzailea automatikoki pitz daitezen gauean.



- Zure smartphoneak eta gainerako gailuek Wi-Fi sare batera edo sare mugikor batera konektatuta egon behar dute.
- Samsung Connect telebista eta etxetresna elektriko adimendun batzuekin bakarrik da bateragarria. Gailu bateragarrien zerrenda ikusteko, ireki **Samsung** karpeta, abiarazi **Samsung Connect** aplikazioa, eta, ondoren, sakatu **Katalogoa**.
- Samsung Connect Samsungek onartutako IoT produktuekin bakarrik da bateragarria. Onartutako produktuen zerrenda ikusteko, sartu www.samsung.com webgunean.
- Baliteke funtzio desberdinak egotea eskura, konektatutako gailuaren arabera.
- Samsungen bermeak ez ditu estaltzen konektatutako gailuen akatsak eta okerrak. Konektatutako gailuek akatsak edo okerrak badituzte, jarri harremanetan gailuaren fabrikatzailearekin.

Ireki **Samsung** karpeta, eta abiarazi **Samsung Connect**. Samsung Connect-en pantaila agertuko da.

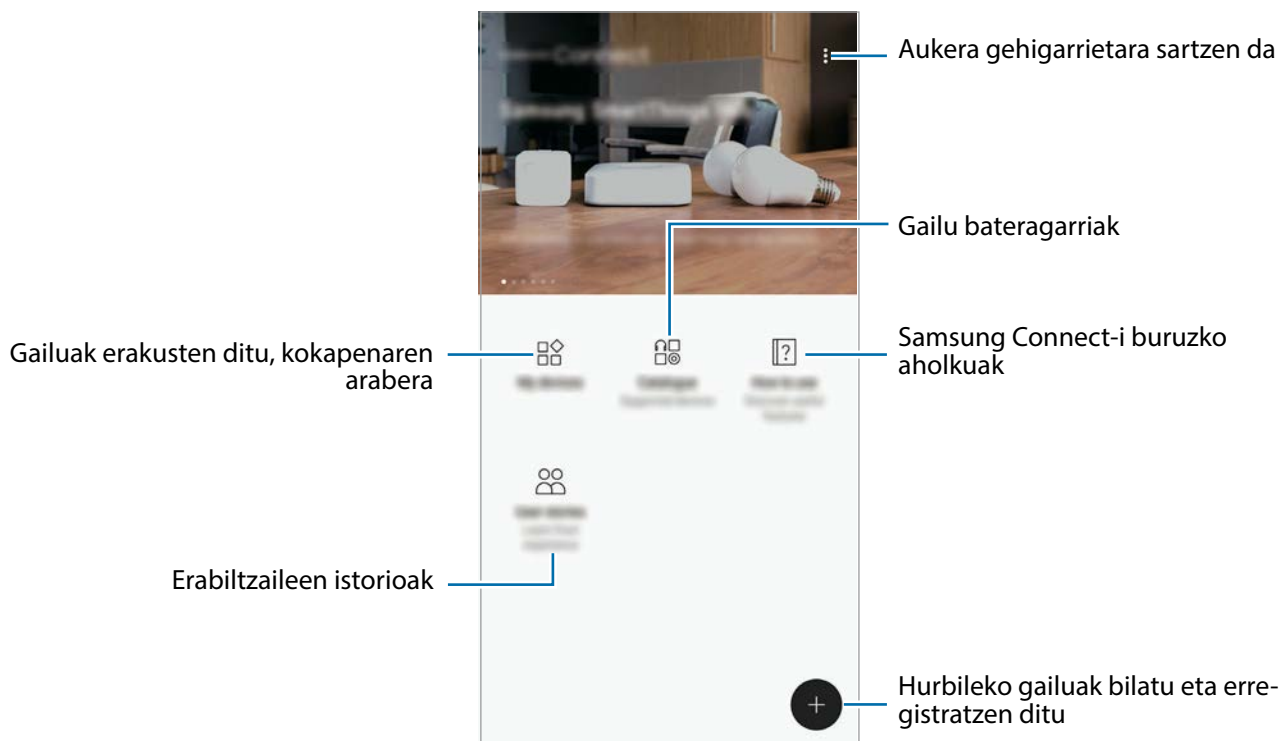

Hurbileko gailuetara konektatzea

Konekta zaitez bizkor eta erraz hurbileko gailuetara (adibidez, bluetooth entzungailuetara edo inprimagailuetara).



Konektatzeko bitartekoak aldatu egin litezke konektatzen diren gailu-moten edo partekatzen diren edukien arabera.

1 Ireki **Samsung** karpeta, eta abiarazi **Samsung Connect** aplikazioa.

2 Sakatu **+**.

Bluetooth eta WiFi funtzioak automatikoki aktibatuko dira, eta gailuak gertu dauden gailuak bilatuko ditu automatikoki.

3 Hautatu zerrendako gailu bat, eta konektatu harekin, pantailako argibideei jarraituz. Konektatu ondoren, gailua erabil dezakezu edo edukia partekatu.

Etxetresna elektrikoak, telebistak eta IoT produktuak erabili

Kontsultatu zure etxetresna elektriko adimendunen, telebisten eta IoT produktuen egoera smartphoneko pantailatik. Gailuak kokapenaren arabera multzokatu ditzakezu, eta arauak gehitu ditzakezu gailuak modu erraz eta erosoan kontrolatzeko.

Gailuak erregistratu

1 Ireki **Samsung** karpeta, eta abiarazi **Samsung Connect** aplikazioa.

2 Sakatu .

3 Hautatu gailu bat zerrendatik.

Gailuak eskuz erregistratzeko, hautatu gailu-mota bat **GEHITU GAILUA ESKUZ** aukeran.

4 Jarraitu pantailan agertzen diren argibideei gailuak erregistratzeko.

Erregistratutako gailuak ikusi eta kontrolatu

Erregistratutako gailuak ikusi eta kontrolatu ditzakezu. Esaterako, garbigailuaren tenporizadorea kontsultatu dezakezu, edo aire egokituaren tenperatura doitu.

1 Ireki **Samsung** karpeta, eta abiarazi **Samsung Connect** aplikazioa.

2 Sakatu **Nire gailuak**.

Erregistratutako gailuen zerrenda agertuko da.

3 Ikusi zerrendako gailuen egoera.

Gailuak kontrolatzeko, hautatu bat. Hautatutako gailuarekin batera datorren gailuaren kontrolagailua deskargatuko da, kontrolatu ahal izan dezazun.

Gailuei kokapenak esleitu

Esleitu kokapenak gailuei, ikusi kokapen berean dauden gailuen zerrenda, eta kontrolatu itzazu. Modu bat ere gehi diezaiokezu kokapen bati, aldi berean gailu bat baino gehiago kontrolatzeko.

Ireki **Samsung** karpeta, abiarazi **Samsung Connect** aplikazioa, eta, ondoren, sakatu **Nire gailuak**.

Kokapenak esleitu

- 1 Sakatu  → **Gehitu tokia**.
- 2 Idatzi kokapenaren izena, eta sakatu **GEHITU**.
- 3 Markatu gailuak zerrendan, eta sakatu **MUGITU**.

Hautatutako gailuak kokapenen orrialdean gehituko dira.

Kokapenaren arabeko gailuen zerrenda ikusteko, joan zaitetz eskuinerantz edo ezkerrerantz.

Moduak eta arauak konfiguratu

Sortu modu bat eta erregistratu han gailuak, aldi berean gailu bat baino gehiago kontrolatzeko botoi bat ukitzearekin bakarrik edo ahots-komando batekin. Halaber, arau bat konfiguratu dezakezu ekintzak automatikoki egiteko aurrez finkatutako ordu batean.

Esaterako, konfiguratu ditzakezu gailuak automatikoki argiak pitz ditzaten eta logelako bozgorailuetan musika erreproduzi dezaten egunero goizeko 7:00etan.

Modu bat sortzeko

Arrastatu hatza ezkerrerantz edo eskuinerantz, hautatu leku bat, sakatu  → **Gehitu modua**, eta konfiguratu moduaren aukerak. Moduaren izena, ikonoa eta gailuak konfiguratu ditzakezu.

Arau bat gehitzeko

Sakatu  **Arauak** → **Arau berriak gehitzeko**, eta konfiguratu arauaren aukerak. Arauaren izena, kokapena, eguna, ordua eta kontrolatuko diren gailuak konfiguratu ditzakezu.

Arau bat egikaritzen denean ohartarazpen bat jasotzeko, arrastatu **Notificación de activación** etengailua hura aktibatuzeko.

Edukiak partekatzea

Edukia parteka dezakezu erabilera partekatuko zenbait aukera erabilita. Irudiak partekatzearen adibide batzuk dira ekintza hauek.



Sare mugikorraren bidez fitxategiak partekatzen dituzunean, baliteke kargu gehigarriak sortzea.

- 1 Ireki **Galeria** aplikazioa, eta hautatu irudi bat.
- 2 Sakatu **Partekatu**, eta hautatu erabilera partekatuko modu bat: adibidez, mezu bat edo posta elektronikoa bat.



Erabilera partekatuaren edo komunikazioen historia baldin baduzu, zurekin harremanetan egon diren pertsonak erabilera partekatuko aukeren panelean agertuko dira. Nahi duzun aplikazioarekin edukia zuzenean haiekin partekatzeko, hautatu pertsona horren ikonoa. Funtzio hau aktibatuta ez baldin badago, ireki **Ezarpenak** aplikazioa, sakatu **Eginbide aurreratuak** eta, ondoren, irristatu **Partek. zuzenean** etengailua, aktibatuzeko.

Funtzio osagarriak erabiltzea

- **Eteak partekatzea:** fitxategi handiak partekatzeko. Kargatu fitxategiak Samsungen biltegitarte-zerbitzarian, eta partekatu beste pertsona batzuekin, web-esteka baten edo kode baten bidez. Funtzio hau erabiltzeko, haren telefono-zenbakia egiaztatu beharko duzu.
- **Transferitu fitx. gailura:** edukia gertuko gailuekin parteka dezakezu Wi-Fi Direct edo bluetootha erabilita. Bistarate-azarpenek aktibatuta egon behar dute gailuan.
- **Ikusi edukia telebistan (Smart View):** zure gailuan ikusten duzuna pantaila handiago batean ikusteko, haririk gabeko konexioa erabilita.

Argazkia hartzaileen gailuetara bidaltzen denean, jakinarazpen bat agertuko da haien gailuetan. Sakatu jakinarazpena, irudia ikusteko edo deskargatzeko.

Samsung DeX

Samsung DeX zerbitzuarekin, smartphonea ordenagailu gisa erabil dezakezu, smartphonea kanpoko pantaila batera, hala nola telebista edo monitore batera, konektatuz. Smartphonearen funtzioak tamaina handiko pantaila batean erabil ditzakezu, oso modu errazean, kanpoko pantaila bat, teklatu bat eta sagu bat konektatuz.



- DeX Station gailua erabiltzen ikasteko informazio gehiago lortzeko, kontsultatu DeX Station-en erabiltzailearen eskuliburua.
- Osagarri guztiak, baita DeX Station gailua ere, bereiz saltzen dira.



DeX Station gailuaren diseinua

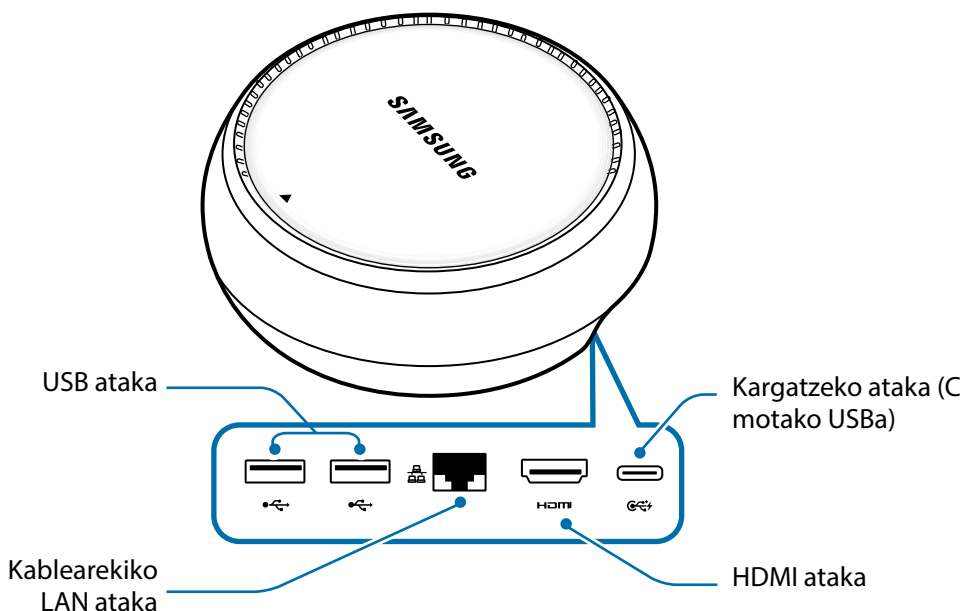

Gailuak konektatu

- 1 Konektatu kargagailua DeX Station gailuaren kargagailuaren atakara (C motako USBa).
- 2 Konektatu HDMI kablearen mutur bat DeX Station gailuaren HDMI atakara, eta konektatu kablearen beste muturra telebista edo monitore baten HDMI atakara.

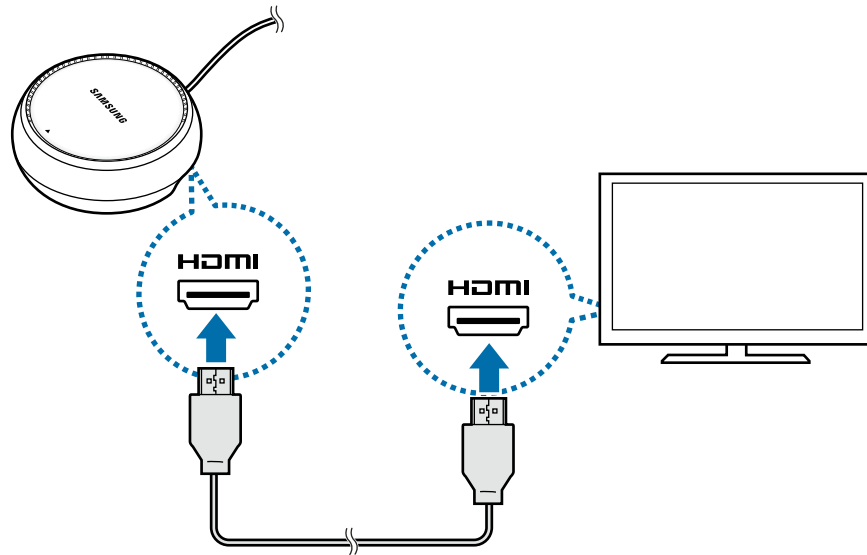

- 3 Kable bidezko sare bat erabiltzeko, konektatu kable bidezko LANa kable bidezko LAN atakara. LANera ez bazara kable bidez konektatzen, erabil ditzakezu smartphonearen edo Wi-Fi sare baten haririk gabeko datuak.
- 4 Sakatu ▲ taparen aurrealdean hura smartphonearen euskarri gisa erabiltzeko. Orain, smartphonearen konektorea ikus dezakezu.

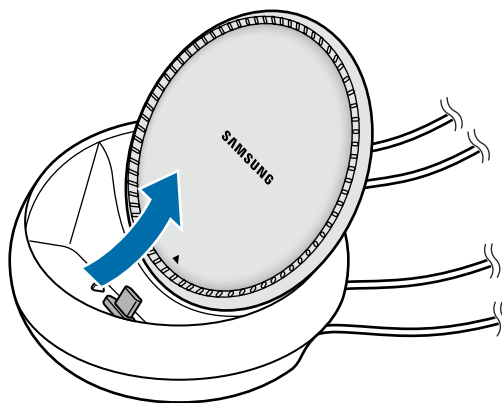

Ez minik hartu hatzetan smartphonearen euskarriaren angelua aldatzean.

- 5 Konektatu smartphonearen funtzio anitzeko larakoa DeX Station gailuko smartphonearen konektorera.

Samsung DeX smartphonean exekutatu da.

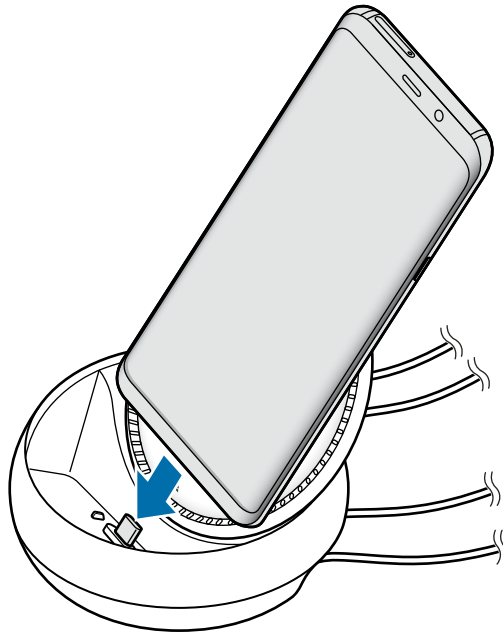

Baliteke DeX Station gailua ezin erabili ahal izatea smartphoneak zorro-mota jakin bat baldin badu, hala nola zorro tapadun bat edo zorro zurrun bat.

- 6 Smartphonearen pantailan, hautatu erabili nahi duzun pantaila-modua. Samsung DeX modua edo Screen Mirroring modua hauta dezakezu.

- **INICIAR SAMSUNG DeX:** smartphonearen pantaila itzali egingo da, eta konektatutako telebistan edo monitorean agertuko da mahaigain moduan.
- **CAMBIAR A SCREEN MIRRORING:** smartphonearen pantaila bera konektatutako telebistan edo monitorean agertuko da.

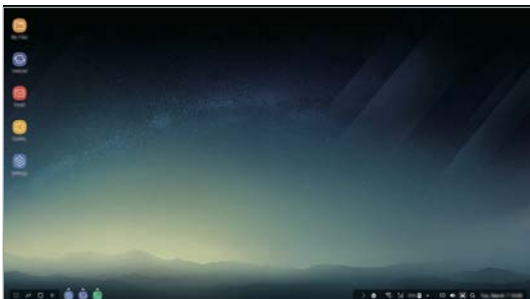

Samsung DeX modua

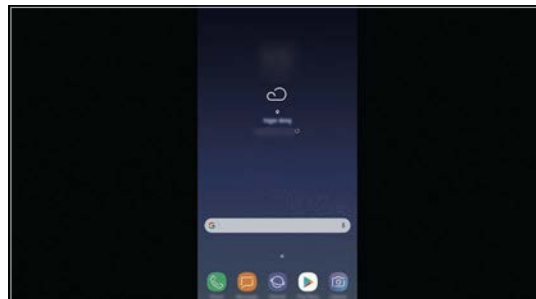

Screen Mirroring modua



Hautatzen duzun lehenengo pantaila-modua ondorengo konexioei aplikatuko zaie. Kontsultatu [Pantaila-modua aldatzea](#) informazio gehiago lortzeko.

Teklatua eta sagua konektatzea

Samsung DeX modua erabiltzeko, konektatu teklatura eta sagua DeX Station gailuaren USB ataketara.



Teklatua konektatzen baduzu, teklatu birtuala ez da agertuko testua sartzeko eremua hautatzean.

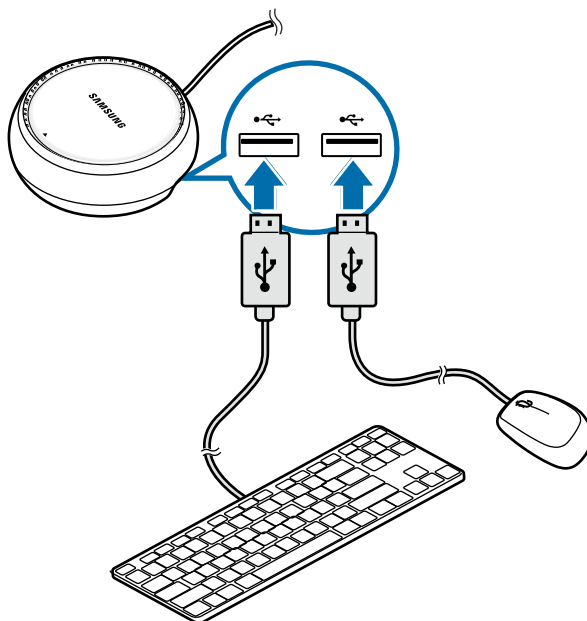

Haririk gabeko sagua edo teklatura edo Bluetooth ere erabil dezakezu. Kontsultatu gailuaren erabiltzailearen eskuliburua informazio gehiago lortzeko.

Samsung DeX erabiltzea

Modua hautatzeko pantailan, sakatu **INICIAR SAMSUNG DeX**.

Smartphonearen pantaila itzali egingo da, eta smartphone-pantaila birtual bat agertuko da konektatutako telebistan edo monitorean. Multiataza erabil dezakezu aldi berean aplikazio bat baino gehiago irekiz. Ohartarazpenak eta smartphonearen egoera ere kontsultatu ditzakezu.



- Samsung DeX-en pantaila kontrolatu nahi baduzu, sagua konektatu behar duzu. Kontsultatu [Teklatua eta sagua konektatzea](#) informazio gehiago lortzeko.
- Samsung DeX abiarazi edo amaitzen duzunean, itxi litezke irekita dauden aplikazioak.
- Litekeena da aplikazio edo funtzio batzuk erabilgarri ez egotea Samsung DeX erabiltzen ari zarenean.
- Aplikazio gogokoak: sarrien erabiltzen dituzun aplikazioak pantaila nagusira gehitzen ditu, eta laster batean irekitzen ditu.
- Aplikazioen botoia: smartphoneko aplikazioak erakutsi eta irekitzen ditu.
- Zeregin-barra: unean irekita dauden aplikazioak erakusten ditu.
- Egoera-barra: jakinarazpenak eta smartphonearen egoera erakusten ditu. Baliteke egoera-ikonoak desberdin agertzea smartphonearen egoeraren arabera. ▲ sakatzen baduzu, **Ajustes rápidos**-eko botoiak agertuko dira. Aktiba edo desaktiba ditzakezu smartphonearen funtzio jakin batzuk botoi horiek erabiliz.
- Lasterbideen tresna-barra: tresna azkarrak erabiltzen ditu, hala nola bolumenaren kontrola eta bilaketa.

Deiei erantzutea

Samsung DeX erabiltzen ari zaren bitartean, erantzun diezaiekezu smartphoneko deiei konektatutako monitorean edo telebistan. Horretarako, hautatu deiei konektatutako monitorean edo telebistan erantzuteko aukera. Deietan, smartphoneko bozgorailua erabiliko da.



Ez baduzu bozgorailua erabili nahi, kendu smartphonea DeX Station-etik. Baliteke deipantailak segundo batzuk behar izatea smartphonean agertzeko.

Pantaila-modua aldatzea

Smartphonean edo konektatutako monitorean, ireki **Ezarpenak** eta sakatu **Konexioak** → **Konexio ezarpen gehiago** → **Modo HDMI** → **Samsung DeX** edo **Screen Mirroring**. Hautatzen duzun lehenengo pantaila-modua ondorengo konexioei aplikatuko zaie.

Konexioa amaitzea

Smartphonea konektatutako monitoretik deskonektatzeko, kendu smartphonea DeX Station gailutik.

Kanpoko pantaila batera konektatzea

Konekta dezakezu smartphonea kanpoko pantaila batera, hala nola telebista edo monitore batera, eta konektatutako pantailan ikusi aurkezpenak edo filmak. Konektatu smartphonea kanpoko pantaila batera HDMI kable bat eta HDMI egokigailu bat erabiliz (USB-Ctik HDMIra). Smartphoneko edukia konektatutako pantailan ikus dezakezu.



- HDMI kableak eta egokigailuak (USB-Ctik HDMIra) bereiz saltzen dira.
- Samsungek onartutako HDMI egokigailuak bakarrik erabili (USB-Ctik HDMIra). Bermeak ez ditu estaltzen onartu gabeko osagarriak erabiltzeagatik eragindako errendimenduarazoak eta funtzionamendu-akatsak.

- 1 Konektatu HDMI egokigailu bat (USB-Ctik HDMIra) smartphonerara.
- 2 Konektatu HDMI kable bat HDMI egokigailura (USB-Ctik HDMIra) eta telebista edo monitore baten HDMI atakara.

Gailuaren pantaila agertuko da telebistaren pantailan.

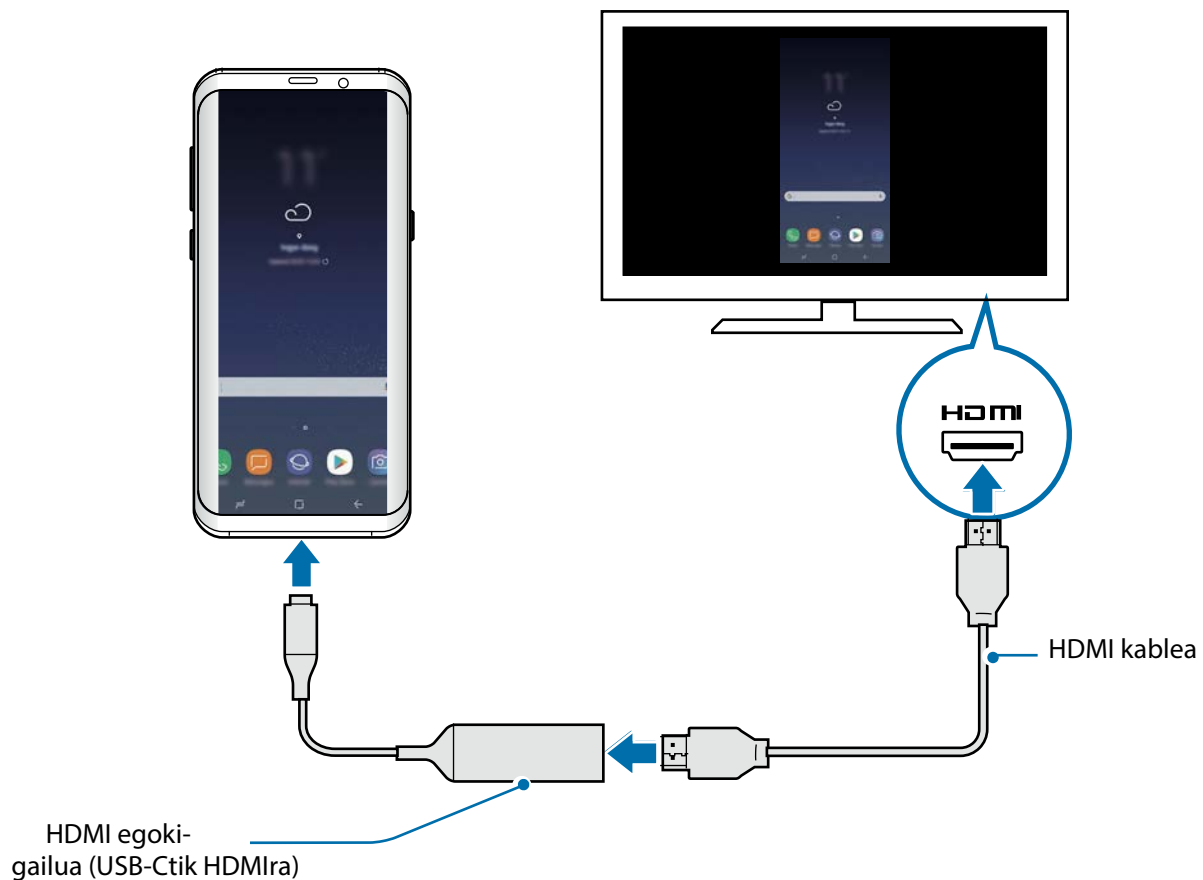

Google Apps

Googlek entretenimenduko, negozioetako eta sare sozialetako aplikazioak eskaintzen ditu. Baliteke Googleko kontu bat behar izatea aplikazio batzuetara sartzeko. Informazio gehiago nahi baduzu, ikusi [Samsung account](#) atala.

Aplikazioei buruzko informazio gehiago behar izanez gero, joan aplikazio bakoitzaren laguntza-menura.



Baliteke aplikazio batzuk erabilgarri ez egotea edo beste izen bat edukitzea, herrialdearen edo zerbitzu-hornitzailearen arabera.

Chrome

Bilatu informazioa, eta nabigatu webguneetan.

Gmail

Bidali edo jaso mezu elektronikoak Google Mail zerbitzuaren bidez.

Maps

Bilatu zure kokapena mapan, bilatu munduko mapa, eta ikusi zure inguruko zenbait lekuri buruzko kokapen-datuak.

Play Music

Bilatu, entzun eta partekatu musika gailutik. Gailuan gordetako musika-bildumak hodeian karga ditzakezu, eta aurrerago sartu horietara.

Play Movies

Bideoak (adibidez, filmak edo telebistako saioak) erosi edo aloka ditzakezu, **Play Storen**.

Drive

Biltegitatu zure edukiak hodeian, sartu haietara edozein lekutatik, eta partekatu beste pertsona batzuekin.

YouTube

Ikusi edo sortu bideoak, eta partekatu beste pertsona batzuekin.

Argazkiak

Bilatu, kudeatu eta editatu jatorri desberdineko argazki eta bideo guztiak leku bakar batean.

Google

Bilatu azkar elementuak Interneten edo gailuan.

Duo

Bideo-dei bat egin erraz-erraz.

Doikuntzak

Sarrera

Funtzioen eta aplikazioen doikuntzak pertsonalizatu ditzakezu. Are gehiago pertsonaliza dezakezu zure gailua, zenbait aukera konfiguratuta.

Ireki **Ezarpenak** aplikazioa.

Doikuntzak gako-hitzak erabiliz bilatzeko, sakatu .

Konexioak

Aukerak

Aldatu konexioen doikuntzak, hala nola WiFi funtzioarenak eta bluetooth-konexioarenak. Doikuntzen pantailan, sakatu **Konexioak**.

- **Wi-Fi:** WiFi funtzioa aktibatzen du, WiFi sare batera konektatzeko eta Internetera nahiz sareko beste gailu batzuetara sartzeko. Informazio gehiago eskuratzeko, ikusi WiFi-a.
- **Bluetooth:** bluetooth funtzioa erabiltzen du bluetootha erabiltzeko gaitutako beste gailu batzuekin datuak edo multimedia-fitxategiak partekatzeko. Informazio gehiago eskuratzeko, Ikusi Bluetootha.
- **Gailuaren ikusgaitasuna:** beste gailu batzuek zure gailua bila dezaten uzten du, edukia zurekin partekatzeko. Funtzio hori aktibatuta dagoenean, beste gailu batzuek zurea bilatu dezakete, **Transferitu fitx.** **Gailura** aukera erabilia gailuak bilatzen hasten direnean.
- **Datuen erabilera:** Kontrolatu datuen erabilera eta pertsonalizatu erabilera-mugak. Konfiguratu gailua datu-konexioa automatikoki desaktibatu dezan erabilitako datu mugikorren kantitatea muga jakin batera iritsitakoan.

- **Hegaldi modua:** gailua konfiguratzeko gailuan haririk gabeko funtzio guztiak desaktibatzen. Sarrerik gabeko zerbitzuak soilik erabili ahal izango dituzu.



Ziurtatu gailua itzalita dagoela aireratzeko eta lur hartzeko prozeduretan. Aireratu ondoren, gailua hegazkin moduan erabili ahal izango duzu, betiere hegazkineko langileek uzten badizute.

- **NFC eta ordainketa:** gailua konfiguratzeko gailuak hurbileko komunikazio-etiketak (NFC), produktuei buruzko informazioa dakartenak, irakurri ahal izateko. Halaber, funtzio hori erabil dezakezu ordainketak egiteko eta garraio-txartelak eta ikuskizunetako sarrerak erosteko, deskargatu beharreko aplikazioak deskargatuz gero. Informazio gehiago eskuratzeko, ikusi [NFC eta ordainketa](#) atala.
- **Partekatutako konexioa:** erabili gailua konexio partekatu gisa, sareko konexio erabilgarririk ez dagoenean beste gailu batzuekin datu mugikorren konexioa partekatzeko. WiFi, USB edo bluetooth funtzioen bidez ezarri ahal izango dituzu konexioak. Informazio gehiago eskuratzeko, ikusi [Konexio partekatua](#) atala.
- **Sare mugikorrak:** zure sare mugikorraren doikuntzak konfiguratzeko.
- **Kokalekua:** aldatu kokapen-informazioaren baimenen doikuntzak.
- **Konexio ezarpen gehiago:** beste funtzio batzuk kontrolatzeko doikuntzak pertsonalizatzeko. Informazio gehiago eskuratzeko, ikusi [Konexio-doikuntza gehiago](#).

WiFi-a

Aktibatu WiFi funtzioa, WiFi sare batera konektatzeko eta Internetera nahiz sareko beste gailu batzuetara sartzeko.



- Bateratu gabeko maiztasuna erabiltzen du gailuak, eta Europako herrialde guztietan erabiltzeko diseinatuta dago. WLAN sarea mugarik gabe erabil daiteke Europako Batasuneko eraikinen barruan; ezin da erabili, ordea, handik kanpora.
- Erabili behar ez baduzu, desaktibatu WiFi funtzioa, bateria aurrezteko.

WiFi sare batera konektatzea

1 Doikuntzen pantailan, sakatu **Konexioak** → **Wi-Fi**, eta, gero, irristatu etengailua, aktibatzeke.

2 Aukeratu sare bat WiFi sareen zerrendan.

Pasahitza eskatzen duten sareek giltzarrapo-formako pasahitz bat izango dute. Idatzi pasahitza, eta sakatu **KONEKTATU**.



- Gailua WiFi sare bati lotzen zaionean, automatikoki konektatuko da sare horretara eskuragarri dagoen guztietan, pasahitza eskatu gabe. Gailua sarera automatikoki konekta ez dadin, aukeratu sare-zerrendan, eta sakatu **EZEZTATU**.
- WiFi sare batera ezin bazara behar bezala konektatu, berrabiarazi gailuaren WiFi funtzioa edo haririk gabeko bideratzailea.

Wi-Fi Direct

Wi-Fi Direct funtzioak gailuak zuzenean konektatzen ditu WiFi sare baten bidez, sarbide-puntu baten beharrik gabe.

1 Doikuntzen pantailan, sakatu **Konexioak** → **Wi-Fi**, eta, gero, irristatu etengailua, aktibatzeke.

2 Sakatu **Wi-Fi Direct**.

Detektatu diren gailu guztien zerrenda azalduko da.

Zure gailuarekin konektatu nahi duzun gailua ez badago zerrendan, eskatu hari bere Wi-Fi Direct funtzioa aktibatzeke.

3 Hautatu konektatzeko gailu bat.

Beste gailuak Wi-Fi Direct funtzioaren konexio-eskaera onartutakoan konektatuko dira gailuak.

Datuak bidaltzea eta jasotzea

Datuak, hala nola kontaktuak edo multimedia-fitxategiak, beste gailu batzuekin parteka ditzakezu. Ekintza hauek erakusten dute nola bidaltzen den irudi bat beste gailu batera:

- 1 Ireki **Galeria** aplikazioa, eta hautatu irudi bat.
- 2 Sakatu **Partekatu** → **Wi-Fi Direct**, eta, gero, aukeratu gailu bat, irudia hara transferitzeko.
- 3 Onartu Wi-Fi Direct-en konexio-eskaera beste gailuan.
Gailuak jada konektatuta badaude, konexio-eskaeraren prozedurarik gabe bidaliko da irudia beste gailura.

Gailuaren konexioa amaitzea

- 1 Doikuntzen pantailan, **Konexioak** → **Wi-Fi**
- 2 Sakatu **Wi-Fi Direct**.
Gailuak lotutako gailuak bistaratuko ditu zerrendan.
- 3 Sakatu gailuaren izena, gailuak deskonektatzeko.

Bluetootha

Erabili bluetooth funtzioa beste gailu batzuekin datuak edo multimedia-fitxategiak partekatzeko.



- Samsungek ez du bere gain hartzen bluetooth bidez bidalitako edo jasotako datuak galtzearen, bidean atzematearen edo modu desegokian erabiltzearen ardura.
- Egiazta ezazu beti segurtasun egokia duten gailu fidagarriekin partekatzen dituzula datuak. Gailuen artean oztopoak badaude, baliteke distantzia operatiboa murriztea.
- Gerta liteke gailu batzuk (Bluetooth SIG-ek probatu edo baimendu gabekoak batez ere) gailuarekin bateragarriak ez izatea.
- Ez erabili bluetootha legez kanpoko helburuetarako, hala nola, fitxategien kopiak pirateatzeko edo helburu komertzialetarako elkarrizketak legez kanpo grabatzeko.

Samsungek ez du bere gain hartzen bluetootha legez kanpo erabiltzeak ekar litzakeen ondorioen erantzukizunik.

Bluetootha darabilten beste gailu batzuetara konektatzea

- 1 Doikuntzen pantailan, sakatu **Konexioak** → **Bluetooth**, eta, gero, irristatu etengailua, aktibatzeke.

Detektatu diren gailu guztien zerrenda azalduko da.

- 2 Hautatu konektatzeko gailu bat.

Lotu nahi duzun gailua ez badago zerrendan, eskatu gailuak ikusgaitasun-aukera aktiba dezan. Kontsultatu beste gailuaren erabiltzailearen eskuliburua.



Zure gailua beste gailuentzat ikusgai dago bluetootharen konfigurazio-pantaila irekita dagoen bitartean.

- 3 Onartu bluetooth bidezko konexio-eskaera zure gailuan, berresteko.

Beste gailuak bluetooth bidezko konexio-eskaera onartutakoan konektatuko dira gailuak.

Datuak bidaltzea eta jasotzea

Aplikazio askok bluetooth bidez datuak transferitzeko aukera ematen dute. Datuak, hala nola kontaktuak edo multimedia-fitxategiak, beste bluetooth gailu batzuekin parteka ditzakezu. Ekintza hauek erakusten dute nola bidaltzen den irudi bat beste gailu batera:

- 1 Ireki **Galeria** aplikazioa, eta hautatu irudi bat.
- 2 Sakatu **Partekatu** → **Bluetooth**, eta, gero, aukeratu gailu bat, irudia hara transferitzeko.
Gailua aurrez beste gailuarekin lotu bada, sakatu gailuaren izena, automatikoki sortutako pasahitza berretsi gabe.
Lotu nahi duzun gailua ez badago zerrendan, eskatu gailuak ikusgaitasun-aukera aktiba dezan.
- 3 Onartu bluetootharen baimen-eskaera beste gailuan.

Audio duala

Bluetootha darabilten bi audio-gailu ere konekta ditzakezu zure smartphoneran. Konektatu bluetootha darabilten bi bozgorailu edo entzungailu, aldi berean erabiltzeko.



Funtzio hori erabiltzeko, **Audio multimedia** funtzioa onartu behar dute konektatu nahi dituzun eta bluetootha darabilten audio-gailuak.

- 1 Doikuntzen pantailan, sakatu **Konexioak** → **Bluetooth**, eta, gero, irristatu etengailua, aktibatzeko.
- 2 Detektatu diren gailu guztien zerrenda azalduko da. Sakatu  → **Dual Audio**, irristatu etengailua aktibatzeko, eta, gero, sakatu atzera tekla.

3 Hautatu konektatzeko gailu bat.

Konektatu nahi dugun gailua zerrendan ageri ez bada, aktibatu ikusgaitasun-aukera edo joan bluetooth elkartzearen modura. Ikus gailuaren erabiltzailearen eskuliburuak, informazio gehiago nahi izanez gero.

4 Sakatu konektatutako gailuaren ondoan, eta irristatu **Multimedia bolumen sinkr.** etengailua, aktibatzeke.

5 Hautatu beste gailu bat zerrendan, eta aktibatu **Multimedia bolumen sinkr.** funtzioa.

Bluetooth gailuak deskonektatzea

1 Doikuntzen pantailan, sakatu **Konexioak** —► **Bluetooth**. Gailuak lotutako gailuak bistaratuko ditu zerrendan.

2 Sakatu , gailuaren izenaren ondoan, lotura kentzeko.

3 Sakatu **Desparekatu**.

NFC eta ordainketa

Gailuak hurbileko komunikazio-etiketak (NFC), produktuei buruzko informazioa dakartenak, irakur ditzake. Halaber, funtzio hori erabil dezakezu ordainketak egiteko eta garraio-txartelak eta ikuskizunetako sarrerak erosteko, deskargatu beharreko aplikazioak deskargatuz gero.



NFC antena integratu bat dauka gailuak. Hura honda ez dadin, kontuz erabili gailua.

NFC funtzioa erabiltzea

Erabili NFC funtzioa beste gailu batzuetara irudiak edo kontaktuak bidaltzeko eta produktuei buruzko informazioa irakurtzeko NFC etiketak erabiliz.

1 Doikuntzen pantailan, sakatu **Konexioak**, eta irristatu **NFC eta ordainketa** etengailua, aktibatzeke.

- 3 Jarri NFC antenaren eremua (gailuaren atzealdean dago) NFC etiketa batetik hurbil.
Etiketaren informazioa bistaratuko da.

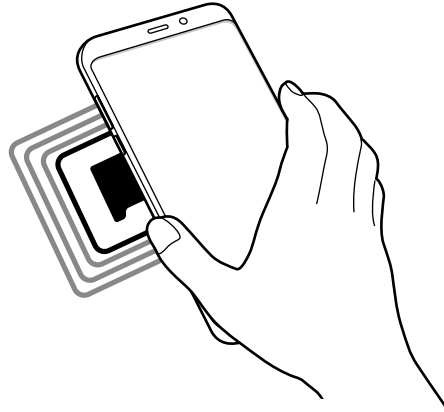

Egiaztatu gailuaren pantaila piztuta eta desblokeatuta dagoela. Bestela, gailuak ez ditu irakurriko NFC etiketak, eta ez du daturik jasoko.

Erosketa bat egitea NFC funtzioaren bidez

NFC funtzioa ordainketak egiteko erabili ahal izateko, aldez aurretik ordainketa mugikorretako zerbitzuaren bidez erregistratu beharko duzu. Erregistratzeko edo zerbitzuari buruzko informazio gehiago jasotzeko, galdetu zerbitzu-hornitzaileari.

- 1 Doikuntzen pantailan, sakatu **Konexioak**, eta irristatu **NFC eta ordainketa** etengailua, aktibatzeko.
- 2 Jarri NFC antenaren eremua (gailuaren atzealdean dago) NFC txartel-irakurgailuaren gainean.
Ordainketa-aplikazio lehenetsia konfiguratzeko, ireki doikuntzen pantaila, eta sakatu **Konexioak** → **NFC eta ordainketa** → **Ukitu eta ordaindu** → **Ordainketa** eta, ondoren, hautatu aplikazio bat.



Baliteke erabilgarri dauden ordainketa-aplikazio guztiak ez egotea ordainketa-zerbitzuen zerrendan.

Datuak bidaltzea

Zure gailuaren NFC antena beste gailu baten NFC antena ukitzean datuak trukatzeko.

- 1 Doikuntzen pantailan, sakatu **Konexioak** → **NFC eta ordainketa**, eta irristatu etengailua, aktibatzeke.
- 2 Irriatu **Android Beam** etengailua, aktibatzeke.
- 3 Aukeratu elementu bat, eta jarri beste gailuaren NFC antena zurea gailuaren NFC antenarekin kontaktuan.
- 4 Pantailan **Sakatu bidaltzeko** bistaritzen denean, sakatu gailuaren pantaila fitxategiak bidaltzeko.



Bi gailuak aldi berean saiatzen badira datuak bidaltzen, fitxategi-transferentziak huts egin lezake.

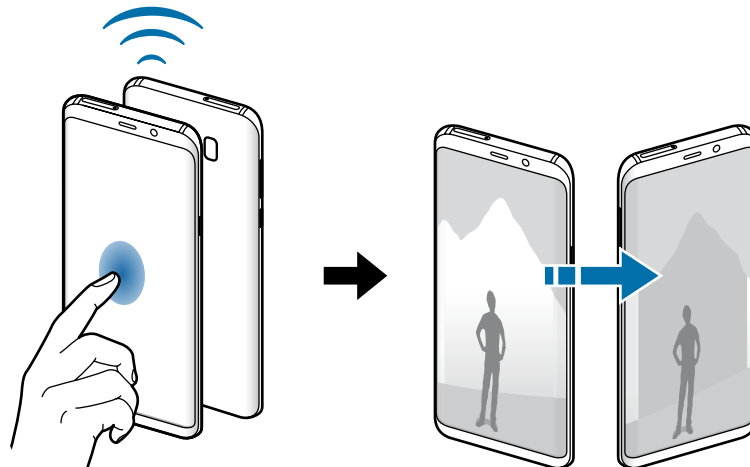

Konexio partekatua

Erabili gailua konexio partekatuko eremu baten modura, sareko konexio erabilgarririk ez dagoenean beste gailu batzuekin datu-konexioa partekatzeko. WiFi, USB edo bluetooth funtzioen bidez ezarri ahal izango dituzu konexioak.

Doikuntzen pantailan, sakatu **Konexioak eremua** → **Partekatutako konexioa**.





Baliteke gastu gehigarriak ordaindu behar izatea funtzio hau erabiltzeagatik.

- **Partekatutako konexioa:** erabili Partekatutako konexioa, datu mugikorren konexioa partekatzeko ordenagailuekin edo beste gailu batzuekin.
- **Bluetooth ainguraketa:** modema bluetooth bidez erabiltzeko, gailuaren datu mugikorren konexioa partekatzeko ordenagailuekin edo beste gailu batzuekin, bluetooth bidez.
- **USB ainguraketa:** USB modem bat erabiltzeko, gailuaren datu mugikorren konexioa USB bidez ordenagailu batekin partekatu ahal izateko. Ordenagailu batera konektatzen denean, gailua haririk gabeko modem gisa erabiltzen da.

Konexio partekatua erabiltzea

Erabili gailua Konexio partekatu eramangarri gisa, beste gailu batzuekin datu-konexioa partekatzeko.

- 1 Doikuntzen pantailan, sakatu **Konexioak** → **Partekatutako konexioa eta konexioa ka..** → **Partekatutako konexioa**.
- 2 Irristatu etengailua, aktibatzeko.
 ikonoa agertuko da egoera-barran. Gainerako gailuek zurea aurkitu ahal izango dute WiFi sareen zerrendan.
Konexio partekaturako pasahitz bat ezartzeko, sakatu  → **Konfiguratu Partekatutako konexioa**, eta hautatu segurtasun-maila. Gero, idatzi pasahitza, eta sakatu **GORDE**.
- 3 Beste gailuaren pantailan, bilatu eta aukeratu zurea WiFi sareen zerrendan.
- 4 Gailua konektatuta dagoela, erabili beste gailuaren datu mugikorren konexioa Internetera sartzeko.

Konexio-doikuntza gehiago

Beste funtzio bat zuk kontrolatzeko doikuntzak pertsonalizatzeko.

Doikuntzen pantailan, sakatu **Konexioak** → **Konexio ezarpen gehiago**.

- **Inguruko gailuak bilatzea:** konektatzen denean gertuko gailuak bilatu ditzan konfiguratzeko gailua.
- **Inprimatu:** konfiguratu instalatutako inprimagailuaren pluginen doikuntzak. Eskuragarri dauden inprimagailuak bila ditzakezu edo bat eskuz gehitu, fitxategiak inprimatzeko. Informazio gehiago eskuratzeko, kontsultatu [Inprimatzea](#).
- **MirrorLink:** funtzio honen bidez, zure gailuko MirrorLink aplikazioak ibilgailu baten kontrol-unitateko pantailatik kontrolatu ditzakezu. Informazio gehiago eskuratzeko, kontsultatu [MirrorLink](#).
- **Download booster:** zure gailua konfiguratzeko, 30 MB baino gehiagoko fitxategiak bizkorrago deskargatzeko (WiFi sare baten bidez eta sare mugikor baten bidez aldi berean). Informazio gehiago nahi baduzu, kontsultatu [Download booster](#).
- **VPN:** konfiguratu sare pribatu birtualak (VPN), eta konektatu haietara.
- **Ethernet:** Ethernet erabilgarri gongoda Ethernet egokigailu bat gailurak konektatuta dagoenean. Erabili aukera hori, Ethernet funtzioa aktibatzeke eta sare-doikuntzak konfiguratzeko.

Inprimatzea

Konfiguratu instalatutako inprimagailuaren pluginen doikuntzak. Konektatu gailua inprimagailu batekin Wi-Fi edo Wi-Fi Direct funtzioa erabiliz, eta inprimatu irudiak edo dokumentuak.



Gerta liteke beste inprimagailu batzuk ez izatea bateragarriak gailu honekin.

Inprimagailuko pluginak

Gehitu inprimagailuko pluginak, gailura konektatu nahi dituzun inprimagailuetarako.

- 1 Doikuntzen pantailan, sakatu → **Konexioak** → **Konexio ezarpen gehiago** → **Inprimatzea** → **Deskargatu plugin-a**.
- 2 Bilatu inprimagailuaren osagarria **Play Store**n.
- 3 Aukeratu inprimagailuaren plugina, eta instalatu.
- 4 Hautatu inprimagailuaren plugina, eta irristatu etengailua, aktibatzeko.
Gailuak gailua bera konektatuta dagoen WiFi sare berera konektatuta dauden inprimagailuak bilatuko dugu.
- 5 Hautatu gehitu nahi duzun inprimagailua.



Inprimagailuak eskuz gehitzeko, sakatu  → **Gehitu inprimagailua**.

Edukiak inprimatzea

Edukiak bistaritzen dituzun bitartean (argazkiak edo dokumentuak adibidez), aukeren zerrendan sartu, sakatu **Inprimatu** → ▼ **Inprimagailu guztiak** eta, ondoren, hautatu inprimagailu bat.



Eskura dauden inprimatze-moduak edukiaren arabera alda litezke.

MirrorLink

Gailuaren pantaila ibilgailuko unitate nagusiaren monitorean ikus dezakezu.

Konektatu zure gailua ibilgailu batera MirrorLink aplikazioak haren unitate-kontrolerik kontrolatzeko.

Doikuntzen pantailan, sakatu **Konexioak** → **Konexio ezarpen gehiago** → **MirrorLink**.



MirrorLink-en 1.1 bertsioa edo berriagoa onartzen duten ibilgailuekin bateragarria da zure gailua.

Zure gailua MirrorLink bidez konektatzea ibilgailu batera

Funtzio hau lehenengoz erabiltzean, konektatu gailua WiFi sare batera edo sare mugikor batera.

1 Lotu gailua beste ibilgailuarekin, bluetooth bidez.

Informazio gehiago eskuratzeko, kontsultatu [Bluetootha darabilten beste gailu batzuetara konektatzea](#).

2 Konektatu gailua ibilgailura USB kable baten bidez.

Konektatutakoan, erabili kontrol-unitatearen pantailatik zure gailuaren MirrorLink aplikazioak.

MirrorLink konexioa amaitzea

Deskonektatu zure gailuaren eta ibilgailuaren arteko USB kablea.

Download booster

Zure gailua konfiguratzeko, 30 MB baino gehiagoko fitxategiak bizkorrago deskargatzeko (WiFi sare baten bidez eta sare mugikor baten bidez aldi berean). Zenbat eta WiFi sare indartsuagoa izan, orduan eta abiadura handiagoan egingo dituzu deskargak.

Doikuntzen pantailan, sakatu **Konexioak** → **Konexio ezarpen gehiago** → **Download booster**.



- Baliteke funtzio hau gailu batzuetan erabilgarri ez egotea.
- Baliteke gastu gehigarriak ordaindu behar izatea sare mugikorraren bidez fitxategiak deskargatuz gero.
- Fitxategi handiak deskargatzean, gerta liteke gailua berotzea. Gailuak tenperatura jakin bat gainditzen badu, funtzioa desaktibatu egingo da.
- Sarearen seinaleak ezegonkorak badira, baliteke funtzio honen abiadura eta errendimendua txikiagoak izatea.
- WiFi sareko konexioak eta sare mugikorrek datuak transferitzeko oso abiadura desberdinak badituzte, baliteke gailuak konexiorik azkarrena soilik erabiltzea.
- Funtzio honek HTTP 1.1 protokoloa eta HTTPS protokolo segurua onartzen ditu hipertestua transferitzeko. Ezin da erabili beste protokolo batzuekin, hala nola FTPrekin.

Soinuak eta bibrazioa

Aldatu zure gailuko soinuen doikuntzak.

Doikuntzen pantailan, sakatu **Soinuak eta bibrazioa**.

- **Soinu modua:** gailua konfiguratzeko, Soinu modua, Bibrazio modua edo Isilik modua erabil dezan.
- **Bibratu eta jo doinua:** gailua konfiguratzeko, deiak jasotzean bibratu eta melodia bat erreproduzi dezan.
- **Bol. Kontrolatzeko tekla lehen.:** hautatu aukera hau, doinua edo multimedia-bolumenaren maila doitzeko bolumen-botoia sakatuta. Multimedia-fitxategiak erreproduzitzen direnean, multimedia-bolumena doitu egingo da beti.
- **Bolumena:** dei-doinu, musika, bideo, sistema-soinu eta jakinarazpenen bolumena doitzeko.
- **Dardara intentsitatea:** jakinarazpenen bibrazio-intentsitatea doitzeko.

- **Dei doinua:** dei-doinua aldatzeko.
- **Dardara modua:** bibrazio-eredu bat aukeratzeko.
- **Jakinarazpen soinuak:** aplikazio bakoitzaren jakinarazpen-soinuaren doikuntzak aldatzeko.
- **Ez molestatu:** onartutako salbuespenen kasuan izan ezik, sarrerako deiak, jakinarazpen-soinuak eta multimedia-edukia isilarazteko moduan konfiguratzeko gailua.
- **Ukimen soinuak:** gailua konfiguratzeko, ukipen-pantailan aplikazio bat edo aukera bat hautatzen duzun bakoitzean soinu bat egin dezan.
- **Pantaila blokeo soinuak:** gailua konfiguratzeko, ukipen-pantaila blokeatzen edo desblokeatzen duzunean soinu bat egin dezan.
- **Soinua kargatzen:** gailua konfiguratzeko soinuak egin ditzan kargagailu batera konektatzen denean.
- **Bibrazio erantzuna:** gailua konfiguratzeko nabigazio-barrako botoiak sakatzen eta beste ekintza batzuk (adibidez, elementuak luze sakatzea) egiten direnean bibratzeko.
- **Telef. Teklatuaren tonuak:** gailua konfiguratzeko, teklatuko teklak sakatzean soinua egin dezan.
- **Teklatuaren soinua:** gailua konfiguratzeko, tekla bat sakatzean soinua egin dezan.
- **Teklatuaren bibrazioa:** gailua konfiguratzeko, tekla bat sakatzean bibratu dezan.
- **Soinu kalit. Eta efektuak:** soinu-doikuntza osagarriak konfiguratzeko.
- **Aplikazioaren aparteko soinua:** hautatutako aplikazio baten soinu-erreproduktzioa konfiguratzeko, gailuaren bozgorailuaren bidez edo bluetooth-bozgorailu edo -entzungailu konektatuen bidez.

Jakinarazpenak

Aplikazio bakoitzaren jakinarazpen-doikuntzak aldatu ditzakezu.

Doikuntzen pantailan, sakatu **Jakinarazpenak**.

Jakinarazpenen doikuntzak pertsonalizatzeko, sakatu **AURRERATU** eta hautatu aplikazio bat.

- **Baimendu jakinarazpenak:** hautatutako aplikazioaren jakinarazpenak onartzeko.
- **Erakutsi isilean:** gailua konfiguratzeko, jakinarazpen-soinuak isilaraz ditzan eta jakinarazpenen aurrebistak ezkuta ditzan.
- **Erakutsi blokeo pantailan:** hautatutako aplikazioaren jakinarazpenak bistaratzen edo ezkututzen ditu, gailua blokeatuta dagoenean.
- **Ezarri lehentasun gisa:** jakinarazpen-paneleko goiko aldean jakinarazpenak bistaratzen ditu, eta **Ez molestatu** aukera aktibatuta dagoenean onartutako jakinarazpenen zerrendan sartzen ditu.

Pantaila

Aukerak

Pantailaren eta pantaila nagusiaren doikuntzak aldatzeko.

Doikuntzen pantailan, sakatu **Pantaila**.

- **Argitasuna:** pantailaren distira doitzeko.
- **Argitasun automatikoa:** gailua konfiguratzeko, distira-doikuntzen segimendu bat egin dezan eta antzeko argi-kondizioetan automatikoki aplikatu ditzan.
- **Argi urdinaren iragazkia:** argi urdinaren iragazkia aktibatzeke eta iragazki-doikuntzak aldatzeko balio du. Informazio gehiago lortzeko, kontsultatu [Argi urdinaren iragazkia](#) atala.
- **Pantaila modua:** pantaila modua aldatzeko, pantailaren kolorea eta kontrastea doitzeko.
- **Pantaila bereizmena:** pantailaren bereizmena aldatzeko. Ikusi [Pantaila-bereizmena](#) atala, informazio gehiago lortzeko.
- **Pant. Zooma eta letra:** pantailaren zoom-doikuntza edo letra-tipoa eta -tamaina aldatzeko.
- **Pantaila Nagusia:** laukiaren tamaina aldatzeko pantaila nagusian elementu gehiago edo gutxiago bistara daitezen, eta aukera gehiago.
- **Pantaila osoko aplikazioak:** pantaila osoko itxurarekin erabiliko diren aplikazioak hautatzeko.
- **Modu erraza:** modu errazera aldatzeko, ikonoak handiago bistara daitezen eta pantaila nagusiaren diseinua sinpleagoa izan dadin.
- **Ikonoen markoak:** ikonoak nabarmentzeko atzeko aldea itzalarekin bistara dadin ezartzeko.
- **Ertzeko pantaila:** Edge pantailaren doikuntzak aldatzeko. Informazio gehiago nahi baduzu, ikusi [Edge pantaila](#) atala.
- **LED adierazlea:** gailua konfiguratzeko LED adierazlea pitz dadin pantaila itzalia duzula ahots-grabazio bat egiten duzunean, bateria kargatzen duzunean edo, jakinarazpenak jasotzen dituzunean.
- **Egoera barra:** doikuntzak pertsonalizatzeko, jakinarazpenak edo adierazleak egoera-barran bistara daitezen.
- **Nabigazio barra:** pantailaren behealdean ageri den nabigazio-barrako botoien kolorea edo antolamendua aldatzeko. Ikusi [Nabigazio-barra \(tekla programagarriak\)](#) atala, informazio gehiago lortzeko.

- **Pantailaren denbora muga:** pantailaren atzeko argiztapena itzali aurretik zenbat denbora igarotzea nahi duzun aukeratzeko.
- **Mantendu pant. itzalita:** gailua konfiguratzeko pantaila ez dadin piztu leku ilun batean dagoenean (adibidez, poltsikoan edo poltsan).
- **Pantaila babeslea:** gailua konfiguratzeko, pantaila-babesa martxan jar dezan kargatzen ari denean.

Argi urdinaren iragazkia

Ikusmen-nekea murriztu dezakezu pantailak igortzen duen argi urdin kantitatea murriztuta.



HDR bideo-zerbitzu eskusiboetako HDR bideoak bistaratzen dituzunean, ez da argi urdinaren iragazkia aplikatuko.

- 1 Doikuntzen pantailan, sakatu **Pantaila** → **Argi urdinaren iragazkia**, eta, gero, irristatu **Gaitu orain** aukeraren etengailua, aktibatzeko.
- 2 Irriatu doikuntza-barra, iragazkiaren opakutasuna doitzeko.
- 3 Programatzeko eta pantailari argi urdinaren iragazkia aplikatzeko, irristatu **Gaitu programatu gisa** etengailua, aktibatzeko, eta hautatu aukera bat.
 - **Ilunabarretik egunsentira:** gailua konfiguratzeko argi urdinaren iragazkia gauez aplika dezan eta goizez desaktibatu, kokapenaren arabera.
 - **Programatu modu pertsonalizatuan:** argi urdinaren iragazkirako denbora-tarte jakin bat konfiguratzeko.

Pantaila-bereizmena

Aldatu pantailaren bereizmena; lehenespenez, FHD+ aukera du ezarria. Zenbat eta bereizmen handiagoa izan, orduan eta biziagoa izango da irudia, baina bateria gehiago kontsumituko du gailuak.

- 1 Doikuntzen pantailan, sakatu **Pantaila** → **Pantaila bereizmena**.
- 2 Irriatu doikuntza-barra, pantailaren bereizmena doitzeko, eta, ondoren, sakatu **APLIKATU**. Bereizmena aldatzen duzunean, aplikazio guztiak itxi egingo dira.

Pantaila-atzealdeak eta gaiak

Pantaila nagusiko eta blokeo-pantailako pantaila-atzealdearen doikuntzak alda ditzakezu edo zenbait gai aplikatu gailuari.

Doikuntzen pantailan, sakatu **Horma paperak eta gaiak**.

- **Horma paperak eta.:** pantaila nagusian eta blokeo-pantailan alda dezakezu pantaila-atzealdeko irudia.
- **Gaiak:** gailuaren gaia aldatzeko.
- **Ikonoak:** ikonoen estiloa aldatzeko.
- **AODak:** hautatu irudi bat, pantaila itzalita dagoenean han bistaratzeko.

Funtzio aurreratuak

Funtzio aurreratuak aktibatu ditzakezu eta horiek kontrolatzeko doikuntzak aldatu.

Doikuntzen pantailan, sakatu **Eginbide aurreratuak**.



Gailua gogorregi astinduz edo kolpatuz gero, funtzio batzuk aktibatu egin daitezke ustekabean.

- **Smart stay:** gailua konfiguratzeko, pantaila ez dadin itzali zu hari begira zauden bitartean.
- **Jokoak:** Game Launcher aktibatzeko. Informazio gehiago nahi baduzu, ikusi [Game Launcher](#).
- **Identifikatu gorde gabeko zenbakiak:** gailua konfiguratzeko gordeta ez daukazun telefono-zenbakiak identifika ditzan mezu bat edo dei bat jasotzen duzunean. Halaber, gailua konfiguratu dezakezu beste gailuan informazioa bistaratu dadin dei bat egiten duzunean edo mezu bat bidaltzen duzunean, nahiz eta hark zure telefono-zenbakia gordeta ez izan.



Baliteke funtzio hori erabilgarri ez egotea, zure herrialdearen edo zerbitzu-hornitzailearen arabera.

- **Esku bakarreko eragiketa modua:** esku bakarrarekin erabiltzeko modua aktibatzeko, erosoago erabil dezazun gailua esku bakarrarekin.



Baliteke funtzio hori erabilgarri ez egotea, zure herrialdearen edo zerbitzu-hornitzailearen arabera.

- **Hatz sentsorearen keinuak:** gailua konfiguratzeko, aukera izan dezazun hatz-markak ezagutzeko sentsorea erabiliz aplikazioak edo funtzioak irekitzeko edo ixteko.

- **Kameramen Abiarazte azkarra:** gailua konfiguratzeko, pizteko tekla bitan azkar-azkar sakatuta kamera abiaraz dadin.



Baliteke funtzio hori erabilgarri ez egotea, zure herrialdearen edo zerbitzu-hornitzailearen arabera.

- **Gailuaren laguntza aplik.:** hautatu zer laguntza-aplikazio abiarazi nahi den hasierako botoia luze sakatutakoan. Gailuaren laguntza-aplikazioak gailuaren pantailari buruzko informazioa bilduko du, hari lotutako informazio, aplikazio eta funtzioen berri emango du.
- **Multiwindow:** hautatu Multiwindow exekutatzeko modu bat.
- **Kaptura osoa:** gailua konfiguratzeko, pantaila eta desplazamendu-eremuaren pantaila-argazki bat atera dezan. Ondoren, berehala ebaki eta partekatu ahal izango duzu pantaila-argazkia.
- **Irristatu esku-azpia kapturatzeko:** gailua konfiguratzeko, pantaila-argazki bat egin dezan eskua pantailan zehar ezkerredera nahiz eskuinera mugituta. Hartutako irudiak ikusteko, zoaz **Galeria** atalera.



Zenbait aplikazio eta funtzio erabiltzen ari zaren bitartean ezin da hartu pantaila-argazkiak.

- **Direct call:** pantailan dei-erregistro bat edo mezu bat ageri denean, haren kontaktuari deitzeko, aski duzu gailua belarrira hurbiltzea.
- **Smart alert:** gailua konfiguratzeko, galduak edo mezu berriak badaude alerta bat egin dezan.



Baliteke funtzio hau ez erabilgarri egotea pantaila piztuta badago edo gailua gainazal lau batean ez badago.

- **Mututzeko aukera erraza:** gailua konfiguratzeko, esku-ahurra mugituz edo pantaila behera begira jarriz sarrerako deien edo alarmen soinua desaktiba dezan.
- **Irris. deit. edo mez. bidaltzeko:** gailua konfiguratu du, hatza kontaktu edo telefono-zenbaki baten gainean ezkerredera edo eskuinera irristatuta dei bat egiteko edo mezu bat bidaltzeko.
- **Bidali SOS mezua:** gailua konfiguratzeko, pizteko/itzaltzeko botoia hiru aldiz sakatutakoan laguntza-mezuak bidal ditzan. Mezuekin batera soinu-grabazioak bidal diezazkiekezu hartzaileei.
- **Partek. zuzenean:** gailua konfiguratzeko erabilera partekatuko aukeren panelean bistara dezan norekin jarri zaren harremanetan edukia zuzenean partekatzeko.
- **Bideo hobetzailea:** zure bideoen irudi-kalitatea hobetzen du, kolore biziagoak izateko.



Baliteke funtzio hau aplikazio batzuetan erabilgarri ez egotea.

Gailuaren mantentze-lanak

Gailuaren mantentze-lanak egiteko funtzioak hauen egoerari buruzko ikuspegi orokorra ematen du: gailuaren bateria, biltegitratzea, memoria eta sistemaren segurtasuna. Bestalde, gailua automatikoki optimizatzen da ukitze hutsarekin.

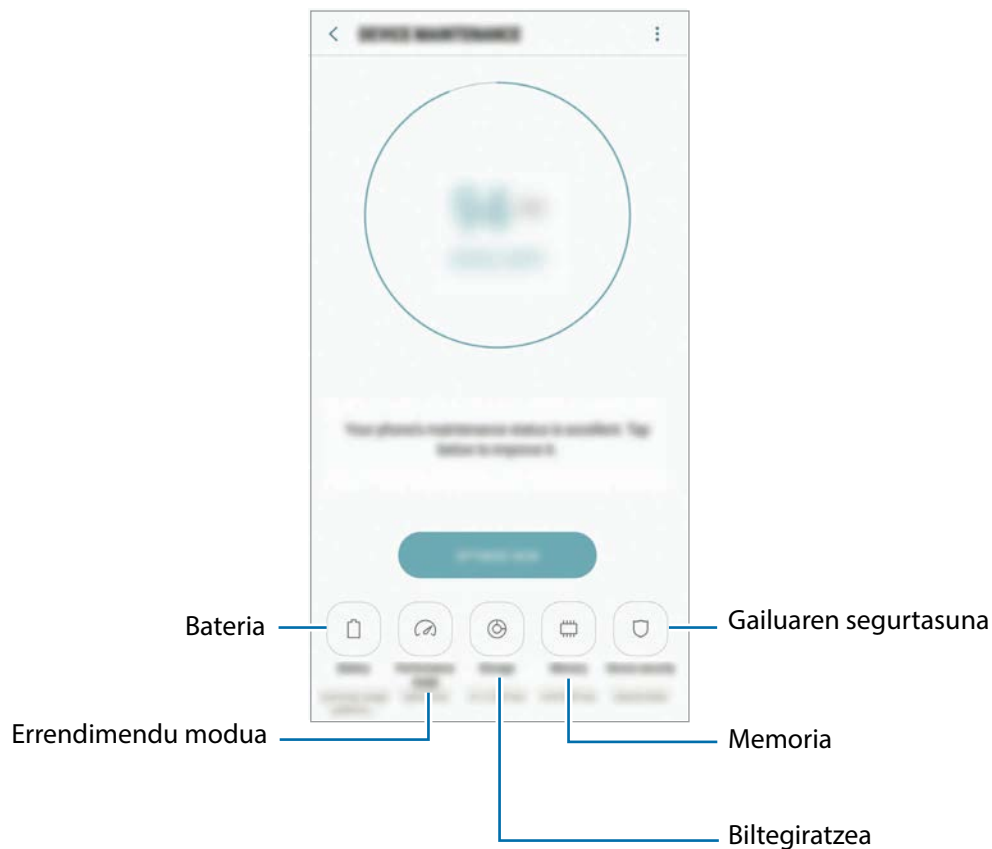

'Optimizazio bizkorra' funtzioa erabiltzea

Doikuntzen pantailan, sakatu **Gailuaren mantentze lanak** → **KONPONDU** edo **OPTIMIZATU**.

"Optimizazio bizkorra" funtzioak gailuaren errendimendua hobetzen du, honela:

- Biltegitratzeko lekua eginda.
- Behar ez diren fitxategiak ezabatuta eta atzeko planoan exekutatzen ari diren aplikazioak itxita.
- Bateriaren erabilera irregularra kudeatuta.
- Aplikazio blokeatuak eta malwarea bilatuta.

Bateria

Egiaztatu bateriaren karga-maila eta gailuari zenbat denbora geratzen zaion hura agortu aurretik. Bateriak karga gutxi duenean, aurreztu bateria energia aurrezteko funtzioak aktibatuta.

Doikuntzen pantailan, sakatu **Gailuaren mantentze lanak** → **Bateria**.





- Geratzen den erabilera-denborak erakusten du zenbat denbora gelditzen den bateria erabat agortu arte. Kargatze-denbora aldatu egin liteke, gailuaren doikuntzen eta funtzionamendu-baldintzen arabera.
- Energia aurrezteko modua erabiltzen duten aplikazioen jakinarazpenak ezingo dituzu jaso.

Energia aurrezteko modua

- **ERTAINA:** Aktibatu energia aurrezteko modua bateriaren erabilera-iraupena luzatzeko.
- **GEHI:** Energia asko aurrezteko moduan, gailuak bateriaren kontsumoa murrizten du, gai ilun bat aplikatuta eta erabilgarri dauden aplikazio eta funtzioak mugatuta. Sare-konexioak, sare mugikorra salbu, desaktibatu egingo dira.

Bateria kudeatzea

Bateria aurreztu dezakezu, bigarren planoan exekututzen diren aplikazio batzuk erabiltzen ez dituzunean haiek bateria erabiltzea saihestuz. Hautatu zerrendako aplikazioak, eta sakatu **AURREZTU**. Halaber, sakatu  → **Ezarpen aurreratuak**, eta konfiguratu **Aplikazioaren bateria kontrola**.

Gailua konfiguratu dezakezu bateria bizkorrago kargatu dezan. Sakatu  → **Ezarpen aurreratuak**, eta irristatu **Kabledun kargatze azkarra** etengailua, aktibatzeko.

Errendimendu modua

Aldatu gailuaren errendimendu modua erabileraren arabera —nola jokutzen den edo musika erreproduzitzen den, adibidez— emaitza onenak lortzeko.

Doikuntzen pantailan, sakatu **Gailuaren mantentze lanak** → **Errendimendu modua**.

- **Optimizatua (gomendat.):** orekatu bateria-maila eta pantailaren bereizmena, egunero erabiltzeko.
- **Jokoa:** hobetu zure joko-esperientzia, jokoen fluidotasuna handituz.
- **Musika eta bideoak:** aplikatu kalitate goreneko soinu, irudi eta pantaila-doikuntzak, musikaz eta bideoez askoz gehiago gozatzeko.
- **Errendimendu handia:** aplikatu pantailaren kalitate handieneko doikuntzak.



Bateriaren kargaren kontsumoa moduaren arabera handituko da.

Biltegitratzea

Ikusi zenbat memoria erabil daitekeen eta zenbat dagoen erabilia.

Doikuntzen pantailan, sakatu **Gailuaren mantentze lanak** → **Biltegitratzea**.



- Barne-memoriaren gaitasuna zehaztutakoa baino txikiagoa da, sistema eragileak eta lehenetsitako aplikazioek haren zati bat hartzen baitute. Eskuragarri dagoen gaitasuna aldatu egin liteke gailua eguneratu ondoren.
- Gailuaren barne-memoriak zer edukiera duen ikusteko, kontsultatu zure gailuaren zehaztapenen atala, Samsungen webgunean.

Memoria kudeatzea

Fitxategi hondarrak ezabatzeko (adibidez, caché memoria), sakatu **GARBITU**. Fitxategiak ezabatzeko edo erabiltzen ez dituzun aplikazioak desinstalatzeko, hautatu kategoria bat **Erabiltzailearen datuak** aukeran. Ondoren, markatu hautatu nahi duzun elementua, eta sakatu **EZABATU** edo **DESINSTALATU**.

Memoria

Doikuntzen pantailan, sakatu **Gailuaren mantentze lanak** → **RAM**.

Erabiltzen ari zaren memoria-kantitatea murriztu eta gailua bizkortzeko, markatu aplikazioak aplikazio-zerrendan eta sakatu **GARBITU**.

Segurtasuna

Ikusi gailuaren segurtasun-egoera. Funtzio honek gailua analizatzen du malware bila.

Doikuntzen pantailan, sakatu **Gailuaren mantentze lanak** → **gailuaren segurtas.** → **BILATU TELEFONOAN**

Aplikazioak

Gailuen aplikazioak kudeatzeko eta horien konfigurazioa aldatzeko aukera ematen du. Aplikazioaren erabilerari buruzko informazioa ikus dezakezu, jakinarazpenen do baimenen doikuntzak aldatu edo behar ez dituzun aplikazioak desgaitu.

Doikuntzen pantailan, sakatu **Aplikazioak**.

Blokeo- eta segurtasun-pantaila

Aukerak

Aldatu doikuntzak, gailua eta SIM edo USIM txartela babesteko. Doikuntzen pantailan, sakatu **Pan. blokeo eta segurtas.**



Eskuragarri dauden aukerak aldatu egin litezke, pantaila desblokeatzeko aukeratutako moduaren arabera.

- **Pantaila blokeo mota:** pantaila blokeatzeko modua aldatzeko.
- **Aurpegi bidezko hautematea:** gailua konfiguratzeko, aurpegia ezagutuz pantaila desblokea dadin. Informazio gehiago eskuratzeko, kontsultatu [Aurpegia ezagutzea](#).
- **Hatz markak:** erregistratu zure hatz-markak gailuan, gailua babesteko edo Samsung account-en saioa hasteko. Ikusi [Hatz-markak ezagutzea](#) atala, informazio gehiago lortzeko.
- **Iris eskanerra:** erregistratu zure irisa gailuan, gailua babesteko edo Samsung account-en saioa hasteko. Ikusi [Irisa ezagutzea](#) atala, informazio gehiago lortzeko.
- **Smart Lock:** gailua konfiguratzeko, egoera jakin batzuetan automatikoki desblokea dadin.

- **Segurtasun blokeoaren ezarpenak:** Hautatutako blokeatze-moduaren pantaila blokeatzeko doikuntzak aldatzeko.
- **Always On Display:** gailua konfiguratzeko irudia edo informazioa bistaratu dezan pantaila itzalita dagoenean. Informazio gehiago nahi baduzu, ikusi [Always On Play](#).
- **Informazioa y FaceWidgets-ak:** pantaila itzalita edo blokeatuta dagoela bistaratzen diren elementuetako doikuntzak aldatzeko.
- **Jakinarazpenak:** pantaila blokeatuta dagoela jakinarazpenen edukia bistaratzea nahi duzun ala ez konfiguratzeko eta zer jakinarazpen nahi duzun bisaratzea aukeratzeko.
- **Blokeo pantailako jakinarazpenak:** hautatu blokeatutako pantailan zer aplikazioen lasterbideak bistaratzea nahi duzun.
- **Samsung Pass:** egiaztatu zure identitatea modu erraz eta seguru batean, datu biometrikoen bidez. Informazio gehiago nahi baduzu, ikusi [Samsung Pass](#) atala.
- **Bilatu nire mugikorra:** gailua aurkitzen lagunduko dizun mugikor-bilatzailearen funtzioa aktibatzekei desaktibatzekei. Sartu Find My Mobile (findmymobile.samsung.com) webgunean, galdutako edo lapurtutako gailua arakatu eta kontrolatzeko.
- **Iturri ezezagunak:** gailua konfiguratzeko, iturri ezezagunetako aplikazioak instala ditzan.
- **Karpeta segurua:** karpeta seguru bat sortzeko, zure eduki eta aplikazio pribatuak babestu ditzan. Informazio gehiago nahi baduzu, ikusi [Karpeta segurua](#).
- **Abiarazte segurua:** gailua babesteko, gailua pizteko sartu beharreko desblokeatze-kode bat konfiguratu. Desblokeatze-kodea sartu behar duzu, gailua pizteko eta mezuak eta jakinarazpenak jasotzeko.
- **Enkriptatu SD txartela:** gailua konfiguratzeko, memoria-txarteleko fitxategiak zifratu ditzan.



Doikuntza hau aktibatuta dagoela balio lehenetsiak jartzen badizkiozu berriro gailuari, gailuak ezin izango ditu irakurri zifratutako fitxategiak. Desaktibatu doikuntza hori gailua leheneratu aurretik.

- **Bestelako segurtasun ezarpenak:** segurtasuneko aukera gehigarriak kontrolatzeko.

Aurpegia ezagutzea

Gailua konfiguratu dezakezu, aurpegia ezagutuz gero pantaila desblokeatu dezan.



- Zure antza duen norbaitek edo zerbaitek gailua desblokeatu dezake.
- Aurpegia ezagutzeko funtzioa ez da eredu, PINa eta pasahitza bezain segurua.
- Kontuan izan puntu hauek, aurpegia ezagutzeko funtzioa erabiltzen duzunean:
 - Erregistroaren baldintzak; adibidez, betaurrekoak, txapela, maskara, bizarra edo makillaje asko zenuen.
 - Erregistratzean, ziurtatu argi askoko eremu batean zaudela eta kameraren lentea garbia dagoela.
 - Ziurtatu zure irudia ez dela lausoa, bat-etortzearen emaitzak hobetzeko.
- Zure aurpegia erabiltzen baduzu pantaila blokeatzeko modu gisa, ezingo duzu pantaila desblokeatzeko erabili gailua piztean. Gailua erabiltzeko, pantaila desblokeatu behar duzu aurpegia erregistratu zenuenean konfiguratu zenuen patroia, PINa edo pasahitza erabilia. Ez ahaztu zurea.

Aurpegia erregistratzea

Aurpegia hobeto ezagutzeko, erregistratu aurpegia leku estaliren batean, zuzeneko eguzki-argitik urrun.

- 1 Doikuntzen pantailan, sakatu **Pan. Blokeo eta segurtas.** → **Aurpegi bidezko hautematea.**
- 2 Desblokeatu pantaila aurrez finkatutako metodoa erabiliz.
Pantaila blokeatzeko modurik ez baduzu ezarri, sortu ezazu bat.
- 3 Jarraitu pantailako argibideei eta sakatu **JARRAITU.**
- 4 Eutsi gailuari, pantaila zure aldera dagoela, eta begiratu pantailari.

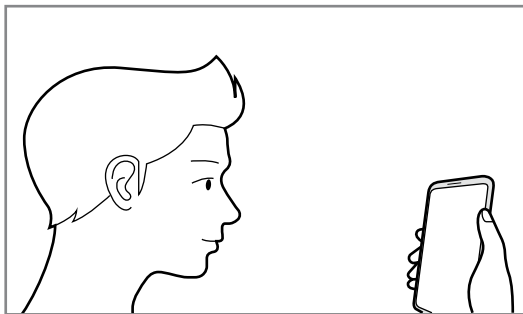

5 Jarri aurpegia pantailako zirkuluaren barruan.

Kamerak zure aurpegia eskaneatuko du.

Hatz-marka bidez blokeatzeko pantaila gainerakor bat agertzen bada, sakatu **aktibatu** pantaila aurpegia ezagututa desblokeatzeko.



Aurpegia ezagutuz pantaila desblokeatzeko moduak ondo funtzionatzen ez badu, sakatu **Kendu aurpegiaren datuak** erregistratutako aurpegia ezabatzeko eta berriro erregistratzeko.

Pantaila desblokeatzea aurpegia ezagutzeko funtzioaren bidez

Pantaila aurpegia ezagututa desblokeatu dezakezu patroiarekin, PINarekin edo pasahitzarekin egin beharrean.

1 Doikuntzen pantailan, sakatu **Pan. Blokeo eta segurtas.** → **Aurpegi bidezko egiaztapena.**

2 Pantaila blokeatzeko aurrez ezarritako modua erabilia desblokeatu pantaila.

3 Irristatu **Aurpegi bidezko desblokeoa** etengailua, aktibatzeke.

4 Blokeatutako pantailan, begiratu pantailara.

Aurpegia ezagutzen duenean, pantaila desblokeatu ahal izango duzu beste modurik erabili beharrik gabe. Aurpegia ezagutzen ez badu, erabili blokeatzeko aurrez ezarritako modua.

Hatz-markak ezagutzea

Hatz-markak ezagutzeko aukerak funtziona dezan, hatz-marken informazioa gailuan erregistratu eta biltegitatu behar da. Erregistratu ondoren, gailua konfiguratu dezakezu ondorengo funtzioetan hatz-markak ezagutzeko aukera erabiltzeko:

- Pantaila blokeatzea
- Web-saioa hastea
- Zure Samsung account egiaztatzea
- Karpeta segurua
- Samsung Pay



- Baliteke funtzio hori erabilgarri ez egotea, zure herrialdearen edo zerbitzu-hornitzailearen arabera.
- Hatz-markak ezagutzeko aukerak hatz-marka bakoitzaren bereizgarriak erabiltzen ditu gailuaren segurtasuna hobetzeko. Oso baxua da hatz-marken sentsoreak bi hatz-marka desberdin nahasteko probabilitatea. Baina, hatz-markak oso antzekoak baldin badira (oso zaila da hori), gerta daiteke sentsoreak berdintzat jotzea.
- Hatz-marka erabiltzen baduzu pantaila blokeatzeko modu gisa, ezingo duzu pantaila desblokeatzeko erabili gailua piztean. Gailua erabiltzeko, pantaila desblokeatu behar duzu hatz-marka erregistratu zenuenean konfiguratu zenuen patroia, PINa edo pasahitza erabilia. Ez ahaztu patroia, PINa edo pasahitza.
- Zure hatz-markak ez baditu ezagutzen, desblokeatu gailua hatz-marka erregistratzean ezarri zenuen patroia, PINa edo pasahitza erabilia, eta, gero, berriro erregistratu hatz-markak. Patroia, PINa edo pasahitza ahazten bazaizu, ezingo duzu gailua erabili, baldin eta berrezartzen ez baduzu. Samsungek ez ditu bere gain hartzen ez datuen galerak ez desblokeatze-kodeak ahaztu izanagatik sortutako eragozpenak.

Gailuak zure hatz-markak hobeto ezagutzeko

Hatzak gailuaren gainean jartzen dituzunean, kontuan izan funtzioaren errendimenduari eragin diezaioketen egoera hauek:

- Hatz-markak ezagutzeko sentsoreak, hatz-markak ezagutzen ditu. Kontuz ibili, sentsore hori ez dadin marratu edo kaltetu metalezko objektuekin, hala nola txanponak, giltzak edo lepokoak.
- Gailuak dakarren pantaila-babesleek eragin dezakete hatz-markak ezagutzeko sentsorearen funtzionamenduan akatsak gertatzea. Kendu pantaila-babeslea hatz-markak ezagutzeko sentikortasuna hobetzeko.
- Ziurtatu hatz-markak ezagutzeko eremua eta zure hatzak garbi eta lehor daudela.
- Baliteke gailuak hatz-markak ez ezagutzea, zimurrak edo orbainak badituzte.
- Baliteke gailuak ez ezagutzea hatz txiki edo finen markak.
- Hatz tolesten baduzu edo hatz baten punta erabiltzen baduzu, baliteke gailuak ez ezagutzea zure hatz-markak. Ziurtatu hatz-markak ezagutzeko sentsorea erabat estali duzula hatzarekin.
- Hobeto ezagutzeko, erregistratu gailuko lanak egiteko sarrien erabiltzen duzun eskuko hatz-markak.
- Inguru lehorretan, baliteke elektrizitate estatikoa pilotzea gailuan. Ahal dela, ez erabili funtzio hau horrelako lekuetan. Bestela, funtzioa erabili aurretik, deskargatu elektrizitate estatikoa metalezko objektu bat ukituz.

Hatz-markak erregistratzea

1 Doikuntzen pantailan, sakatu **Pan. Blokeo eta segurtas.** → **Hatz markak.**

2 Desblokeatu pantaila aurrez finkatutako metodoa erabiliz.

Pantaila blokeatzeko modurik ez baduzu ezarri, sortu ezazu bat.

3 Jarri hatza hatz-markak ezagutzeko sentsorean.

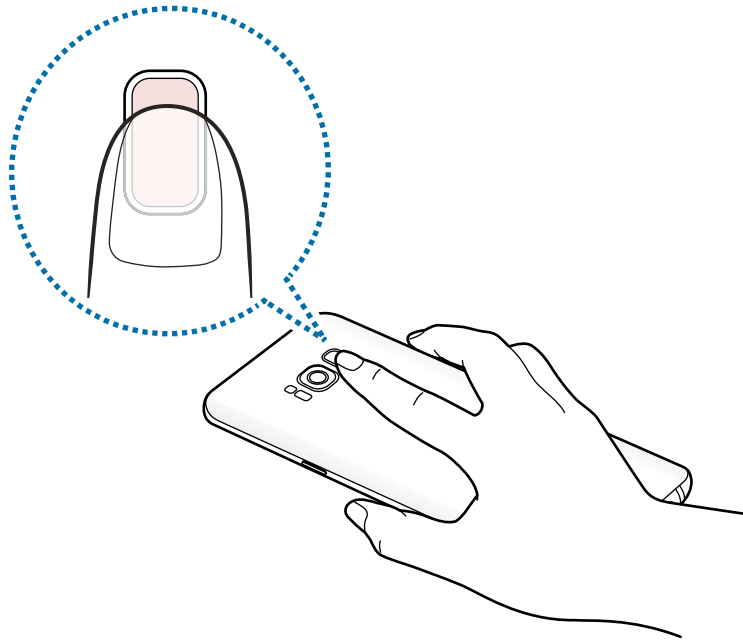

4 Gailuak hatza detektatzen duenean, altxa ezazu eta jarri berriro hatz-markak ezagutzeko sentsorearen gainean.

Egin berriro gauza bera, hatz-marka erregistratu arte. Zure hatz-markak erregistratu ondoren, sakatu **Eginda**.

Blokeo-pantaila gainerakor bat agertzen bada, sakatu **aktibatu** pantaila hatz-markarekin desblokeatzeko.

Hatz-markak ezabatzea

Erregistratutako hatz-markak ezaba ditzakezu.

1 Doikuntzen pantailan, sakatu **Pan. Blokeo eta segurtas.** → **Hatz markak.**

2 Desblokeatu pantaila aurrez finkatutako metodoa erabiliz.

3 Sakatu **EDITATU**.

4 Hautatu ezabatu nahi dituzu hatz-markak, eta sakatu **KENDU**.

Samsung account pasahitza egiaztatzea

Erabili hatz-markak Samsung account-eko pasahitza egiaztatzeko. Hatz-marka bat erabil dezakezu pasahitza idatzi ordez, adibidez **Galaxy Apps**-eko edukiak erostean.

- 1 Doikuntzen pantailan, sakatu **Pan. Blokeo eta segurtas.** → **Hatz markak.**
- 2 Desblokeatu pantaila aurrez finkatutako metodoa erabiliz.
- 3 Irristatu **Samsung account** etengailua, aktibatzeke.
- 4 Hasi saioa zure Samsung account-en.

Hatz-markak erabiltzea kontuen saioak abiarazteko

Zure hatz-markak Samsung Passen erregistratu ondoren, IDa eta pasahitza gordetzeko aukera ematen duten webguneetako saioak abiarazteko erabil ditzakezu. Informazio gehiago nahi baduzu, ikusi [Samsung Pass](#) atala.



Funtzio hau bakarrik dago **Internet** aplikazioaren bidez sartzen zaren webguneetan.

Samsung Pay-rekin hatz-marka erabiltzea

Samsung Pay-rekin hatz-markak erabil ditzakezu ordainketa bizkor eta seguru egiteko. Informazio gehiago nahi baduzu, ikusi [Samsung Pay](#) atala.



Baliteke Samsung Pay erabilgarri ez egotea, herrialdearen edo zerbitzu-hornitzailearen arabera.

Pantaila desblokeatzea zure hatz-marken bidez

Pantaila hatz-markarekin desblokeatu dezakezu patroiarekin, PINarekin edo pasahitzarekin egin beharrean.

- 1 Doikuntzen pantailan, sakatu **Pan. Blokeo eta segurtas.** → **Hatz markak.**
- 2 Desblokeatu pantaila aurrez finkatutako metodoa erabiliz.
- 3 Irristatu **Hatz aztarnen desblokeoa** etengailua, aktibatzeke.
- 4 Pantaila blokeatuta dagoela, jarri hatza hatz-markak ezagutzeko sentsorean, zure hatz-marka eskaneatzeko.

Irisa ezagutzea

Irisa ezagutzeko funtzioak zure iriseko ezaugarri bereziak erabiltzen ditu (adibidez, forma eta eredua), gailuaren segurtasuna hobetzeko. Zure iriseko datuak zenbait autentifikazio-helburutarako erabili daitezke. Erregistratu ondoren, gailua konfiguratu dezakezu ondorengo funtzioetan irisa ezagutzeko aukera erabiltzeko:

- Pantaila blokeatzea
- Web-saioa hastea
- Zure Samsung account egiaztatzea
- Karpeta segurua
- Samsung Pay



- Baliteke funtzio hori erabilgarri ez egotea, zure herrialdearen edo zerbitzu-hornitzailearen arabera.
- Zure irisa erabiltzen baduzu pantaila desblokeatzeko modu gisa, ezingo duzu pantaila desblokeatzeko erabili gailua piztean. Gailua erabiltzeko, pantaila desblokeatu behar duzu irisa erregistratu zenuenean konfiguratu zenuen patroia, PINa edo pasahitza erabilia. Ez ahaztu zurea.
- Zure irisak ez baditu ezagutzen, desblokeatu gailua irisak erregistratzean ezarri zenuen patroia, PINa edo pasahitza erabilia, eta, gero, berriro erregistratu irisa. Patroia, PINa edo pasahitza ahazten bazaizu, ezingo duzu gailua erabili, baldin eta berrezartzen ez baduzu. Samsungek ez ditu bere gain hartzen ez datuen galerak ez desblokeatze-kodeak ahaztu izanagatik sortutako eragozpenak.



Irisa ezagutzeko funtzioa erabiltzean hartu behar diren neurriak

Irisa ezagutzeko kamera eta LEDa erabili aurretik, kontuan hartu neurri hauek.

- Ikusmena babesteko, jarri pantaila zure aurpegitik gutxienez 20 cm-ra irisaren errekonozimendua erabili behar duzunean.
- Ez ipini gailuan pantaila-babesgarri ez-ofizialik (pribatutasuna babesteko filmak, beira epeleko babesgarriak...). Baliteke irisa ezagutzeko LEDa itzali ere ez egitea harengandik oso hurbil bazaude.
- Ez erabili irisa ezagutzeko funtzioa hurrekin. Bestela, kalte egin dakieke haien begiei.

- Zorabioak, atakeak, konorte-galtzeak edo epilepsiari lotutako beste sintoma batzuk dituztenek edo familiar sintoma edo gaitz horiek dituen norbait dutenek medikuarekin hitz egin behar dute irisa ezagutzeko funtzioa erabili aurretik.
- Iris-eskanerra ez dago diseinatuta gailu mediko gisa erabiltzeko; iris-eskanerrak toki-mailan bildu eta gordetzen dituen datu biometrikoak ez dira erabili behar diagnostiko-xedeetarako, xede terapeutikoetarako edo prebentzio medikorako.

Zure gailuak baditu beste segurtasun-aukera batzuk. Jarraitu funtzio honen jarraibide guztiei.

Gailuak hobeto errekonoziti ditzan zure irisak

Baliteke telefonoak ez errekonozitzea zure irisak:

- zerbaitek eragozten badu kamerak zure irisen ikuspegi ona izatea (adibidez, betaurrekoak, distirak, betazalak erdi-itxita, begiko ebakuntza egin berria edo gaitz mediko bat).
- kameraren edo LEDaren ibilbidean zerbaitek tartekatzen bada (adibidez, pantaila-babesgarri bat, zikinkeria, kalteak kameran).
- argiztapena zure irisak erregistratu zenituenekoaren oso bestelakoa bada (adibidez, argi gehiegi dagoen gela bat).
- telefonoa okerregia badago edo mugitzen ari bada.

Eutsi gailuari zure aurpegitik gutxi gorabehera 25-35 cm-ra, pantaila zuri begira dagoela.

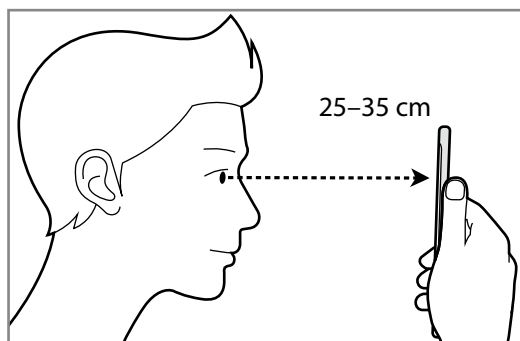

Irisak erregistratu



Gailuak pertsona baten irisei buruzko datuak bakarrik gorde ditzake. Ezin ditu erregistratu bi iris baino gehiago.

- 1 Ezarpenak pantailan, sakatu Pan. Blokeo eta segurtas → Iris eskanerra.**
- 2 Desblokeatu pantaila aurrez finkatutako metodoa erabiliz.**
Pantaila blokeatzeko modurik ez baduzu ezarri, sortu ezazu bat.
- 3 Jarraitu pantailako argibideei eta sakatu JARRAITU.**
Begi bakar bateko irisa erregistratzeko, sakatu **Erregistratu iris bakarra**.
- 4 Eutsi gailuari pantaila zuri begira dagoela, eta begiratu iezaiozu.**

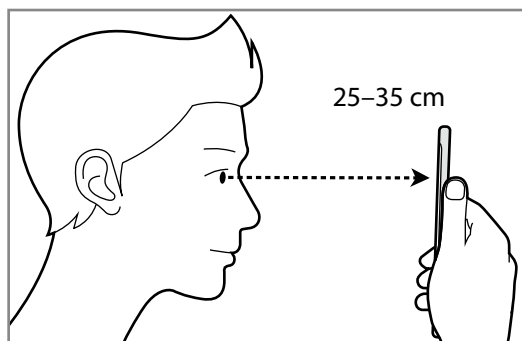

- 5 Jarri begiak pantailako zirkuluen barruan, eta ireki itzazu ondo.**
Irisa ezagutzeko kamerak zure irisak eskaneatuko ditu.

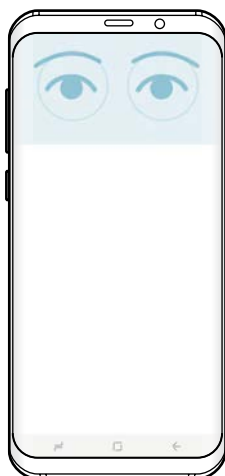

6 Blokeoko laster-leiho bat agertzen denean, sakatu **AKTIBATU** pantaila zure irisekin desblokeatzeko.

Blokeatutako pantailan hatza arrastatzen baduzu edozein norabidetan, irisa ezagutzeko pantaila agertuko da. Begiratu pantailari zure irisak eskaneatzeko.

Irisak ezabatzea

Erregistratutako irisak ezabatu ditzakezu.

1 Doikuntzen pantailan, sakatu **Pan. Blokeo eta segurtas.** → **Iris eskanerra.**

2 Desblokeatu pantaila aurrez finkatutako metodoa erabiliz.

3 Sakatu **Kendu irisen datuak.**

Erregistratutako irisak ezabatu ondoren, haiei lotutako funtzio guztiak ere desaktibatu egingo dira.

Samsung account-eko pasahitza egiaztatzea

Erabili zure irisak Samsung account-eko pasahitza egiaztatzeko. Zure irisak erabil ditzakezu pasahitza idatzi ordeaz, adibidez **Galaxy Apps**-eko edukiak erostean.

1 Doikuntzen pantailan, sakatu **Pan. Blokeo eta segurtas.** → **Iris eskanerra.**

2 Desblokeatu pantaila aurrez finkatutako metodoa erabiliz.

3 Irristatu **Samsung account** etengailua, aktibatzeke.

4 Hasi saioa zure Samsung account-en.

Irisak erabiltzea kontuen saioak abiarazteko

Zure irisak Samsung Passen erregistratu ondoren, IDa eta pasahitza gordetzeko aukera ematen duten webguneetako saioak abiarazteko erabil ditzakezu. Informazio gehiago nahi baduzu, ikusi [Samsung Pass](#) atala.



Funtzio hau bakarrik dago **Internet** aplikazioaren bidez sartzen zaren webguneetan.

Samsung Pay-rekin irisak erabiltzea

Samsung Pay-rekin irisak erabil ditzakezu ordainketa bizkor eta seguru egiteko. Informazio gehiago nahi baduzu, ikusi [Samsung Pay](#) atala.



Baliteke Samsung Pay erabilgarri ez egotea, herrialdearen edo zerbitzu-hornitzailearen arabera.

Pantaila desblokeatzea zure irisen bidez

Pantaila irisekin desblokeatu dezakezu patroiarekin, PINarekin edo pasahitzarekin egin beharrean.

- 1 Doikuntzen pantailan, sakatu Pan. Blokeo eta segurtas. → **Iris eskanerra.**
- 2 Desblokeatu pantaila aurrez finkatutako metodoa erabiliz.
- 3 Irristatu **Iris bidez desblokeatzea** etengailua, aktibatzeko.
- 4 Pantaila blokeatuan, irristatu hatza edozein norabidetan, eta jarri begia zure irisak eskaneatzeko zirkuluaren barruan.

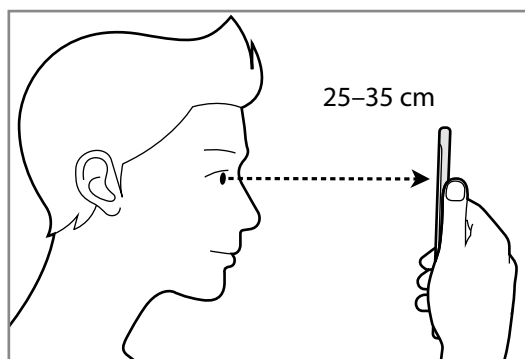

Irisa ezagutzeko funtzioa erabiliz desblokeatzeko pantaila, pantaila blokeatuan hatza irristatu beharrik gabe, irristatu **Iris desbl. Pant. Piztuta badago** etengailua, aktibatzeko.

Samsung Pass

Erabili Samsung Pass aplikazio-zerbitzuetara edo webguneetara sartzean zure identitatea modu seguruan egiaztatzeko, hau da, ID edo pasahitz bidez sartu beharrean zure datu biometrikoak erabiliz sartzeko.



- Funtzio hori erabiltzeko, gailuak edo sare mugikor batera konektatuta egon behar du.
- Bixby funtzioa erabiltzeko, saioa hasi behar duzu zure Samsung account-en. Informazio gehiago eskuratzeko, ikusi [Samsung account](#).
- **Internet** aplikazioaren bidez sartzen zaren webguneetan bakarrik dago webguneetan saioa hasteko funtzioa. Litekeena da webgune batzuk funtzio horrekin bateragarriak ez izatea.

Samsung Pass-en erregistratzea

Samsung Pass erabili aurretik, erregistratu zure datu biometrikoak:

- 1 Doikuntzen pantailan, sakatu **Pan. Blokeo eta segurtas.** → **Samsung Pass.**
- 2 Irakurri pantailako jarraibideak, eta sakatu **HASI SAIOA.**
- 3 Sartu zure Samsung account-eko IDa eta pasahitza, eta sakatu **HASI SAIOA.**
- 4 Irakurri eta onartu baldintzak, eta sakatu **HURRENGOA.**
- 5 Sakatu **HATZ AZTARNAK** edo **IRIS**, eta erregistratu zure hatz-marka digitalak edo irisa. Ikusi [Hatz-markak ezagutzea](#) edo [Irisa ezagutzea](#) atala, informazio gehiago lortzeko.
- 6 Eskaneatu zure hatz-marka digitala edo zure irisa Samsung Pass-eko erregistroa bukatzeko.



Samsung Pass erabiltzea webguneetan saioa hasteko

Samsung Pass erabili ahal izango duzu IDa eta pasahitza gordetzeko aukera ematen duten webguneetan saioa erraz-erraz hasteko.

- 1 Ireki saioa hasteko erabili nahi duzun webgunea.
- 2 Idatzi zure erabiltzaile-izena eta pasahitza, eta, ondoren, sakatu webgunearen saioa hasteko botoia.
- 3 Markatu **Iniciar sesión con datos biométricos mediante Samsung Pass**, eta sakatu **RECORDAR**.
Orain, Samsung Pass-en erregistratutako datu biometrikoak erabili ahal izango dituzu saioa webgunean hasteko.

Saio hasteko informazioa kudeatzea

Begiratu Samsung Pass erabiltzeko webgune hautatuen zerrenda, eta kudeatu saioa hasteko informazioa.

- 1 Doikuntzen pantailan, sakatu **Pan. Blokeo eta segurtas.** → **Samsung Pass**.
- 2 Desblokeatu pantaila aurrez finkatutako metodoa erabiliz.
- 3 Sakatu **Información inicio sesión web**.
- 4 Hautatu webgune bat zerrendan.
- 5 Sakatu  → **Editatu**, eta aldatu zure IDa, pasahitza eta webgunearen izena. Webgune bat ezabatzeko, sakatu  → **Ezabatu**.

Samsung Pass aplikazioekin erabiltzea

Samsung Pass-ekin bateragarriak diren aplikazioak erabiltzen badituzu, erraz-erraz hasiko duzu saioa funtzio honekin.

Samsung Pass-ekin bateragarriak diren aplikazioen zerrenda ikusteko, ireki ezarpen-pantaila, eta sakatu **Pan. blokeo eta segurtas.** → **Samsung Pass** → **Aplikazio bateragarriak.** Samsung Pass-eki bateragarria den aplikaziorik ez badago, **Aplikazio bateragarriak** aukera ez da azalduko.



- Lurraldearen edo zerbitzu-hornitzailearen arabera, aplikazio desberdinak egon daitezke erabilgarri.
- Samsungek ez du bere gain hartzen Samsung Pass bidez zenbait aplikaziotan saioa hasteak ekar litzakeen galera edo eragozpenen ardurarik.

Samsung Pass-eko datuak ezabatzea

Aukera duzu zure datu biometrikoak, webgunean saioa hasteko informazioa eta Samsung Pass-en erregistratutako aplikazioen datuak ezabatzeko. Horretarako, sakatu **Ezabatu datuak** aukera. Baldintzen onarpena eta Samsung account aktibo mantenduko dira.

- 1 Doikuntzen pantailan, sakatu **Pan. Blokeo eta segurtas.** → **Samsung Pass.**
- 2 Desblokeatu pantaila aurrez finkatutako metodoa erabiliz.
- 3 Sakatu **Ezabatu datuak.**
- 4 Idatzi Samsung account-eko zure pasahitza.
Samsung Pass-eko zure datuak ezabatu egingo dira.

Karpeta segurua

Karpeta seguruak zure aplikazioak eta eduki pribatuak babesten ditu, hala nola argazkiak eta oharra, beste inork haiek atzitzea galarazteko. Zure aplikazioak eta eduki pribatuak gailua desblokeatuta dagoela ere babestu ditzakezu.



Karpeta segurua biltegitratze-eremu seguru eta independente bat da. Karpeta seguruko datuak ezin dira beste gailuetara transferitu baimendu gabeko erabilera partekatuko metodoen bidez, adibidez, USB edo Wi-Fi Direct bidez. Sistema eragilea pertsonalizatzen edo softwarea aldatzen saiatuz gero, karpeta segurua blokeatu egingo da, eta eskura egoteari utziko dio, automatikoki. Datuak karpeta seguruan gorde aurretik, ziurtatu datuen segurkopia bat egin duzula beste leku seguru batean.

Karpeta segurua konfiguratzeko

1 Ireki **Karpeta segurua** aplikazioa.

Aukera hau ere baduzu: ireki **Ezarpenak** aplikazioa, eta sakatu **Pan. Blokeo eta segurtas.** → **Karpeta segurua.**

2 Sakatu **ABIARAZI**.

3 Sakatu **KONEKTATU**, eta hasi saioa zure Samsung account-en.

- 4 Hautatu zer blokeo-mota erabili nahi duzun karpeta seguruan, eta segi pantailako jarraibideei, konfiguratzeko.

Karpeta seguruaren izena edo ikonoaren kolorea aldatzeko, sakatu **Karpeta seguru** → ⋮ → **Pertsonalizatu ikonoa**.



- **Karpeta seguru** aplikazioa irekitzen duzunean, aplikazioa desblokeatu beharko duzu, aurrez ezarritako metodoa erabiliz.
- Karpeta seguru desblokeatzeko kodea ahaztu bazaizu, zure Samsung account kontua erabiliz berrezar dezakezu. Sakatu desblokeatze-kode oker bat sartzean agertzen den berrezartze-botoia, eta idatzi Samsung account-eko pasahitza.

Blokeo automatikoa ezartzea karpeta seguruan

Konfiguratu gailua, karpeta seguru automatikoki blokeatu dezan erabiltzen ari ez denean.

- 1 Ireki **Karpeta seguru** aplikazioa, eta sakatu ⋮ → **Ezarpenak** → **Blokeatu Karpeta seguru auto**.
- 2 Hautatu blokeo-aukera bat.



Karpeta seguru eskuz blokeatzeko, sakatu **Babestu**.

Edukia Karpeta segurura eramatea

Eraman edukia, hala nola argazkiak eta kontaktuak, karpeta segurura. Hona hemen adibide batzuk ikusteko nola eramán daitekeen biltegi lehenetsiko irudi bat karpeta segurura:

- 1 Ireki **Karpeta seguru** aplikazioa, eta sakatu **Gehitu fitxategiak**.
- 2 Sakatu **Irudiak**, markatu lekuz aldatu nahi dituzun irudiak, eta, ondoren, sakatu **EGINDA**.
- 3 Sakatu **MUGITU**.

Hautatutako elementuak ezabatu egingo dira jatorrizko karpetatik, eta karpeta segurura eramango dira. Elementuak kopiatzeko, sakatu **KOPIATU**.



Edukia mugitzeko metodoa desberdina izan liteke eduki-motaren arabera.

Karpeta seguruko edukia lekuz aldatzea

Karpeta seguruko edukia biltegi lehenetsian dagokion aplikaziora eraman dezakezu. Hona hemen adibide batzuk ikusteko nola eraman daitekeen karpeta seguruko irudi bat biltegi lehenetsira.

- 1 Ireki **Karpeta segurua** aplikazioa.
- 2 Hautatu irudi bat.
- 3 Sakatu  → **Karpeta segurutik kanpora mugitu**.
Hautatutako elementuak **Galeria** atalera eramango dira (biltegi lehenetsia).

Aplikazioak gehitzea

Gehitu karpeta seguruan erabili nahi duzun aplikazioa.

- 1 Ireki **Karpeta segurua** aplikazioa, eta sakatu **GEHITU**.
- 2 Markatu gailuan instalatutako aplikazio bat edo gehiago, eta sakatu **EGINDA**.
Play Store-ko edo **Galaxy Apps**-eko aplikazioak instalatzeko, sakatu **DESKARGATU PLAY STORE-TIK** edo **DESKARGATU GALAXY APPS-ETIK**.

Karpeta seguruko aplikazioak ezabatzea

Sakatu **aplikazioen editatu**, markatu aplikazioak, eta, ondoren, sakatu **Desgaitu**.

Kontuak gehitzea

Gehitu zure Samsung account-eko kontua, Googleko kontua edo beste kontu batzuk, karpeta seguruko aplikazioekin sinkronizatzeko.

- 1 Ireki **Karpeta segurua** aplikazioa, eta sakatu  → **Ezarpenak** → **Kontuak** → **Gehitu kontua**.
- 2 Hautatu kontuaren zerbitzua.
- 3 Jarraitu pantailan agertuko diren jarraibideei kontuaren konfigurazioa osatzeko.

Karpeta segurua ezkutatzea

Karpeta seguruaren lasterbidea ezkuta dezakezu aplikazioen pantailan.

Ireki **Karpeta segurua** aplikazioa, sakatu  → **Ezarpenak**, eta, ondoren, **Erakutsi Karpeta segurua** etengailua, desaktibatzeke.

Bestela, irristatu egoera-barra beherantz, jakinarazpen-panela irekitzeko. Ondoren, irristatu hatza jakinarazpen-panelean behera, eta sakatu **Karpeta segurua**, funtzioa desaktibatzeke.

Karpeta seguruaren segurtasun-kopia egitea eta leheneratzea

Egin karpeta seguruaren edukiaren eta aplikazioen segurtasun-kopia bat Samsung Cloud-en, zure Samsung account kontua erabiliz, eta leheneratu geroago.

Datuen segurtasun-kopiak egitea

- 1 Ireki **Karpeta segurua** aplikazioa, eta sakatu  → **Ezarpenak** → **Babesk**. Eta berrezartzea.
- 2 Sakatu **Gehitu kontua**, eta erregistratu eta hasi saioa zure Samsung account kontuan.
- 3 Sakatu **Egin karpeta segurua datu babes-kopia**.
- 4 Markatu zer elementuren segurtasun-kopia egin nahi duzun, eta sakatu **BABESKOPIA ORAIN**. Samsung Cloud-en datuen segurtasun-kopia egingo da.

Datuak berrezartzea

- 1 Ireki **Karpeta segurua** aplikazioa, eta sakatu  → **Ezarpenak** → **Babesk**. Eta berrezartzea.
- 2 Sakatu **Leheneratu babeskopia**.
- 3 Hautatu zer datu eta datu-mota leheneratu nahi dituzun, eta sakatu **BERREZARRI**. Segurtasun-kopia egin zaien datuak gailuan leheneratuko dira.

Karpeta segurua desinstalatzea

Karpeta segurua desinstala dezakezu, haren edukiak eta aplikazioak barne.

Ireki **Karpeta segurua** aplikazioa, eta sakatu  → **Ezarpenak** → **Desinstalatu**.

Karpeta segurua desinstalatu aurretik edukiaren segurtasun-kopia bat egiteko markatu **Multimedia-fitx. karpeta segurutik kanpora mugitu**, eta sakatu **DESINSTALATU**. Karpeta segurutik segurtasun-kopia egin zaien datuetara sartzeko, ireki **Samsung** karpeta, ireki **Nire fitxategiak** aplikazioa, eta, ondoren, sakatu **Memoria** → **Secure Folder**.



Ez da egingo **Samsung Notas**-etan gordetako oharren segurtasun-kopiarik.

Hodeia eta kontuak

Aukerak

Sinkronizatu, berrezarri edo egin zure gailuko datuen segurtasun-kopia bat Samsung Cloud erabiliz. Kontuak erregistra eta kudeatu ditzakezu, hala nola zure Samsung account edo Googleko kontua, edo datuak beste gailu batzuetara edo batzuetatik transferitu Smart Switch erabiliz.

Doikuntzen pantailan, sakatu **Hodeia eta kontuak**.



Datuen segurtasun-kopia bat egin aldizka leku seguru batean, esaterako Samsung Cloud-en edo ordenagailuan, berrezarri ahal izateko baldin eta datuak hondatzen badira edo galtzen badira nahi gabe fabrikako datuak berrezarri direlako.

- **Samsung Cloud:** modu seguruan gorde nahi duzun edukia kudeatzeko. Begiratu Samsung Cloud-en biltegitzearen erabilera-egoera, eta sinkronizatu, leheneratu edo egin zure datuen segurtasun-kopia bat. Informazio gehiago nahi baduzu, ikusi [Samsung Cloud](#) atala.
- **Nire profila:** zure informazio pertsonala eta Samsung account-eko datuak kudeatzeko.
- **Kontuak:** zure Samsung account kontua, Googleko kontua edo beste kontu batzuk gehitzeko, sinkroniza daitezten.
- **Babeskopia eta leheneratu:** gailuan dituzun datu pertsonalak, zure aplikazioen datuak eta doikuntzak babesteko. Datu konfidentzialen segurtasun-kopia bat egin dezakezu, eta haiek beste une batean eskuratu. Googleko edo Samsung account kontu batean erregistratu behar duzu datuen segurtasun-kopia egiteko edo haiek berrezartzeko. Informazio gehiago eskuratzeko, ikusi [Kopiatzea eta berrezartzea](#) atala.
- **Smart Switch:** abiarazi Smart Switch, lehengo gailutik datuak transferitzeko. Informazio gehiago eskuratzeko, ikusi [Smart Switch](#) atala.

Kopiatzea eta berrezartzea

Babestu datu pertsonalak, aplikazioen datuak eta haien doikuntzak gailuan. Datu konfidentzialen segurtasun-kopia bat egin dezakezu, eta haiek beste une batean eskuratu. Googleko edo Samsung account kontu batean erregistratu behar duzu datuen segurtasun-kopia egiteko edo haiek berrezartzeko.

Samsung account erabiltzea

Doikuntzen pantailan, sakatu **Hodeia eta kontuak** → **Babeskopia eta leheneratu** → **Babeskopiak egiteko ezarpenak** de Samsung account, irristatu segurtasun-kopiak egiteko elementuen ondoan dauden etengailuak, aktibatzeke, eta, ondoren, sakatu **EGIN BABES KOPIA ORAIN**

Samsung Cloud-en datuen segurtasun-kopia egingo da. Informazio gehiago nahi baduzu, ikusi [Samsung Cloud](#) atala.

Gailuak segurtasun-kopia automatikoki egiteko, irristatu **EGIN BABES KOPIA AUTOMATIKOKI** aukeraren etengailua, aktibatzeke.

Samsung Cloud-en segurtasun-kopiako datuak Samsung account erabiliz berrezartzeko, sakatu **Berrezarri**. Hautatu zer datu eta datu-mota leheneratu nahi dituzun, eta sakatu **BERREZARRI ORAIN**. Hautatutako datuak gailuan berrezarriko dira.

Google kontuak erabiltzea

Doikuntzen pantailan, sakatu **Hodeia eta kontuak** → **Babeskopia eta leheneratu**, eta irristatu Googleko kontuko **Egin nire datuen babeskopia** etengailua, aktibatzeke. Sakatu **Babes kopia kontua**, eta hautatu kontu bat, segurtasun-kopia gisa.

Datuak Googleko kontu bat erabiliz berrezartzeko, irristatu **Berrezarpen automatikoa** aukeraren etengailua, aktibatzeke. Aplikazioak berriro instalatzen dituzunean, segurtasun-kopian gordetako doikuntzak eta datuak berrezarriko dira.

Google

Konfiguratu Googleren funtzioetako batzuen doikuntzak. Doikuntzen pantailan, sakatu **Google**.

Irisgarritasuna

Konfiguratu doikuntza batzuk, gailuaren irisgarritasuna hobetu ahal izateko. Informazio gehiago eskuratzeko, kontsultatu [Irisgarritasuna](#).

Doikuntzen pantailan, sakatu **Erabilgarritasuna**.

Kudeaketa orokorra

Gailuaren sistemaren doikuntzak pertsonalizatu ditzakezu, edo jatorrizkoak berrezarri. Doikuntzen pantailan, sakatu **Kudeaketa orokorra**.

- **Hizkuntza eta idazketa:** hautatu gailuaren hizkuntza, eta aldatu doikuntzak, hala nola teklatuak eta ahotsa sartzeko moduak. Baliteke aukera batzuk erabilgarri ez egotea, hautatutako hizkuntzaren arabera. Informazio gehiago nahi baduzu, ikusi [Gailuaren hizkuntzak gehitzea](#) atala.
- **Data eta ordua:** doikuntza hauetara sartu, eta aldatu egin ditzakezu, zure gailuan eguna eta ordua agertzeko modua konfiguratzeko.



Bateria guztiz deskargatuta edo gailutik kanpo badago, eguna eta ordua berrabiarazi egingo dira.

- **Jarri gurekin harremanetan:** galderak edin ditzakezu, edo sarrien egiten diren erantzunak ikusi. Informazio gehiago nahi baduzu, ikusi [Samsung Members](#) atala.
- **Salatu diagnostiko infor.:** gailua konfiguratzeko, diagnostikoen eta gailuaren erabileraren informazioa automatikoki bidal dezan Samsungera.
- **Marketin informazioa:** Samsungen marketineko informazioa jaso nahi duzun ala ez aukeratzeko (eskaintza bereziak, kideentzako abantailak eta albiste-buletinak).
- **Berrezarri:** gailuaren doikuntzak berrezartzeko edo fabrikako datuak berrezartzeko. Doikuntza guztiak eta sareko doikuntzak berrezar ditzakezu. Halaber, gailua optimizatzeko, aurrez ezarritako un batean berrabiaraz dadin konfiguratu dezakezu.

Gailuaren hizkuntzak gehitzea

Gailuan erabili nahi dituzun hizkuntzak gehi ditzakezu.

1 Doikuntzen pantailan, sakatu **Kudeaketa orokorra** → **Hizkuntza eta Idazketa** → **Hizkuntza** → **Gehitu hizkuntza**.

Gehi daitezkeen hizkuntza guztiak ikusteko, sakatu  → **Hizkuntza guztiak**.

2 Hautatu gehitu nahi duzun hizkuntza.

3 Hautatutako hizkuntza lehenetsi gisa konfiguratzeko, sakatu **ESTABLECER PRED**. Uneko hizkuntzaren doikuntzari eusteko, sakatu **MANTENER**.

Hautatutako hizkuntza hizkuntza-zerrendara gehituko da. Hizkuntza lehenetsia aldatu baduzu, zerrendaren goiko aldean gehituko da hautatutako hizkuntza.

Hizkuntza-zerrendako hizkuntza lehenetsia aldatzeko, mugitu  hizkuntza baten ondora, eta jarri zerrendaren goiko aldean. Ondoren, sakatu **APLICAR**. Aplikazio batek hizkuntza lehenetsia onartzen ez badu, zerrendako hurrengo hizkuntza bateragarria erabiliko du.

Softwarea eguneratzea

Eguneratu gailuaren softwarea, Firmware over-the-air (FOTA) zerbitzuaren bidez. Halaber, software-eguneratzeak programatu ditzakezu.

Doikuntzen pantailan, sakatu **Software eguneratzea**.



Software-eguneratzeren bat premiazkoa bada zure gailuaren segurtasunerako eta segurtasun-mehatxu berriak blokeatzeko, automatikoki instalatuko dira, zure baimenik gabe.

- **Deskargatu eguneraketak eskuz:** eguneraketak eskuz bilatzeko eta instalatzeko.
- **Deskargatu eguneraketak auto.:** gailua konfiguratzeko eguneraketak automatikoki deskargatu ditzan, WiFi-sare batera konektatuta dagoenean.
- **Software eguneraketa program.:** gailua konfiguratzeko deskargatutako eguneraketak une jakin batean instala ditzan.

Segurtasun-eguneraketei buruzko informazioa

Zure gailuaren segurtasuna hobetzeko eta zure informazio pertsonala babesteko egiten dira segurtasun-eguneraketak. Zure modeloaren segurtasun-eguneraketei buruzko informazioa lortzeko, ikusi security.samsungmobile.com.



Webgune horrek hizkuntza batzuk soilik onartzen ditu.

Erabiltzailearen eskuliburua

Ikusi gailua eta aplikazioak erabiltzeko edo doikuntza garrantzitsuak konfiguratzeko ikasteko informazioa.

Doikuntzen pantailan, sakatu **Erabiltzailearen eskuliburua**.

Telefonoari buruz

Zure gailuari buruzko informazioa ikus dezakezu.

Doikuntzen pantailan, sakatu **Gailuari buruz**.

- **Nire telefono zenbakia:** gailuaren telefono-zenbakia bistaratzen du.
- **Egoera:** gailuari buruzko zenbait informazio ematen du: SIM txartelaren egoera, WiFi konexioaren MAC helbidea eta serie-zenbakia.
- **Lege-informazioa:** gailuari buruzko lege-informazioa bistaratzen du, hala nola segurtasun-informazioa eta kode irekiaren lizentzia.
- **Gailuaren izena:** zure gailua beste gailu batzuetara konektatzen duzunean (bluetooth, WiFi Direct edo beste modu batzuen bidez) agertuko den izena bistaratzen du, eta editatu egin daiteke.
- **Modeloaren zenbakia:** gailuaren modeloaren zenbakia bistaratzen du.
- **Softwarearen informazioa:** gailuaren softwareari buruzko informazioa bistaratzen du, hala nola, sistema-eragilearen bertsioa eta firmwarearen bertsioa.
- **Bateriaren informazioa:** gailuko bateriari buruzko informazioa eta egoera bistaratzen du.

Eranskina

Irisgarritasuna

Irisgarritasun-funtzioei buruz

Ikusmen- edo entzumen-arazoak edo eskuak erabiltzeko zailtasunak dituzten erabiltzaileei mugikorra erabiltzeko erraztasunak ematen dizkiete.

Ireki **Ezarpenak** aplikazioa, eta sakatu **Erabilgarritasuna**.

Voice Assistant (hitzezko erantzuna)

Voice Assistant aukera aktibatzea edo desaktibatzea

Voice Assistant aktibatzen duzunean, gailuak hitzezko erantzuna abiaraziko du. Hautatutako funtzioa behin sakatzen baduzu, gailuak pantailako testua irakurriko du ozen. Bi aldiz sakatuz gero, aktibatu egingo da.

Ireki **Ezarpenak** aplikazioa, sakatu **Erabilgarritasuna** → **Ikusmena** → **Voice Assistant**, eta, ondoren, irristatu etengailua, aktibatzeko.

Voice Assistant desaktibatzeko, irristatu etengailua, eta, ondoren, sakatu pantailaren edozein atal bi aldiz, azkar-azkar.

Voice Assistant lehen aldiz aktibatzen duzunean, tutoriala bistaratuko da. Berriro erreproduzitu dezakezu **Voice Assistant laguntza** sakatuta.



Voice Assistant erabiltzen duzunean, funtzio batzuk ez dira erabilgarri egongo.

Pantaila hatzekin erabiltzea

Hatzaz ukituta erabili ahal izango duzu pantaila, Voice Assistant erabiltzean.

Hatz batez erabiltzea

- Sakatuta: ozen irakurri sakatutako elementua. Pantaila arakatzeko, jarri hatz bat pantailaren gainean, eta mugi ezazu gainetik.
- Bi aldiz ukituta: hautatutako elementua irekitzen du. Kendu hatza hautatutako elementutik ozen irakurtzen duenean. Ondoren, sakatu pantailako edozein toki bi aldiz, azkar-azkar.
- Bitan sakatuta, pantailatik hatza kendu gabe: elementua mugitzeko edo aukeran dagoen aukera batera joateko.
- Hatza ezkerrera irristatuta: aurreko elementura mugitzeko.
- Hatza eskuinera irristatuta: hurrengo elementura mugitzeko.
- Hatz gora edo behera irristatuta: azkena erabilitako laster-menuko konfigurazioa erabiltzeko.
- Mugimendu bakarrean hatza lehenengo ezkerrera eta gero eskuinera mugituta: pantailan gora mugitzeko.
- Mugimendu bakarrean hatza lehenengo eskuinera eta gero ezkerrera mugituta: pantailan behera mugitzeko.
- Mugimendu bakarrean hatza lehenengo gora eta gero behera mugituta: pantailako lehenengo elementura mugitzeko.
- Mugimendu bakarrean hatza lehenengo behera eta gero gora mugituta: pantailako azken elementura mugitzeko.

Bi hatzez mugitzea

- Bitan sakatuta: erreprodukzioa hasteko, eteteko edo berrabiarazteko.
- Hirutan sakatuta: uneko ordua, geratzen den bateria eta beste hainbat aukera begiratzeko. Ozen irakurtzen diren elementuak aldatzeko, ireki **Ezarpenak** pantaila, eta sakatu **Erabilgarritasuna** → **Ikusmena** → **Voice Assistant** → **Ezarpenak** → **Egoera barraren informazioa**.
- Lautan sakatuta: ahots bidezko erantzuna aktibatze edo desaktibatze.
- Hatza ezkerrera irristatuta: hurrengo orrira mugitzeko.
- Hatza eskuinera irristatuta: aurreko orrira mugitzeko.
- Hatza gora irristatuta: zerrendan behera mugitzeko.
- Hatza behera irristatuta: zerrendan gora mugitzeko.

- Hatzak gora edo behera irristatuta pantaila nagusian: aplikazioen pantaila irekitzeko.
- Hatzak gora edo behera irristatuta aplikazioen pantailan: pantaila nagusira itzultzeko.
- Blokeatutako pantailan hatza edozein norabidetan irristatuta: pantaila desblokeatzeko.
- Pantailaren goiko aldetik hatza behera irristatuta: jakinarazpen-panela irekitzeko.

Hiru hatzez mugitzea

- Sakatuta: elementuak ozen irakurtzen hasten da goiko aldetik.
- Bitan sakatuta: hurrengo elementua irakurtzen hasten da.
- Hirutan sakatuta: hautatutako azken testua irakurtzen du, eta arbelean kopiatzen du.
- Hatza ezkerrera edo eskuinera irristatuta: laster-menua irekitzeko eta aukeretatik mugitzeko.
- Hatza gora edo behera irristatuta: testua irakurtzeko modua aldatzeko eta xehetasun-gaitasuna hautatzeko.
- Mugimendu bakarrean hatzak gora eta ondoren behera irristatuta: aurreko pantailara itzultzeko.
- Mugimendu bakarrean hatzak behera eta ondoren gora irristatuta: pantaila nagusira itzultzeko.

Lau hatzez mugitzea

- Sakatuta: aurreko pantailara itzultzeko.
- Bi aldiz sakatuta: pantaila nagusira itzultzeko.
- Hiru aldiz sakatuta: azkena erabilia aplikazioen zerrenda irekitzeko.

Laster-menua erabiltzea

Voice Assistant erabiltzen duzun bitartean, irristatu ezkerrera edo eskuinera hiru hatzekin. Laster-menua bistaratzen da, eta gailuak ozen irakurtzen ditu aukerak. Irriatuta pantaila ezkerrera edo eskuinera hiru hatzekin, aukera batetik bestera joateko. Nahi duzun aukera entzuten duzunean, irristatu pantaila gora edo behera aukera hori erabiltzeko edo aukeraren konfigurazioa doitzeko. Adibidez, **Bolumena** entzuten duzunean, bolumena doitu dezakezu gora edo behera irristatuta.

Irudi-etiketak eranstea eta administratzea

Pantailako irudiei etiketak jartzeko aukera duzu. Gailuak etiketak ozen irakurriko ditu irudiak hautatzen dituzunean. Etiketarik gabeko irudiei etiketak erantsi, hiru hatzekin pantaila bitan ukituta, eta hatzak kendu gabe.

Etiketak kudeatzeko, ireki **Ezarpenak** aplikazioa, eta sakatu **Erabilgarritasuna** → **Ikusmena** → **Voice Assistant** → **EZARPENAK** → **kudeatu etiketa pertsonalizatuak**.

Voice Assistant aukeraren doikuntzak konfiguratzeko

Konfiguratu Voice Assistant aukeraren doikuntzak zure lehentasunetara egokitzeko.

Ireki **Ezarpenak** aplikazioa, eta sakatu **Erabilgarritasuna** → **Ikusmena** → **Voice Assistant** → **EZARPENAK**.

- **Hizketaren bolumena:** ahots bidezko erantzunen bolumena hautatzeko.
- **Testurik hizketara:** Voice Assistant erabiltzen denean testua ahots bihurtzeko erabiltzen diren funtzioen doikuntzak alda ditzakezu (adibidez, hizkuntza, abiadura eta beste hainbat).
- **Modulatu aldak.:** gailua konfiguratzeko testua ozen irakur dezan, tonua aldatuta, teklatura erabiltzen ari zarenean.
- **Irakurri ozen teklaturan idatzitakoa:** gailua konfiguratzeko ozen irakur dezan hatzaren azpian duzun elementua teklatura erabiltzen duzun bitartean.
- **Esan pantaila itzalita dagoela:** gailua konfiguratzeko, pantaila itzalita dagoela ozen irakur ditzan jakinarazpenak.
- **Isilarazi hurb. sentsorearekin:** gailua konfiguratzeko, ahots bidezko erantzunak gelditu egin daitezkeen eskua sentsorearen gainean jartzen duzunean, gailuaren goiko aldean.
- **Astindu etengabe irakurtzeko:** gailua konfiguratzeko, mugikorra astintzen duzunean pantailako testua ozen irakur dezan. Mugimenduaren intentsitate-maila hautatu dezakezu.
- **Irakurri ozen deitzailearen identit...:** gailua konfiguratzeko, dei bat jasotzen duzunean deitzen duen pertsonaren izena ozen irakur dezan.
- **Alfabeto fonetikoa:** gailua konfiguratzeko teklaturan luze sakatutako hitzarekin hasten den hitz bat esan dezan.

- **Erabilera aholkuak:** gailua konfiguratzeko iradokizunak ozen esan ditzan elementu bat irristatuz hautatzen duzunean.
- **Bibrazio erantzuna:** gailua konfiguratzeko pantaila erabiltzen duzunean (adibidez, elementu bat hautatzen duzunean) bibra dezan.
- **Soinu erantzuna:** gailua konfiguratzeko pantaila erabiltzen duzunean (adibidez, elementu bat hautatzen duzunean) soinu bat egin dezan.
- **jarri arreta hizketaren audioa:** elementu bat ozen irakurtzean multimediarren bolumena jaitsi dadin konfiguratzeko.
- **Soinu erantzunaren bolumena:** soinuaren bolumena doitzeko, hura kontrolatzeko pantaila ukituz gero. **Soinu erantzuna** aktibatzen denean erabil daiteke funtzio hau.
- **Kurtsore handia:** gailua konfiguratzeko elementu bat bistaratzen denean agertzen den kurtsore karratuaren ertza zabaldu dezan.
- **Kurtsorearen kolorea:** elementuak sakatzean bistaratzen den kurtsore karratuaren kolorea aldatzeko.
- **Menu azkarra:** hiru hatz ezkerrera edo eskuinera irristatzen direnean bistaratuko den laster-menuko aukerak hautatzeko.
- **Kudeatu etiketa pertsonalizatuak:** gehitutako etiketak bistartzeko.
- **Egoera barraren informazioa:** pantaila bi hatzekin hiru aldiz sakatutakoan ozen irakurriko diren elementuak hautatzeko.
- **Garatzailearen aukerak:** aplikazioak garatzeko aukerak konfiguratzeko.

Pantaila itzalita dagoela gailua erabiltzea

Pribatutasun-arrazoiak direla-eta, gailua konfiguratu dezakezu normal funtziona dezan pantaila itzalita dagoela. Pantaila ez da piztuko hura sakatzean edo teklak sakatzean. Une horretan aktibatuta dauden funtzioak ez dira itzaliko pantaila itzaltzen denean.

Ireki **Ezarpenak** aplikazioa, sakatu **Erabilgarritasuna** → **Ikusmena** eta, ondoren, sakatu **Pantaila iluna** etengailua, aktibatzeko. Funtzio hau aktibatu eta desaktibatu dezakezu pizteko/itzaltzeko botoia bitan sakatuta.

Pasahitzak ozen irakurtzea

Gailua konfiguratu dezakezu pasahitza ozen irakurri dezan Voice Assistant funtzioa aktibatuta dagoela sartzen duzunean.

Ireki **Ezarpenak** aplikazioa, sakatu **Erabilgarritasuna** → **Ikusmena** eta, ondoren, sakatu **Esan pasahitzak** etengailua, aktibatzeko.

Teklatua erabiliz testua sartzea

Teklatua bistaratzeko, sakatu testua idazteko eremua, eta, ondoren, sakatu bi aldiz bizkor pantailaren edozein toki.

Testua bizkor idazteko funtzioa aktibatzeko, aplikazioen pantailan, sakatu **Ezarpenak**, sakatu **Erabilgarritasuna** → **Ikusmena**, eta, ondoren, sakatu **Tekla azkarraren sarrera** etengailua, aktibatzeko.

Teklatua sakatzean, gailuak ozen irakurriko ditu sakatuta dauden karaktereak. Nahi duzun karakterea entzuten duzunean, kendu hatza pantailatik, hura hautatzeko. Karakterea idatzi egingo da, eta gailuak testua ozen irakurriko du.

Tekla azkarraren sarrera aktibatu ez baduzu, kendu hatza nahi duzun karakteretik, eta, ondoren, sakatu pantailako edozein toki, azkar-azkar, bi aldiz.

Karaktere bereziak idaztea

Teklatuko tekla bat luze sakatu tekla horretan aukeran dauden gainerako karaktereak bistaratzeko. Leiho gainerakor bat bistaratuko da teklatuaren gainean, aukeran dauden karaktereak bistaratuko dituena. Karaktere bat hautatzeko, arrastatu hatza leiho gainerakorrean, nahi duzun karakterea entzun arte, eta, ondoren, kendu hatza pantailatik.

Ikuspegia

Ahots-etiketei ahots-grabazioak eranstea

Ahots-etiketak erabili, antzeko forma duten objektuei etiketak jarritz objektu horiek bereizteko. NFC teknologiarekin bateragarria den ahots-etiketa baterako ahots-grabazio bat grabatu, eta hari eslei diezaiokezu. Gailua etiketatik hurbil jartzean erreproduzitzen da ahots-grabazioa.



Funtzio hau erabili aurretik, aktibatu NFC funtzioa.

- 1 Ireki **Ezarpenak** aplikazioa, eta sakatu **Erabilgarritasuna** → **Ikusmena** → **Ahots etiketa**. Ahots-grabagailua abiarazten da.
- 2 Sakatu , grabatzen hasteko. Mikrofonotik hurbil hitz egin.
- 3 Grabatzen bukatzen duzunean, sakatu **HECHO**.
- 4 Eutsi gailuaren atzeko aldea ahots-etiketaren gainean.
Ahots-grabazioaren informazioa ahots-etiketan idatziko da.

Pantailako zooma eta letra-tipoa aldatzea

Pantailaren zoom-doikuntza eta letra-tipoa eta -tamaina alda ditzakezu.

Ireki **Ezarpenak** aplikazioa, eta sakatu **Erabilgarritasuna** → **Ikusmena** → **Pant. Zooma eta letra**.

Kontraste handiko letra erabiltzea

Doitu letren kolorea eta ertza, testuaren eta atzearen arteko kontrastea areagotzeko.

Ireki **Ezarpenak** pantaila, sakatu **Erabilgarritasuna** → **Ikusmena**, eta, ondoren, sakatu **Kontraste handiko letrak**, aktibatzeke.

Kontraste handiko teklatura erabiltzea

Samsung teklatuaren tamaina handitu dezakezu, eta teklen koloreak aldatu, testuaren eta atzearen arteko kontrastea handitzeko.

Ireki **Ezarpenak** pantaila, sakatu **Erabilgarritasuna** → **Ikusmena**, eta, ondoren, sakatu **Kontraste handiko teklatura**, aktibatzeke.

Botoien itzalak bistaratzea

Botoien itzalak marko eta guzti bistaratu ditzakezu, botoiak nabarmentzeko.

Ireki **Ezarpenak** aplikazioa, sakatu **Erabilgarritasuna** → **Ikusmena**, eta, ondoren, sakatu **Erakutsi botoien formak** etengailua, aktibatzeke.

Lupa erabiltzea

Aktibatu lupa bat, pantailan zooma egiteko eta edukiak formatu handiago batean ikusteko.

Ireki **Ezarpenak** aplikazioa, sakatu **Erabilgarritasuna** → **Ikusmena** eta, ondoren, sakatu **Luparen leihoa** etengailua, aktibatzeke. Lupa pantailan bistaratuko da.

Irristatu kontrolagailua (luparen behealdean dago), pantaila handitu nahi duzun tokiraino eramateko.

Pantaila handitzea

Pantaila handitzeko eta area jakin batean zooma egiteko.

Ireki **Ezarpenak** aplikazioa, sakatu **Erabilgarritasuna** → **Ikusmena** eta, ondoren, sakatu **Lupa keinuak** etengailua, aktibatzeke.

- Zooma handitzea eta txikitzea: ukitu pantaila hiru aldiz, azkar-azkar, eremu jakin batean zooma egiteko. Sakatu berriro pantaila hiru aldiz azkar-azkar, ikuspegi arruntera itzultzeko.
- Pantaila arakatzea, desplazamendu bidez: erabili hi hatz edo gehiago, pantaila handituan mugitzeko.
- Zoomaren ehunekoak doitzeko: elkartu edo bereizi bi hatz edo gehiago pantaila handituan.

Bestela, ireki pantaila aldi baterako, hiru aldiz sakatuta. Pantaila sakatuta daukazula, arrastatu hatza, arakatzeko. Askatu hatza ikuspegi arruntera itzultzeko.



- Pantailako teklatuak ezin dira handitu.
- Funtzio hori aktibatzean, baliteke aplikazio jakin batzuen errendimenduari eragitea, hala nola **Telefonia** eta **Kalkulagailua** aplikazioei.

Saguaren erakuslea edo ukipen-panela handitzea

Handitu erakusle bat kanpoko sagu bat edo ukipen-pantaila bat erabiltzen dituzunean.

Ireki **Ezarpenak** aplikazioa, sakatu **Erabilgarritasuna** → **Ikusmena**, eta, ondoren, sakatu **Sagu/ukipen panel erakusle han...** etengailua, aktibatzeko.

Pantaila gris-eskala modura aldatzea

Pantailako koloreak tonu grisetan bistaratuko ditu.

Ireki **Ezarpenak** aplikazioa, sakatu **Erabilgarritasuna** → **Ikusmena**, eta, ondoren, sakatu **Gris eskala** etengailua, aktibatzeko.

Pantailaren koloreak alderantzikatzea

Pantailaren ikusgaitasuna hobetzeko eta erabiltzaileek testua hobetu ikusten laguntzeko.

Ireki **Ezarpenak** aplikazioa, sakatu **Erabilgarritasuna** → **Ikusmena**, eta, ondoren, sakatu **Kolore negatiboak** etengailua, aktibatzeko.

Kolorea doitzea

Pantailako koloreak doitu ditzakezu, koloreak bereiztea kostatzen bada. Gailuak koloreak aldatuko ditu, errazago bereizteko.

Ireki **Ezarpenak** aplikazioa, sakatu **Erabilgarritasuna** → **Ikusmena** → **Kolore egokitzea**, eta, ondoren, sakatu etengailua, aktibatzeko. Jarraitu pantailan agertuko diren jarraibideei kolorea doitzeko prozedura osatzeko.

Entzumena

Soinu-detektagailuak

Konfiguratu gailua, ateko txirrinaren hotsarekin edo haur batek negar egitean bibratzeko.



Ahotsa ezagutzeko aukera erabiltzen duzunean, soinu-detektagailuek ez dute funtzionatzen.

Haurraren negarraren detektorea

Ireki **Ezarpenak** aplikazioa, sakatu **Erabilgarritasuna** → **Entzumena** → **Soinu detektagailuak**, eta, ondoren, sakatu **Haur negar detektagailua** etengailua, aktibatzeke. Gailuak bibratu egingo du hotsa hautematean, eta alerta erregistro gisa gordeko du.

Txirrin-detektagailua

1 Ireki **Ezarpenak** aplikazioa, sakatu **Erabilgarritasuna** → **Entzumena** → **Soinu detektagailuak**, eta, ondoren, irristatu **Ateko txirrinaren detektagailua** etengailua, aktibatzeke.

2 Sakatu ● ateko txirrinaren hotsa grabatzeko.

Gailuak ateko txirrina hautemango eta grabatuko du.

3 Sakatu ●, eta jo ateko txirrina, ondo grabatu den ikusteko.

Gailuak ateko txirrinaren hotsa hautematean, sakatu **OK**.

Ateko txirrinaren hotsa aldatzeko, sakatu **Aldatu ateko txirrinaren soinua**.

Gailuak bibratu egingo du hotsa hautematean, eta alerta erregistro gisa gordeko du.

Argi-jakinarazpena konfiguratzea

Konfiguratu ezazu gailua flashak edo pantailak keinu egin dezan alarma bat edo jakinarazpen bat duzunean (adibidez, sarrerako deiak edo mezu berriak).

Ireki **Ezarpenak** aplikazioa, sakatu **Erabilgarritasuna** → **Entzumena**, eta, ondoren, irristatu **Flash jakinarazpena** etengailua, aktibatzeke.

Soinu guztiak desaktibatzea

Konfiguratu gailua soinu guztiak desaktibatzeko, hala nola multimedia-soinuak eta deietako solaskidearen ahotsa.

Ireki **Ezarpenak** aplikazioa, sakatu **Erabilgarritasuna** → **Entzumena**, eta, ondoren, irristatu **Isilarazi soinu guztiak** etengailua, aktibatzeko.

Azpitituluak konfiguratzeko

Ireki **Ezarpenak** aplikazioa, sakatu **Erabilgarritasuna** → **Entzumena** → **Samsung azpitituluak (CC)** edo **Google azpitituluak (CC)**, eta, ondoren, sakatu etengailua, aktibatzeko.

Hautatu aukera bat, azpitituluen doikuntzak konfiguratzeko.

Soinuaren balantzea doitzea

- 1 Konfiguratu gailua, entzungailuak erabiltzean soinu-balantzea doitzeko. Konektatu entzungailuak gailura, eta jarri belarrietan.
- 2 Ireki **Ezarpenak** aplikazioa, eta sakatu **Erabilgarritasuna** → **Entzumena**.
- 3 Irriatu doikuntza-barra ezkerreko edo eskuinera **Ezker/Eskuin soinu balan.** aukeran, eta doitu soinu-balantzea.

Mono audioa

Soinu monofonikoak seinale batean konbinatzen du soinu estereoa, eta entzungailuaren bozgorailu guztietatik erreproduzitzen du. Erabili aukera hau entzumen-arazoak badituzu edo entzungailu bakarra erabiltzea erosoagoa iruditzen bazaizu.

Ireki **Ezarpenak** aplikazioa, sakatu **Erabilgarritasuna** → **Entzumena**, eta, ondoren, sakatu **Mono audioa** etengailua, aktibatzeko.

Gaitasuna eta interakzioa

Botoi unibertsala

Kanpoko etengailu baten bidez kontrola daiteke ukipen-pantaila, pantaila sakatuz edo buru-mugimenduak eta aurpegi-keinuak erabiliz.

Ireki **Ezarpenak** aplikazioa, sakatu **Erabilgarritasuna** → **Gaitasun murriztua eta elkarreragina** → **Etengailu orokorra**, eta, ondoren, sakatu etengailua, aktibatzeke. Botoi unibertsalak gailuan erregistratu gabe badaude, sakatu **GEHITU ETENGAILUA**, eta konfiguratu botoiak, gailua kontrolatzeko.



Botoi unibertsalaren funtzioa aktibatzeke, gutxienez botoi batek egon behar du gailuan erregistratuta.

Gailua kontrolatzeko botoiak konfiguratzeko, sakatu **EZARPENAK** → **Etengailuak**.

Funtzio hori desaktibatzeke, sakatu pizteko botoia edo bolumena igotzeko botoia aldi berean.

Laguntza-menua

Laguntzako lasterbideen ikonoa bistaratzea

Gailua konfiguratzeko, aplikazioetara, funtzioetara eta doikuntzetara sartzeko morroiaren lasterbidearen ikonoa erakusteko. Ikonoan laguntza-menuak sakatuz gailua erraz erabiltzeko.

1 Ireki **Ezarpenak** aplikazioa, eta sakatu **Erabilgarritasuna** → **Gaitasun murriztua eta elkarreragina** → **Laguntzaile menua**.

2 Irristatu etengailua, aktibatzeke.

Laguntza-lasterbideen ikonoa pantailaren beheko eskuineko aldean agertuko da.

Laguntzailera sartzeko lasterbidearen ikonoaren gardentasun-maila doitzeko, irristatu doikuntza-barra aukera honetara: **Opakotasuna**.

Laguntza-menuetara sartzea







Laguntza-lasterbideen ikonoa ikono mugikor gisa agertuko da, edozein pantailatik laguntza-menuetara erraz sartzeko.

Laguntza-lasterbideen ikonoa sakatzean, ikonoa zabaldu egingo da, eta laguntza-menuak ikonoan agertuko dira. Sakatu ezkerreko edo eskuineko tekla, beste panel batzuetara joateko, edo mugitu pantaila ezkerredera edo eskuinera, beste menu batzuk hautatzeko.

Kurtsorea erabiltzea

Laguntza-menuan, sakatu **Kurtsorea**. Hatzarekin ukipen-eremuan mugimendu txikiak eginez pantaila kontrolatzeko. Arrastatu hatza ukipen-eremuan, kurtsorea mugitzeko. Kurtsorearen azpiko elementuak hautatzeko ere saka dezakezu pantaila.

Erabili aukera hauek:

-  / : pantailan ezkerrera edo eskuinera joateko.
-  / : pantailan gora edo behera joateko.
- : kurtsorea dagoen zona handiagotzeko.
- : ukipen-eremua beste leku batera eramateko.
- : ukipen-eremua ixteko.

Kurtsorearen eta ukipen-eremuaren konfigurazioa aldatzeko, sakatu **Ezarpenak**, eta sakatu **Erabilgarritasuna** → **Gaitasun murriztua eta elkarreragina** → **Laguntzaile menua**. Ondoren, pertsonalizatu doikuntzak **KURTSORE ETA PANTAILAREN KONTROLA** aukeran.

Laguntza-menu hobetuak erabiltzea

Konfiguratu gailua, laguntza-menu hobetuak erakusteko aplikazio jakin batzuetarako.

Ireki **Ezarpenak** aplikazioa, sakatu **Erabilgarritasuna** → **Gaitasun murriztua eta elkarreragina** → **Laguntzaile menua** → **Laguntzaile osagarria**, eta sakatu etengailua, aktibatzeke, eta, ondoren, hautatu aplikazioak.

Erraz piztea

Piztu ezazu pantaila gailuaren goiko aldean eskua sentsorearen gainean mugituz. Botoirik sakatu gabe piztu ahalko duzu pantaila. Funtzio hau erabiltzean, jarri gailua gainazal lau batean pantaila behera begira duela, edo eutsi tinko, mugi ez dadin.

Ireki **Ezarpenak** aplikazioa, sakatu **Erabilgarritasuna** → **Gaitasun murriztua eta elkarreragina**, eta, ondoren, sakatu **Pantaila pizte erraza** etengailua, aktibatzeke.

Luze sakatzea

Ikono edo pantaila bat zenbat denboraz sakatu nahi duzun definitzeko, normal sakatuta egiten ez duen beste ekintza alternatibo bat egin dezan.

Ireki **Ezarpenak** aplikazioa, sakatu **Erabilgarritasuna** → **Gaitasun murriztua eta elkarreragina** → **Ukitu eta eutsi atzerapena**, eta, ondoren, hautatu aukera bat.

Klik egitea erakuslea gelditzean

Konfiguratu gailua, saguaren erakuslea elementu baten gainean jarritakoan elementu hori automatikoki hauta dezan.

Ireki **Ezarpenak** aplikazioa, sakatu **Erabilgarritasuna** → **Gaitasun murriztua eta elkarreragina**, eta, ondoren, irristatu **Egin klik erakuslea gelditzean** etengailua, aktibatzeke.

Interakzio-kontrola

Aktibatu interakzio-kontrolaren modua, aplikazioak erabiltzen dituzun bitartean egiten dituzun sarrerekiko gailuaren erreakzioa mugatzeko.

- 1 Ireki **Ezarpenak** aplikazioa, eta sakatu **Erabilgarritasuna** → **Gaitasun murriztua eta elkarreragina** → **Elkarreragin kontrola**.
- 2 Irriatu etengailua, aktibatzeke.
- 3 Luze sakatu pizteko eta bolumena igotzeko botoiak, biak batera, aplikazio bat erabiltzen duzun bitartean.
- 4 Doitu markoaren tamaina, edo marraztu marra bat mugatu nahi duzun eremuaren inguruan.
- 5 Sakatu **AMAITUTA**.

Gailuak eremu mugatua bistaratuko du. Eremu horrek ez du erreakzionatuko hura sakatzean, eta gailuaren teklak desaktibatuta egongo dira. Baina funtzioak aktibatu ditzakezu pizteko/ itzaltzeko botoia, bolumen-botoia eta teklatura aukeretzeko, interakzioa kontrolatzeko moduan.

Interakzioa kontrolatzeko modua desaktibatzeke, luze sakatu pizteko eta bolumena igotzeko botoiak aldi berean.

Interakzioa kontrolatzeko modua desaktibatutakoan gailuak pantaila blokea dezan, honela konfiguratu behar da: ireki **Ezarpenak** pantaila, sakatu **Erabilgarritasuna** → **Gaitasun murriztua eta elkarreragina** → **Elkarreragin kontrola**, eta, ondoren, irristatu **Pant. Blokea, itzalita dagoela** etengailua, aktibatzeke.

Testua ahots bihurtzeko funtzioak konfiguratzeko

Voice Assistant erabiltzen denean testua ahots bihurtzeko erabiltzen diren funtzioen doikuntzak alda ditzakezu (adibidez, hizkuntza, abiadura eta beste hainbat).

Ireki **Ezarpenak** aplikazioa, sakatu **Erabilgarritasuna** → **Testurik hizketara**, eta, ondoren, erabili funtzio hauek:

- **TTS MOTOR LEHENETSIA**: testua ahots bihurtzeko motor bat aukeratzeko.
- **Hizketaren abiadura**: testua ahots bihurtzeko funtzioaren abiadura doitzeko.
- **Tonua**: testua ahots bihurtzeko funtzioaren tonua doitzeko.
- **Berrezarri hizketa abiad.:** ahotsaren abiadura berrezartzeko.
- **Berrezarri tonua**: ahotsaren tonua berrezartzeko.
- **Entzun adibidea**: ahots-doikuntzen erakustaldi labur bat erreproduzitzeko.
- **Lehen. Hizkuntza egoera**: ikusteko zer hizkuntza dagoen hautatuta testua ahots bihurtzeko funtziorako.

Blokeoaren norabidea

Norabide-konbinazio bat sortu, pantaila desblokeatzeko.

- 1 Ireki **Ezarpenak** aplikazioa, sakatu **Erabilgarritasuna** → **Keinu bidezko blokeoa**, eta, ondoren, sakatu etengailua, aktibatuzeko.
- 2 Irristatu hatza gorantz, beherantz, ezkerrerantz edo eskuinerantz (sei-zortzi aldiz), eta, ondoren, sakatu **JARRAITU**.
- 3 Marraztu berriro norabide-konbinazioa, egiaztatuzeko, eta sakatu **BAIEZTATU**.

Lasterbidea

Konfiguratu aukera hau irisgarritasuneko menuak bizkor irekitzeko.

Ireki **Ezarpenak** aplikazioa, sakatu **Erabilgarritasuna** → **Zuzeneko sarbidea** eta, ondoren, irristatu etengailua, aktibatzeke. Ondoren, hautatu irisgarritasuneko menu bat, ireki dadin pizteko/itzaltzeko botoia eta bolumena igotzeko botoia aldi berean sakatzean.

Irisgarritasuneko aukera hauetan sar zaitezke.

- Erabilgarritasuna
- Voice Assistant
- Botoi unibertsala
- Lupa
- Kolore negatiboak
- Gris-eskala
- Kolorearen doikuntzak
- Interakzio-kontrola

Jakinarazpena gogoratzea

Gailua konfiguratzeko tarte jakin batean begiratu ez dituzun jakinarazpenen berri emateko.

Ireki **Ezarpenak** aplikazioa, sakatu **Erabilgarritasuna** → **Jakinarazpen gogorazlea** eta, ondoren, irristatu etengailua, aktibatzeke.

Gailua konfiguratzeko, begiratu gabeko jakinarazpenak daudenean gailuak bibratzeko; irristatu **Bibratu**, aktibatzeke.

Alerten artean tarte bat konfiguratzeko, sakatu **Gogorazpen tarte**.

Aplikazioak konfiguratzeko, jakinarazpenez ohartarazteko, hautatu aplikazioak hemen: **ERAKUTSI JAKINARAZPENAK**.

Deiak erantzutea edo bukatzea

Deiak erantzuteko edo bukatzeko modua aldatzeko.

Ireki **Ezarpenak** aplikazioa, eta sakatu **Erabilgarritasuna** → **Deiak erantzutea eta amaitzea**.

Hautatu nahi duzun metodoa.

Ukitu bakarrek modua erabiltzea

Alarma batek jotzen duenean edo dei bat jasotzen duzunean, botoia arrastatu beharrean sakatu botoia alarma geldiarazteko edo deiari erantzuteko.

Ireki **Ezarpenak** aplikazioa, sakatu **Erabilgarritasuna** eta, ondoren, sakatu **Ukipen bakarra** etengailua, aktibatzeke.

Irisgarritasun-doikuntzak konfiguratzeko

Irisgarritasun-doikuntzak fitxategi batean gordetzea

Esportatu uneko irisgarritasun-konfigurazioa fitxategi batera.

Ireki **Ezarpenak** aplikazioa, eta sakatu **Erabilgarritasuna** → **Kudeatu erabilgarritasuna** → **Inportatu/Esportatu** → **Esportatu Nire Fitxategietara**.

Irisgarritasun-doikuntzen fitxategi bat inportatzea

Inportatu irisgarritasun-doikuntzen fitxategi bat, eta eguneratu konfiguraturata dituzun doikuntzak.

Ireki **Ezarpenak** aplikazioa, eta sakatu **Erabilgarritasuna** → **Kudeatu erabilgarritasuna** → **Inportatu/Esportatu** → **Inportatu Nire fitxategietatik** Aukeratu inportatu nahi duzun fitxategia, eta sakatu **EGINDA**. Irisgarritasun-doikuntzak inportatutako fitxategiaren arabera eguneratuko dira.

Irisgarritasun-doikuntzen fitxategiak partekatzea

Partekatu irisgarritasun-doikuntzen fitxategiak beste pertsona batzuekin posta elektronikoz, Wi-Fi Direct bidez, bluetooth bidez ...

Ireki **Ezarpenak** aplikazioa, eta sakatu **Erabilgarritasuna** → **Kudeatu erabilgarritasuna** → **Partekatu honen bidez**. Ondoren, hautatu irisgarritasun-fitxategiak, eta sakatu **EGINDA**. Hautatu partekatzeko metodo bat, eta bete pantailako jarraibideak, fitxategiak partekatzeko.

Arazoak konpontzea

Samsungen Laguntza Teknikoko Zerbitzuaren zentroarekin harremanetan jarri aurretik, egin proba hauekin: Litekeena da egoerak batzuk zure gailuan ez aplikatzea.

Gailua pizten duzunean edo erabiltzen ari zarenean, kode hauetako bat sartzeko eskatzen dizu

- Pasahitza: gailua blokeatuta badago, ezarri zenion pasahitza idatzi behar duzu.
- PINa: gailua lehen aldiz erabiltzean edo PIN kodearen eskaera aktibatuta dagoenean, SIM edo USIM txartelarekin batera emandako PIN kodea sartu behar duzu. Funtzio hori desaktibatzeke, erabili **SIM txartela blokeatu** menua.
- PUKa: SIM edo USIM txartela blokeatuta dago; normalean, PINa behin baino gehiagotan gaizki idazteagatik gertatzen da. Idatzi zerbitzu-hornitzaileak emandako PUK kodea.
- PIN2: PIN 2 kodea eskatzen duen menu batera sartzen bazara, SIM edo USIM txartelarekin emandako PIN 2 kodea sartu behar duzu. Informazio gehiago lortzeko, jarri harremanetan zure zerbitzu-hornitzailearekin.

Zure gailuan sare- edo zerbitzu-errorea ageri da

- Seinale edo harrera ahula dagoen eremuetan, estaldura gal dezake. Aldatu tokiz eta eta saiatu berriro. Mugitu bitartean, baliteke errore-mezuak behin baino gehiagotan bistaratzea.
- Aukera batzuetara ezin da sartu harpidetu gabe. Informazio gehiago lortzeko, jarri harremanetan zure zerbitzu-hornitzailearekin.

Zure gailua ez da pizten

Bateria guztiz deskargatuta badago, gailua ez da piztuko. Kargatu bateria erabat gailua piztu aurretik.

Ukipen-pantailak geldo edo desegoki erantzuten du

- Ukipen-pantailan babes-estalki bat edo aukerako osagarriak jartzen badituzu, baliteke ondo ez funtzionatzea.
- Eskularruekin edo esku zikinekin ukipen-pantaila sakatuz gero edo pantaila objektu puntadunekin ukituz gero, baliteke ondo ez funtzionatzea.
- Litekeena da ukipen-pantailak ongi ez funtzionatzea ingurune hezeetan edo bustitzen denean.
- Berrabiarazi gailua softwarearen behin-behineko erroreak erauzteko.
- Egiaztatu gailuaren softwarea bertsio berrienekin eguneratua dagoela.
- Ukipen-pantaila marratua edo kaltetua badago, jo ezazu Samsungen laguntza-zentro batera.

Gailuak ez du erantzuten edo errore larri bat du

Probatu konponbide hauek. Arazoa ez bada konpondu, jarri harremanetan Samsungen Laguntza Teknikoko Zerbitzuarekin (LTZ).

Gailua berrabiaraztea

Gailua erabat gelditzen bada edo eseki egiten bada, baliteke aplikazioak itxi behar izatea edo gailua itzali eta berriro piztu behar izatea.

Berrabiaraztera behartzea

Gailua blokeatu egiten bada eta ez badu erantzuten, sakatu pizteko/itzaltzeko tekla eta bolumena jaistekoa batera gutxienez 7 segundoz, berrabiarazteko.

Gailua leheneratzea

Arazoa ez bada konpontzen, berrezarri fabrikako balioak.

Ireki **Ezarpenak** aplikazioa, eta sakatu **Kudeaketa orokorra** → **Berrezarri** → **Berrezarri fabrikako datuak** → **BERREZARRI GAILUA** → **EZABATU GUZTIA**. Fabrikako datuak berrezarri aurretik, gogoan izan gailuan gordetako datu garrantzitsu guztien segurtasun-kopia egin behar dela.

Gailuan Googleren kontu bat erregistratu baduzu, Googleren kontu berean hasi beharko duzu saioa gailua berrezarri ondoren.

Ezin da deirik egin/jaso

- Ziurtatu sare mugikor egokian sartzen ari zarela.
- Ziurtatu markatu nahi duzun telefono-zenbaki hori ez duzula jarri deiak murrizteko aukeran.
- Ziurtatu telefono-zenbaki hori ez duzula jarri deiak murrizteko aukeran.

Solaskideak ezin dizu entzuten deia egitean

- Ziurtatu ez zarela ari mugikorraren mikrofonoa estaltzen.
- Ziurtatu mikrofonoa zure ahotik hurbil dagoela.
- Entzungailuak erabiltzen badituzu, ziurtatu behar bezala konektatuta daudela.

Deiak egitean oihartzuna entzuten da

Doitu bolumena, bolumen-tekla sakatuz, edo mugitu lekuz.

Sare mugikorrak edo Internet sarri deskonektatzen dira, edo soina kalitate txarrekoa da

- Egiaztatu ez zarela ari gailuaren barneko antena blokeatzen.
- Seinale edo harrera ahula dagoen eremuetan, estaldura gal dezake. Baliteke konektatzeko arazoak izatea zerbitzu-hornitzailearen oinarri-estazioan arazoren bat dagoelako. Joan beste leku batera, eta saiatu berriro.
- Mugitzen ari zarela gailua erabiliz gero, baliteke haririk gabeko sare-zerbitzuak desgaitzea, zerbitzu-hornitzailearen sareko arazoen ondorioz.

Bateriaren ikonoa hutsik dago

Materia-maila baxua du. Kargatu bateria.

Bateria ez da behar bezala kargatzen (Samsungek onartutako bateriarako)

- Ziurtatu kargagailua ondo konektatuta dagoela.
- Joan Samsungen Laguntza Teknikoko Zerbitzura (LTZ), eta bateria ordeztuko dizute.

Gailua erosi nuenean baino azkarrago deskargatzen da bateria

- Gailua edo bateria tenperatura altuegietan edo baxuegietan erabiliz gero, kargagailuaren bizi-erabilgarria murriztu egin liteke.
- Bateria-kontsumoa handitu egiten da funtzioak eta aplikazio jakin batzuk erabiliz gero (adibidez, GPSa, jokoak edo Internet).
- Bateria kontsumitu egiten da, eta ohiko kargatzea laburragoa bihurtzen da denborarekin.

Errore-mezuak agertzen dira kamera abiaraztean

Gailuak nahikoa memoria eta bateria izan behar du kameraren aplikazioa erabili ahal izateko. Kamera abiaraztean errore-mezuak agertzen badira, saiatu hau egiten:

- Kargatu bateria.
- Eraman datuak ordenagailu batera edo ezabatu gailutik, memorian toki gehiago egiteko.
- Berrabiarazi gailua. Iradokizun hauei kasu eginda ere kameraren aplikazioarekin oraindik ere arazoak badituzu, jarri harremanetan Samsungen Laguntza Teknikoko Zerbitzuarekin.

Argazkien kalitatea ez da aurrebistarena bezain ona

- Argazkien kalitatea aldatu egin liteke, ingurunearen eta argazkilaritza-tekniken arabera.
- Leku ilunetan, gauez edo leku itxietan argazkiak ateraz gero, baliteke irudiak zarata izatea edo irudiak fokutik kanpo egotea.

Errore-mezuak bistaratzen dira multimedia-fitxategiak irekitzean

Gailuan multimedia-fitxategiak irekitzean errore-mezuak agertzen badira edo halako fitxategiak ez badira erreproduzitzen gailuan, saiatu hau egiten:

- Eraman datuak ordenagailu batera edo ezabatu gailutik, memorian toki gehiago egiteko.
- Egiaztatu musika-fitxategia ez duela babesten eskubide digitalen kudeaketa-sistema batek (DRM). DRMz babestua badago, egiaztatu fitxategia erreproduzitzeko beharrezkoa den lizentzia edo gakoa duzula.
- Egiaztatu gailuak fitxategi-formatuak onartzen dituela. Fitxategi-formatu bat ez bada bateragarria, hala nola DivX edo AC3, instalatu haiek onartzeko aplikazio bat. Gailuak zer fitxategi-formatu onartzen dituen jakiteko, kontsultatu www.samsung.com webgunea.
- Gailuarekin ateratako argazkiak eta bideoak onartzen ditu gailuak. Baliteke beste gailu batzuekin egindako argazkiek eta bideoek ondo ez funtzionatzea.
- Zure sare-hornitzaileak edo zerbitzu osagarrien hornitzaileek baimendutako multimedia-fitxategiak onartzen ditu gailuak. Baliteke Internetetik hartutako eduki batzuek (melodiak, bideoak edota pantaila-atzealdeak) ondo ez funtzionatzea.

Ezin da aurkitu bluetootha darabilen beste gailurik

- Ziurtatu beste gailuan haririk gabeko bluetooth funtzioa aktibatuta dagoela.
- Ziurtatu haririk gabeko bluetooth funtzioa aktibatuta dagoela konektatu nahi duzun gailuan.
- Egiaztatu zure gailua eta bluetootha darabilen beste gailua bluetootharen gehienezko irismen-tartearen barruan daudela (10 metro).

Ohar horiei jarraitu ondoren arazoak bere horretan badirau, jarri harremanetan Samsungen Laguntza Teknikoko Zerbitzuarekin.

Ez da konexiorik ezartzen gailua ordenagailu bati konektatzean

- Egiaztatu erabiltzen ari zaren USB kablea gailuarekin bateragarria dela.
- Egiaztatu ordenagailuak behar duen kontrolagailua instalatuta eta eguneratuta dagoela.
- Windows XP erabiltzen baduzu, egiaztatu ordenagailuak Windows XP Service Pack 3 edo berriago bat instalatuta daukala.

Gailuak ezin du aurkitu uneko kokapena

GPS seinaleak ez dira iristen leku batzuetara; adibidez, leku itxietara. Halakoetan, konfiguratu gailua WiFi-a edo sare mugikor bat erabil dezan zure uneko kokapena bilatzeko.

Gailuan biltegitratutako datuak galdu egin dira

Egin beti gailuan gordetako datu garrantzitsu guztien segurtasun-kopiak. Bestela, ezingo dituzu berrezarri kaltetutako edo galdutako datuak. Samsungek ez du bere gain hartzen gailuan gordetako datuak galtzeagatiko erantzukizunik.

Hutsune txiki bat dago gailuaren zorroaren kanpoaldearen inguruan

- Hutsune hori fabrikazioko nahitaezko ezaugarri bat da, eta baliteke zati batzuk mugitzea edo bibratzea eragitea.
- Denborarekin, aldean kontaktuaren ondorioz, baliteke hutsune hori apur bat handitzea.

Ez dago nahiko toki gailuaren biltegian

Erabili Smart Manager, behar ez dituzun datuak (adibidez, cachea) ezabatu edo erabiltzen ez dituzun fitxategiak edo aplikazioak ezabatu eta biltegitratzeko lekua egiteko.

Aplikazioen botoia ez da agertzen pantaila nagusian

Ireki dezakezu aplikazioen pantaila aplikazioen botoia erabili gabe pantaila nagusian hatza gorantz edo beherantz arrastatuz. Pantaila nagusira itzultzeko, irristatu hatza gorantz edo beherantz aplikazioen pantailan. Aplikazioen botoia pantaila nagusiaren behealdean erakusteko, ireki **Ezarpenak** aplikazioa, eta sakatu **Pantaila** → **Pantaila nagusia** → **Aplikazioak botoia** → **Erak. Aplikazioak botoia** → **EZARRI**.

Hasierako botoia ez da agertzen

Baliteke hasierako botoia dagoen nabigazio-barra desagertzea aplikazio edo funtzio jakin batzuk erabiltzen ari zaren bitartean. Barra ikusteko, irristatu pantailaren beheko aldea gorantz.

Pantailaren distira doitzeko barra ez da agertzen ohartarazpenen taulan

Ireki ohartarazpenen taula egoera-barra beherantz arrastatuz, eta, ondoren, arrastatu ohartarazpenen taula beherantz. Sakatu  distira doitzeko barraren ondoan, eta arrastatu **Erakutsi kontrolak goian** etengailua hura aktibatzeko.

Samsung Cloud ez dabil

- Egiaztatu behar bezala konektatuta zaudela sare batera.
- Samsung Cloud-en zerbitzua egiaztatzen duzun bitartean, ezin duzu erabili Samsung Cloud. Saia zaitetz berriro geroago.

Gailuak ez ditu nire irisak errekonozitzen blokeatutako pantailatik

- Egiaztatu ezerk ez diela oztoporik egiten irisa ezagutzeko kamerari eta LEDari, eta saia zaitetz berriro.
- Argiztapen-baldintzak zure irisak erregistratu zenituenekoen oso bestelakoak badira, litekeena da gailuak ez ezagutzea zure irisak. Mugitu zaitetz beste leku batera, eta saia zaitetz berriro.
- Egiaztatu gailua ez dela mugitzen eta ez dela gehiegi okertzen.

Bateria ateratzea

- **Bateria ateratzeko, jarri harremanetan zerbitzu-zentro baimenduarekin. Bateria ateratzeko jarraibideak ikusteko, zoaz webgune honetara www.samsung.com/global/eco-design_energy.**
- Zure segurtasunerako, **ez saiatu bateria ateratzen**. Bateria behar bezala ateratzen ez bada, baliteke bateria nahiz gailua hondatzea, eta horrek kalte pertsonalak eragin diezazkizuke edo zure segurtasuna arriskuan jar dezake gailua erabiltzean.
- Samsungek ez du bere gain hartzen ohar edo jarraibide hauek behar bezala ez segitzeagatik sor daitezkeen kalteen edo galeren erantzukizuna (kontratuzko edo kontratuz kanpoko kalteak, arduragabekeria barne); hemendik kanpo geratzen dira Samsungen arduragabekeriagatik eragindako heriotzak edo lesio pertsonalak.

Adostasun-deklarazioaren laburpena

SAMSUNGek adierazten du, bere ardurapean, tresna honek Europako Parlamentuaren eta Kontseiluaren 1999ko martxoaren 9ko 99/05/EE Direktiban finkatutakoa betetzen duela; Direktiba hori azaroaren 20ko 1890/2000 Errege Dekretuaren bidez egokitu zen espainiar estatuko legeriara.

Copyrighta

Copyrighta © 2017 Samsung Electronics

Eskuliburu hau egile-eskubideen nazioarteko legeek babesten dute.

Debekatuta dago eskuliburu honen zatiak erreproduzitzea, banatzea, itzultzea edo bidaltzea bitarteko elektronikoa edo mekanikoa erabiliz (fotokopiak, grabaketak edo informazioa biltegitzeko eta berreskuratzeko edozein sistema), Samsung Electronicsek alde aurretik idatzizko baimena ematen ez badu.

Marka komertzialak

- SAMSUNG eta SAMSUNGen logotipoa Samsung Electronicsen marka erregistratuak dira.
- Bluetooth SIG, Inc.-en marka komertzial erregistratua da Bluetooth®, mundu osoan.
- WiFi Allianceren marka komertzial erregistratuak dira Wi-Fi®, Wi-Fi Protected Setup™, Wi-Fi Direct™, Wi-Fi CERTIFIED™, eta WiFi logotipoa.
- Gainerako marka komertzialak eta egile-eskubideak beren jabeenak dira.