

**SONY®**

XPERIA

U

Erabiltzailearen gida

# Edukia

<b>Informazio garrantzitsua.....</b>	<b>7</b>
<b>Android™: zer eta zergatik?.....</b>	<b>8</b>
Aplikazioak.....	8
<b>Lehen urratsak.....</b>	<b>9</b>
Muntaketa.....	9
Piztu eta itzali telefonoa .....	11
Konfigurazio laguntzailea.....	11
Pantailaren blokeoa.....	11
Kontuak eta zerbitzuak.....	12
<b>Ezagutu zure telefonoa.....</b>	<b>14</b>
Telefonoaren ikuspegi orokorra.....	14
Bateria.....	15
Teklak erabiltzea.....	17
Ukipen pantaila erabiltzea.....	17
Hasierako pantaila.....	19
Banda gardena argitzea.....	21
Aplikazioetara sartzea eta eurak erabiltzea.....	22
Egoera eta jakinarazpenak.....	23
Telefonoaren ezarpenen menua.....	24
Idatzi testua.....	25
Telefonoa pertsonalizatzea.....	29
Memoria.....	32
Telefonoarekin entzungailua erabiltzea.....	32
Internet eta mezularitza ezarpenak.....	33
Erabili datu-kontrolatzailea.....	34
Datu trafikoa desaktibatu.....	34
Datuak ibiltaritzan.....	35
Sareko ezarpenak.....	35
<b>Deiak.....</b>	<b>36</b>
Larrialdi-deiak.....	36
Deiak kudeatzea.....	36
Erantzungailua.....	37
Aldi bereko deiak.....	38
Konferentzia-deiak.....	38
Dei-ezarpenak.....	39
<b>Kontaktuak .....</b>	<b>41</b>
Kontaktuak telefono berrira transferitzea.....	41
Kontaktuak pantailaren ikuspegi orokorra.....	43
Kontaktuak kudeatu.....	43

Zure kontaktuekin komunikatu.....	45
Kontaktuak partekatu.....	45
Egin kontaktuen babeskopiak.....	45
<b>Mezularitza.....</b>	<b>47</b>
SMSak eta MMSak erabili.....	47
SMSen eta MMSen aukerak.....	48
<b>Posta elektronikoa.....</b>	<b>50</b>
Erabili posta-elektronikoa.....	50
Posta elektronikoko kontuak erabiltzeko.....	53
Gmail™ eta beste Google™ zerbitzu batzuk .....	54
<b>Google Talk™ .....</b>	<b>55</b>
<b>Timescape™.....</b>	<b>56</b>
Timescape™ bista orokorra.....	56
Erabili Timescape™.....	56
Timescape™ aplikazioaren ezarpenak.....	58
Timescape™ jarioaren widgeta.....	58
Timescape™ lagunen widgeta.....	59
Timescape™ Share widgeta.....	60
<b>Android Market™ zerbitzuaren oinarritzko ezagutzak.....</b>	<b>61</b>
Android Market™ merkatutik deskargatzea.....	61
Aplikazioetako datuak ezabatu.....	62
Baimenak.....	62
Android Market™ zerbitzukoak ez diren aplikazioak instalatzea .....	62
<b>PlayNow™ zerbitzua.....</b>	<b>63</b>
Edukiak deskargatu aurretik.....	63
Deskargatu PlayNow™ zerbitzutik.....	63
<b>Video Unlimited™.....</b>	<b>64</b>
Video Unlimited™ menuaren ikuspegi orokorra.....	64
Video Unlimited™ kontua sortzea.....	64
Video Unlimited™ hautapena arakatzea.....	64
Bideoak alokatzea eta erostea.....	64
Video Unlimited™ zerbitzuko bideoak ikustea.....	65
<b>Music Unlimited™.....</b>	<b>66</b>
<b>Antolaketaren lehen urratsak.....</b>	<b>67</b>
Egutegia.....	67
Alarma.....	67
<b>NeoReader™ aplikazioarekin eskaneatzea.....</b>	<b>70</b>
NeoReader™ aplikazioaren menuaren ikuspegi orokorra.....	70
<b>Telefonoko datuak sinkronizatzea.....</b>	<b>71</b>
Sinkronizatu Google™-ekin.....	71

Enpresako posta elektronikoa, egutegia eta kontaktuak sinkronizatzea.....	72
Facebook™-ekin sinkronizatzea.....	73
Sinkronizatu SyncML™ erabiliz.....	73
<b>Hari gabeko sareetara konektatzea.....</b>	<b>75</b>
Wi-Fi® .....	75
Sare pribatu birtualak (VPN).....	80
<b>Web-arakatzaila.....</b>	<b>82</b>
Tresna-barra.....	82
Weba arakatu.....	82
Web orrietan zehar nabigatu.....	83
Kudeatu laster markak.....	83
Testua eta irudia kudeatu.....	84
Hainbat leiho.....	85
Webetik deskargatu.....	85
Arakatzailaren ezarpenak.....	85
<b>Musika.....</b>	<b>87</b>
Zure entzumena zaintzea.....	87
Multimedia fitxategiak kopiatzea telefonoaren barneko memorian .....	87
Erabili musika-erreproduzigailua .....	87
<b>TrackID teknologia erabiliz musika identifikatzea.....</b>	<b>93</b>
TrackID™ teknologiaren emaitzak erabiltzea.....	93
FM irrati pistak identifikatzeko TrackID™ erabiltzea.....	94
<b>FM irrati erabiltzea.....</b>	<b>95</b>
FM irratiaren ikuspegi orokorra.....	95
Erabili gogoko irrati-kateak.....	95
Bilatu irrati-kate gehiago.....	96
Irratiaren soinua gailuen artean aldatzea.....	96
Mono eta estereo moduen artean aldatzea.....	96
Irratiko pisten identifikazioa TrackID™-rekin.....	96
Gustatzen zaizun musikaren xehetasunak Facebook™-en partekatzea.....	97
<b>Argazkiak ateratzea eta bideoak grabatzea.....</b>	<b>98</b>
Kamera ikuspegi orokorra kontrolatzen du.....	98
Erabili argazki-kamera.....	98
Erabili bideokamera.....	106
<b>3D kamera .....</b>	<b>110</b>
3Dko kameraren ikuspegi orokorra.....	110
<b>Galerian argazkiak eta bideoklipak ikustea.....</b>	<b>112</b>
Mobile BRAVIA® Engine.....	112
Albumekin lan egitea.....	113
Galeriako argazkiekin lan egitea.....	114

<b>Argazkiak 3D Albumean ikustea.....</b>	<b>117</b>
3Dko albumeako argazkiak kudeatzea.....	117
<b>Hari gabeko Bluetooth™ teknologia.....</b>	<b>118</b>
Telefonoari izena jartzea.....	118
Parekatu beste Bluetooth™ gailu batekin.....	118
Bluetooth™ teknologia erabiliz bidali eta jaso.....	119
<b>Konektatu telefonoa ordenagailura.....</b>	<b>121</b>
USB kablea erabiliz edukia transferitu eta kudeatu.....	121
Fitxategiak Wi-Fi® sareen bidez Multimedia transferentzia modua erabiliz transferitzeko.....	121
PC Companion.....	122
Media Go™ .....	122
<b>Zure kokapena bilatzeko kokapen zerbitzuak erabiltzea.....</b>	<b>124</b>
GPSa erabiltzea.....	124
Google Maps™.....	125
Argibideak eskuratzeko Google Maps™ erabiltzea.....	125
<b>Telefonoaren edukiaren babeskopia egitea eta berrezartzea.....</b>	<b>126</b>
Babeskopiak egin ditzakezun eduki mota.....	126
<b>Blokeatu eta babestu telefonoa.....</b>	<b>127</b>
IMEI zenbakia.....	127
SIM txartelaren babesa.....	127
Blokeo pantaila bat ezartzea.....	128
<b>Eguneratu telefonoa.....</b>	<b>130</b>
Eguneratu telefonoa haririk gabe.....	130
Eguneratu telefonoa USB kablea erabiliz.....	130
<b>Telefonoaren ezarpenen ikuspegi orokorra.....</b>	<b>132</b>
<b>Egoeraren eta jakinarazpen ikonoen ikuspegi orokorra.....</b>	<b>133</b>
Egoera-ikonoak.....	133
Jakinarazpen-ikonoak.....	133
<b>Aplikazioen ikuspegi orokorra.....</b>	<b>135</b>
<b>Erabiltzailearentzako laguntza.....</b>	<b>137</b>
<b>Arazo-konpontzea.....</b>	<b>138</b>
Telefonoak ez du espero bezala funtzionatzen.....	138
Berrezarri telefonoa.....	138
Ezin dut telefonoa kargatu.....	138
Ez da bateria kargatzen ari dela adierazten duen ikonorik agertzen telefonoa kargatzen jarritakoan.....	138
Bateriaren errendimendua txikia da.....	138
Ezin dut telefonoaren eta ordenagailuaren artean edukia transferitu USB kablea erabiliz.....	138

Ezin ditut Interneten oinarritutako zerbitzuak erabili.....	138
Errore-mezuak.....	139
<b>Zure telefono birziklatzea.....</b>	<b>140</b>
<b>Lege-informazioa.....</b>	<b>141</b>
<b>Aurkibidea.....</b>	<b>142</b>

# Informazio garrantzitsua

**Irakurri *Informazio garrantzitsua* liburuxka telefono mugikorra erabiltzen hasi aurretik.**

- ! Erabiltzailearen gida honetan deskribatutako zerbitzu eta eginbide guztiak ez dira herrialde guztietako sare eta zerbitzu-hornitzaile guztiekin bateragarriak. Hori GMS sareko Nazioarteko Larrialdi Deietarako 112 zenbakiaren kasuan ere gerta daiteke. Jarri zure sareko operadorearekin edo zerbitzu-hornitzailearekin harremanetan zerbitzu edo eginbide jakin baten erabilgarritasuna eta aplika dakizkiokeen tarifa gehigarriak ezagutzeko.

# Android™: zer eta zergatik?

Sony Xperia telefono adimendunak Android plataforman funtzionatzen du. Android telefonoek ordenagailuak egiten dituen funtzio asko eta asko egin ditzakete, eta zure eskakizunen arabera pertsonaliza ditzakezu. Aplikazioak gehitu eta ezabatu, edo lehendik daudenak hobetu ditzakezu, euren funtzionaltasuna areagotzeko, adibidez. Android Market™ zerbitzuan aplikazio eta joko sorta zabala deskarga dezakezu, hazi eta hazi ari den bildumatik. Android™ telefonoko aplikazioak beste aplikazio batzuekin eta erabiltzen dituzun lineako zerbitzuekin integra ditzakezu. Adibidez, telefonoko kontaktuen babeskopia egin dezakezu, posta elektronikoko kontuetara eta egutegira sar zaitezke leku bakar batetik, hitzorduen jarraipena egin dezakezu eta sare sozialetan sar zaitezke.

Android™ telefonoak etengabe garatzen ari dira. Softwarearen bertsio berri bat erabilgarri dagoenean eta telefonoak software berri hori onartzen badu, telefonoa egunera dezakezu eginbide berriak eta azken hobekuntzak eskuratzeko.

💡 Android™ telefonoak Google™ zerbitzuak aurrez kargatuta ditu. Emandako Google™ zerbitzuei ahalik eta etekin handiena ateratzeko, Google™ kontu bat izan eta saioa hasi behar duzu bertan, telefonoa lehen aldiz abiarazten duzunean. Interneterako sarbidea behar duzu Android™ eginbide asko eta asko erabiltzeko.

! Baliteke softwarearen bertsio berriak ez izatea telefono guztietarako bateragarriak.

## Aplikazioak

Aplikazioa telefono programa bat da eta egitekoa gauzatzen laguntzen dizu. Adibidez, deiak egiteko aplikazioak daude, argazkiak ateratzeko eta aplikazio gehiago deskargatzeko.



# Lehen urratsak

## Muntaketa

Atzeko estalkia kentzeko

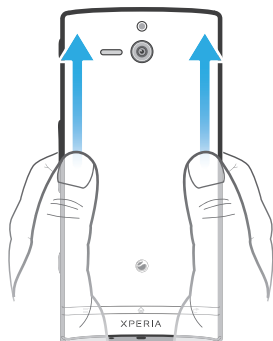

- Bi hatz lodiak erabiliz, sakatu atzeko estalkia eta irristatu gorantz.

## SIM txartela sartzeko

- ! Ez sartu bateragarria ez den SIM txartelik SIM txartelaren zirrikitan. Hori eginez gero, SIM txartela edo telefonoa behin betiko honda litezke.

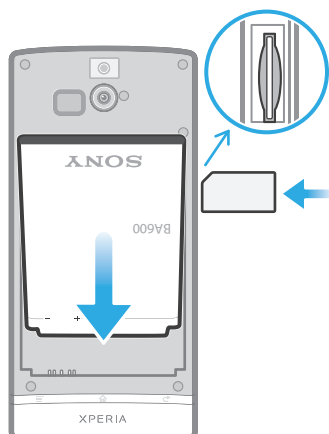

- Kendu atzeko estalkia eta sartu SIM txartela zirrikitan, urre koloreko kontaktuak gora begira dituela.

## Micro SIM txartela ateratzeko

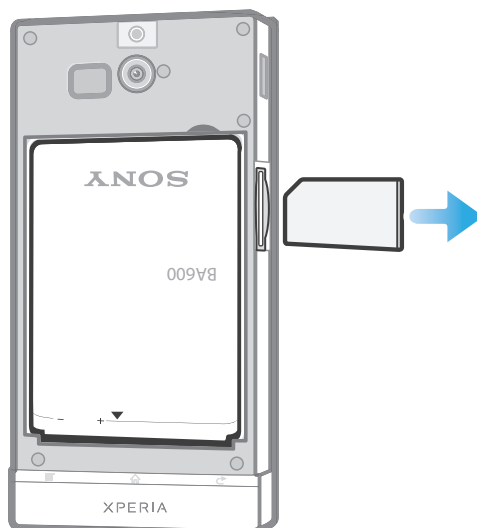

- 1 Itzali telefonoa.
- 2 Kendu atzeko estalkia.
- 3 Bultza SIM txartela barrurantz; jarraian, askatu eta tira zirrikitutik kanpora.

## Atzeko estalkia ezartzeko

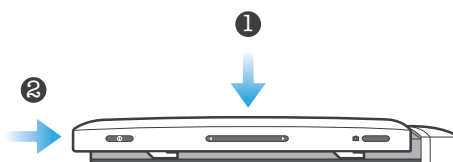

- 1 Jarri atzeko estalkia telefonoaren atzeko aldearen gainean eta egokitu zirrikitueta.
- 2 Lerratu estalkia telefonoaren behealdera. Atzeko estalkia bere lekuan dagoenean soinu bat entzungo duzu.

## Atzeko estalkia aldatzeko

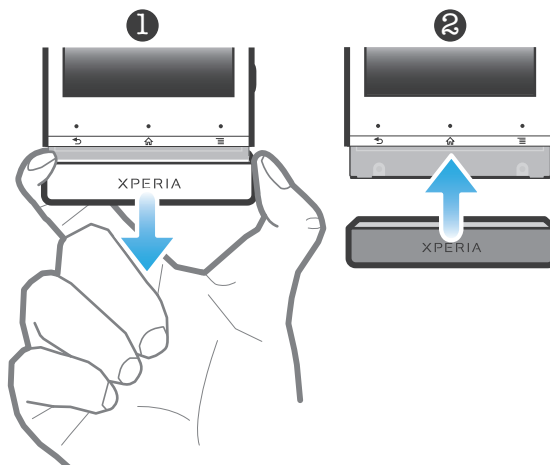





- 1 Jarri hatzak behealdeko estalkiaren bi alboetan eta irmo egin tira estalkiari kanporantz.
- 2 Jarri beste estalki bat telefonoaren beheko amaieraren azpian.
- 3 Bultza egin estalkiari gorantz blokeatzeko soinua entzun arte.

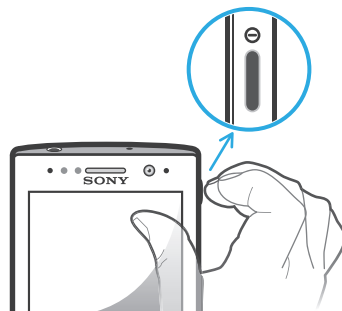

## Piztu eta itzali telefonoa

### Telefonoa pizteko



- 1 Eduki sakatuta telefonoaren eskuinaldeko pizteko tekla , telefonoak dardara egin arte.
  - 2 Pantaila iluntzen bada, sakatu labur pizteko tekla  pantaila aktibatzeko.
  - 3 Pantaila desblokeatzeko, arrastatu  eskuinera pantailan zehar.
  - 4 Sartu zure SIM txartelaren PINa eskatzen zaizunean, eta hautatu **Ados**.
  - 5 Itxaron telefonoa abiarazi arte.
-  Zure sare-hornitzaileak emango dizu hasieran zure SIM txartelaren PINa, baina gero **Ezarpenak** menuan aldatu ahal izango duzu. SIM txartelaren PIN kodea sartzean egindako akatsak zuzentzeko, punteatu .

### Desaktibatu telefonoa

- 1 Eduki sakatuta pizteko  tekla aukeren menua irekitzen den arte.
  - 2 Aukeren menuan, sakatu **Itzali**.
  - 3 Punteatu **Ados**.
-  Baliteke zenbait denbora behar izatea telefonoa itzali arte.

## Konfigurazio laguntzailea

Telefonoa pizten duzun lehen aldian, konfigurazio laguntzaileak telefonoaren oinarrizko funtzioak azalduko dizkizu eta oinarrizko ezarpenak sartzeko lagunduko dizu. Momentu ona da telefonoa zure beharren arabera konfiguratzeko. Urrats batzuk ere saltatu eta geroago sar zaitezke konfigurazio laguntzailerara.

### Konfigurazio laguntzailerara sartzeko

- 1 Hasierako pantaila pantailan, punteatu .
- 2 Bilatu eta punteatu **Konfigura- zio gida**.



## Pantailaren blokeoa

Telefonoa piztuta badago baina aldi batean geldirik utzi bada, pantaila ilundu egiten da eta bateriaren energia gordetzen du, eta bakarrik blokeatzen da. Telefonoa erabiltzen ari ez zarenean, ukipen pantailan nahigabeko ekintzak egitea saihesten du pantailaren blokeoak. Blokeatutako pantailan, jakinarazpenak ikusten jarrai dezakezu, adibidez, telefonoa blokeatu zenetik izandako dei galduen eta mezuen jakinarazpena. Era berean, audio pisten erreproduktzioa kontrola dezakezu pantaila desblokeatu gabe.

### Pantaila aktibatzeko



- Sakatu labur  pizteko tekla.

### Blokeatutako pantailan dei galduak ikusteko

- 1 Pantaila aktibatzeke, sakatu labur pizteko tekla .
- 2 Arrastatu  eskuinera pantailan zehar.





### Blokeatutako pantailan SMS berriak ikusteko



- 1 Pantaila aktibatzeke, sakatu labur pizteko tekla .
- 2 Arrastatu  eskuinera pantailan zehar.





### Blokeatutako pantailatik audio pista erreproduzitzeko

- 1 Pantaila aktibatzeke, sakatu labur pizteko tekla .
- 2 Musika erreproduzizailearen kontrolak erakusteko, jarri hatz bat ordua eta dataren eremuan eta korritu ezkerredera.
- 3 Punteatu .

### Blokeatutako pantailan audio pista pausatzeko

- 1 Pantaila aktibatzeke, sakatu labur pizteko tekla .
- 2 Musika erreproduzigailuaren kontrolak azaltzen direnean, ukitu .

### Blokeatutako pantailan, erreproduzitzen ari den audio pista aldatzea

- 1 Pantaila aktibatzeke, sakatu labur pizteko tekla .
- 2 Musika erreproduzigailuaren kontrola azaltzen denean, ukitu  edo .

### Pantaila desblokeatzeko



- Arrastatu  eskuinera pantailan zehar.

### Pantaila blokeatzeko

- Pantaila aktibo dagoenean, sakatu azkar  pizteko tekla.

## Kontuak eta zerbitzuak

Hasi saioa telefonotik lineako zerbitzu kontuetan eta atera etekin zerbitzu sorta zabalari. Konbinatu zerbitzuak eta atera oraindik ere etekin handiagoa. Adibidez, bildu kontaktuak Google™ eta Facebook™ kontuetatik eta integratu kontaktuen aplikazioan, denak leku berean izan ditzazun.

Telefonotik edo ordenagailutik hasi dezakezu saioa lineako zerbitzuetan. Lehen aldiz saioa hasten duzunean, kontu bat sortzen da erabiltzaile izenarekin, pasahitzaren, ezarpenekin eta informazio pertsonalekin. Saioa hasten duzun hurrengo aldian, ikuspegi pertsonalizatua izango duzu.

### Google™ kontua

Goggle kontua ezinbestekoa da Android telefonoko hainbat aplikazio eta zerbitzu erabiltzeko. Google™ kontua beharko duzu, esaterako, Gmail™ aplikazioa zure telefonoan erabiltzeko, zure lagunekin Google Talk™ bidez hitz egiteko, zure telefonoko egutegia sinkronizatzeko Google Calendar™ bitartez, eta Android Market™-etik aplikazioak eta jolasak deskargatzeko.

## **Microsoft® Exchange ActiveSync® kontua**

Sinkronizatu telefonoa enpresako Microsoft® Exchange ActiveSync® kontuarekin. Horrela, laneko posta kontua, kontaktuak eta egutegiko gertaerak aldean eramango dituzu uneoro.

## **Facebook™ kontua**

Facebook™ aplikazioak mundu guztiko lagunekin, familiako kideekin eta lankideekin konektatzen zaitu. Hasi saioa zure mundua besteekin partekatzeko.

## **SyncML™ kontua**

Telefonoa Interneteko zerbitzari batekin sinkroniza dezakezu, SyncML™ aplikazioa erabiliz. Ikusi eta kudeatu kontaktuak, egutegiko gertaerak eta laster markak telefonotik, ordenagailuan bezain erraz.

# Ezagutu zure telefonoa

## Telefonoaren ikuspegi orokorra

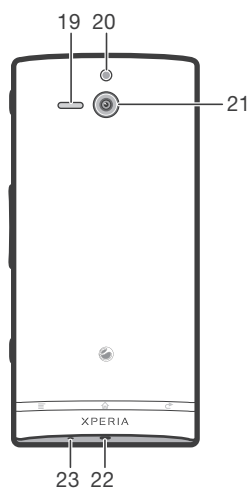
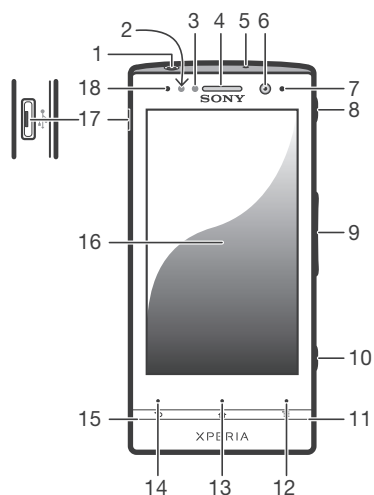

- |                                          |                                                 |
|------------------------------------------|-------------------------------------------------|
| 1. Entzungailuaren konektorea            | 13. Hasiera tekla                               |
| 2. Hurbiltasun sentsorea 1               | 14. Atzera tekla                                |
| 3. Hurbiltasun sentsorea 2               | 15. Behealdeko estalkiaren 2. irekigunea        |
| 4. Belarriko entzungailua                | 16. Ukipen pantaila                             |
| 5. Bigarren mikrofonoa                   | 17. Kargagailuaren eta USB kablearen konektorea |
| 6. Aurrealdeko kameraren lentea          | 18. Argi sentsorea                              |
| 7. Jakinarazpenen LEDa                   | 19. Bozgorailua                                 |
| 8. Pizteko tekla                         | 20. Kameraren LED argia                         |
| 9. Bolumena/Zooma tekla                  | 21. Kameraren lentea                            |
| 10. Kamera tekla                         | 22. Uhalaren zuloa                              |
| 11. Behealdeko estalkiaren 1. irekigunea | 23. Mikrofono nagusia                           |
| 12. Menua tekla                          |                                                 |

## Bateria

### Bateria kargatzea

Telefonoaren bateriak karga pixka bat izaten du erosten duzunean. Hainbat minutu igaro daitezke bateriaren ikonoa  pantailan agertu aurretik, telefonoaren kargagailuaren kablea energia hartune batera konektatzen duzunean, adibidez, USB ataka batera edo telefonoaren kargagailura. Kargatzen ari den bitartean, telefonoa normaltasunez erabil dezakezu. Telefonoa denbora luzez kargatzen edukiz gero, gau osoan adibidez, ez da bateria edo telefonoa kaltetuko.

- ! Bateria deskargatzen hasiko da guztiz kargatutakoan eta, ondoren, berriro kargatzen hasiko da telefonoaren kargagailura konektatuta badago. Bateriaren iraupena luzatzeko egiten du hori eta, ondorioz, baliteke karga-maila %100etik behera bistaratzea.

### Telefonoa kargatzeko

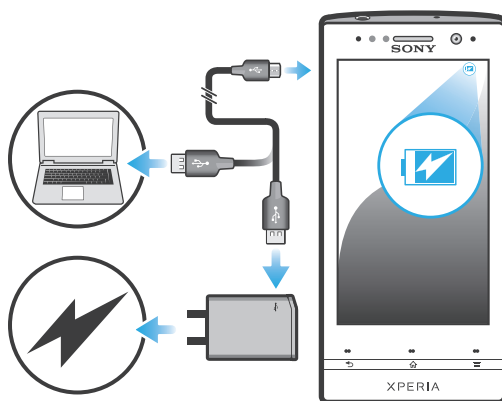

- 1 Entxufatu telefonoaren kargagailua korrante hartune batera.
- 2 Entxufatu USB kablearen mutur bat kargagailuan (edo ordenagailuaren USB atakan).
- 3 Entxufatu kablearen beste muturra telefonoaren mikro USB atakan, USB ikurra gora begira dagoela. Bateriaren egoeraren LEDa piztu egiten da bateria kargatzen hastean. Bateria erabat deskargatuta badago, baliteke minutu batzuk behar izatea LED argiak pizteko telefonoaren kargagailuaren kablea energia hartune batera konektatzen duzunean.



- 4 Bateriaren egoeraren LEDa berde dagoenean, telefonoa erabat kargatuta dago. Deskonektatu USB kablea telefonotik kanpora tiratuz. Ziurtatu konektorea okertzen ez duzula kablea telefonotik kentzean.

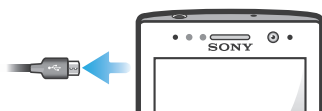

### Bateria LED-aren egoera

Berdea	Bateria guztiz kargatuta dago
Gorri keinukaria	Bateria gutxi gelditzen da
Laranja	Bateria kargatzen ari da. Ez da bateria asko ez gutxi gelditzen

### Bateria egiaztatzeko

- 1 Hasierako pantaila ikuspegian, punteatu .
- 2 Bilatu eta punteatu **Ezarpenak > Telefonoari buruz > Egoera**.

## Bateriaren errendimendua hobetzea

Ondorengo aholkuek zure bateriaren errendimendua hobetzen lagunduko dizute:

- Kargatu telefonoa maiz. Ez dio bateriaren iraupenari eragingo.
- Internetetik datuak jaisteak energia kontsumitzen du. Internet erabiltzen ari ez zarenean, energia aurrez dezakezu datu konexio guztiak sare mugikorretan desgaituta. Ezarpen horrek ez du datuak hari gabeko sareen bidez transmititzeari eragotziko.
- Desaktibatu GPS, Bluetooth™ eta Wi-Fi® konexioak eginbide horiek behar ez dituzunean. Errazago aktibatu eta desaktibatu ahal izango dituzu Ezarpen bizkorrek widgeta Hasierako pantaila ikuspegian gehitzen baduzu. Ez duzu zertan 3G desaktibatu behar.
- Erabili **Bateria Aurrezlea** eginbidea bateriaren kontsumoa gutxitzeko. Telefonoa erabiltzen duzun moduaren arabera, zuretzat egokiena den bateria aurrezteko modua hauta dezakezu. Gainera, bateria aurrezteko modu bakoitzaren ezarpenak pertsonaliza ditzakezu.
- Ezarri sinkronizazio aplikazioak (posta elektronikoa, egutegia eta kontaktuak sinkronizatzeko erabiltzen dena), eskuz sinkronizatzeko. Automatikoki ere sinkroniza daiteke, baina sinkronizazioko denbora gehiago behar da.
- Irakurri telefonoaren bateriaren erabilerari buruzko menua ikusteko zein aplikaziok kontsumitzen duen energia gehien. Zure bateriak energia gehiago kontsumituko du bideoak eta musika erreproduzitzeko aplikazioak, esaterako YouTube™, erabiltzen dituzunean. Android Market™ zerbitzuko zenbait aplikaziok ere energia asko kontsumitzen du.
- Itxi eta irten erabiltzen ari ez zaren aplikazioetatik.
- Pantailaren argitasun maila jaitsi.
- Desaktibatu telefonoa edo aktibatu **Hegaldi modua** ezarpena estaldurarik gabeko eremuetan zaudenean. Bestela, telefonoak etengabe bilatuko ditu sare erabilgarriak, eta horrek bateria kontsumitu egiten du.
- Erabili Sony-ren jatorrizko eskulibreko gailuak musika entzuteko. Eskulibreko gailuek telefonoaren bozgorailuek baino bateriaren energia gutxiago eskatzen dute.
- Mantendu telefonoa egonean ahal denean. Egonean denbora telefonoa sarera konektatuta dagoen, baina erabiltzen ez den denborari deitzen zaio.
- Joan [www.sonymobile.com](http://www.sonymobile.com) helbidera zure telefono modelorako bateriaren errendimenduari lotutako azken aholkuak eskuratzeko.

### Bateriaren erabileraren menua atzitzeko

- 1 Hasierako pantaila ikuspegian, punteatu .
- 2 Bilatu eta punteatu **Ezarpenak > Telefonoari buruz > Bateriaren erabilera** instalatutako zein aplikaziok kontsumitzen duen bateria gehien jakiteko.

### Datu trafikoaren widgeta hasierako pantailan gehitzeko

- 1 Hasierako pantaila ikuspegian, sakatu .
- 2 Punteatu **Gehitu > Widget-ak > Tresnak**.
- 3 Korritu ezkerrera eta hautatu **Datu-trafikoa** widgeta. Orain zure datu konexioa errazago aktibatu eta desaktibatu ahal izango dituzu.

### Quick ezarpenen widgeta pantaila nagusian gehitzeko

- 1 Hasierako pantaila ikuspegian, sakatu .
- 2 Punteatu **Gehitu > Widget-ak > Tresnak**.
- 3 Hautatu **Ezarpen bizkorrek** widgeta.

## Bateria Aurrezlearekin bateriaren kontsumoa gutxitzea

Erabili aurrez ezarritako bateria aurrezteko moduak bateriaren kontsumoarekin lotutako aplikazioak kudeatzeko eta bateriaren kontsumoa gutxitzeko. Bateria Aurrezlearekin, bateria aurrezteko modu bakoitzaren ezarpenak pertsonaliza ditzakezu telefonoa erabiltzen duzun moduaren arabera.

### Bateria aurrezteko modua aktibatzeko

- 1 Hasierako pantaila ikuspegian, punteatu .
- 2 Bilatu eta punteatu **Bateria Aurrezlea**.
- 3 Sakatu aktibatu nahi duzun bateria aurrezteko moduaren ondoan dagoen ikonoa.



### Bateria aurrezteko modua desaktibatze

- 1 Hasierako pantaila ikuspegian, punteatu .
- 2 Bilatu eta punteatu **Bateria Aurrezte**.
- 3 Sakatu bateria aurrezteko modu aktiboaren alboan argituta dagoen ikonoa itzaltzeko.

### Bateria aurrezteko modurako ezarpenak aldatzeko

- 1 Hasierako pantaila ikuspegian, punteatu .
- 2 Bilatu eta punteatu **Bateria Aurrezte**.
- 3 Ezarpenen menua irekitzeko, punteatu bateria aurrezteko moduaren izena.
- 4 Markatu bateria aurrezteko itzali nahi dituzun eginbideak.
- 5 Punteatu **Eginda**.

### Bateria aurrezleren jakinarazpenak bistartzeko

- 1 Hasierako pantaila ikuspegian, punteatu .
- 2 Bilatu eta punteatu **Bateria Aurrezte**.
- 3 Sakatu ; ondoren, sakatu **Ezarpenak**.
- 4 Markatu **Jakinarazpenak** kontrol laukia.

## Teklak erabiltzea

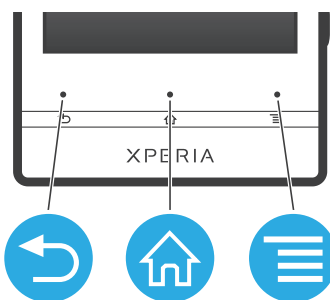

#### Atzera

- Itzuli aurreko pantailara
- Itxi pantailako teklatura, elkarrizketa koadroa, aukeren menua edo jakinarazpen panela



#### Hasiera

- Zoaz Hasierako pantaila atalera
- Eduki sakatuta erabili dituzun azken aplikazioak erakusten dituen leihoa ireki dadin



#### Menua

- Ireki uneko pantailan edo aplikazioan erabilgarri dauden aukeren zerrenda

## Ukipen pantaila erabiltzea

Plastikozko film babesle bat ikusiko duzu telefonoaren pantailan telefonoa erosten duzunean. Film hori kendu egin beharko zenuke ukipen pantaila erabiltzen hasi aurretik. Bestela, baliteke ukipen pantailak behar bezala ez funtzionatzea.

Telefonoa piztuta badago baina aldi batean geldirik utzi bada, pantaila ilundu egiten da eta bateriaren energia gordetzen du, eta bakarrik blokeatzen da. Telefonoa erabiltzen ari ez zarenean, ukipen pantailan nahigabeko ekintzak egitea saihesten du pantailaren blokeoak. Nahi duzun bezala blokeatu ahal izango duzu zure harpidetza babesteko eta zure mugikorreko edukia zeuk bakarrik atzitzeko.

- ! Telefonoaren pantaila beirazkoa da. Ez ukitu pantaila, beira piztatuta edo apurtuta badago. Ahal dela ez zaituz saiatu kaltetutako pantaila konpontzen. Beirazko pantailak sentikorrek dira erorketei eta astinaldi mekanikoei. Sony-ren berme zerbitzuak ez du estaltzen axolagabe zaintzeagatik eratorritako kasuak.

### Ireki edo nabarmendu elementuak

- Sakatu elementua.

## Markatu edo desmarkatu aukerak

- Punteatu dagokion kontrol laukian edo zerrenda aukeran.

- Markatutako kontrol-laukia
- Desmarkatutako kontrol-laukia
- Markatutako zerrendako aukera
- Desmarkatutako zerrendako aukera

## Zooma

Zooma erabiltzeko aukera erabilgarriak erabiltzen ari zaren aplikazioaren arabekoak dira.

### Zooma

- Zooma erabilgarri dagoenean, punteatu **-** edo **+** handiagotzeko edo txikiagotzeko.
- ! Agian hatza arrastatu beharko duzu pantailan (edozein norabidetan) zoom-ikonoak ager daitezen.

### Bi hatzekin zooma aplikatzeko

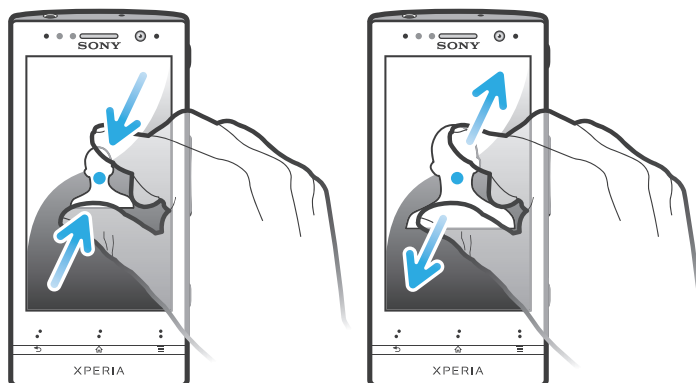

- Ezarri bi hatzak batera pantailan eta hurbildu (txikitzeko) edo urrundu (handitzeko) bata bestearengandik.
- 💡 Erabili zoom funtzioa argazkiak eta mapak ikusten ari zarenean edo weba arakatzeko ari zarenean.

## Mugitu

Mugitu pantailan hatza gora eta behera mugituz. Zenbait web orritan, zeharka ere mugitu zaitezke.

- ! Arrastratuta edo korrituta ez da ezer aktibatutako pantailan.

## Korritu

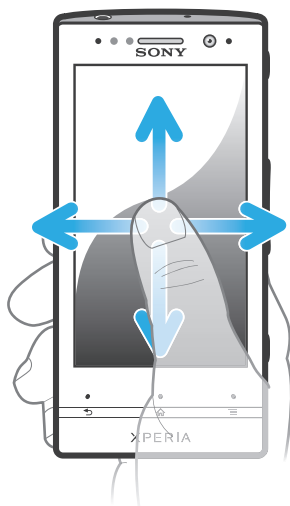

- Arrastatu edo korritu hatza pantailan, korritu nahi duzun norabidean.
- 💡 Azkarrago korritzeko, korritu hatza pantailan, korritu nahi duzun norabidean.

## Korritzeko

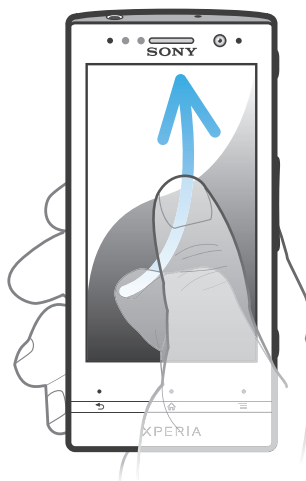

- Azkarrago korritzeko, korritu hatza pantailan mugitu nahi duzun norabidean. Mugimendua bere kabuz gelditu arte itxaron dezakezu edo berehala gera dezakezu pantaila sakatuta.

## Sentsoreak

Telefonoak argi eta hurbiltasun sentsoreak ditu. Argi sentsoreak inguruko argia hautematen du eta pantailaren argitasuna horren arabera doitzen du. Hurbiltasun-sentsoreak pantaila itzaltzen du aurpegia pantailara hurbiltzen duzunean. Dei batean zehar nahi gabe telefonoaren funtzioak aktibatzea ekiditeko balio du.

## Hasierako pantaila

Telefonoaren Hasierako pantaila eta ordenagailuko mahaigaina baliokideak dira. Telefonoko eginbide nagusien atebidea. Widget-ekin, horma-paperarekin eta beste elementu batzuekin pertsonaliza dezakezu Hasierako pantaila.

Hasierako pantaila pantaila fisikoa baina zabalagoa da; beraz, ezkerrera edo eskuinera korritu behar duzu pantailaren lau luzapenenetako edukia ikusteko.  adierazleak Hasierako pantaila ikuspegiaren zein ataletan zauden erakusten du.

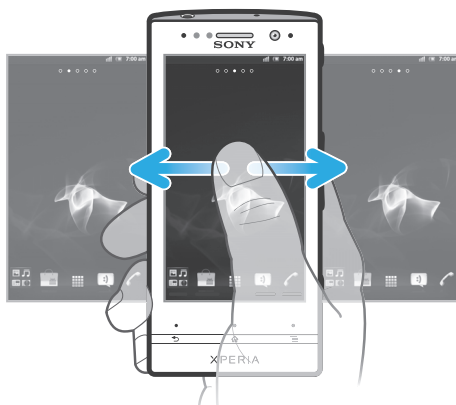

Pantailaren behealdeko barrako elementuak beti erabilgarri daude bizkor atzitzeko.



### Hasierako pantailara joateko

- Sakatu .

### Hasierako pantaila arakatzeko

- Korritu eskuinera edo ezkerrera.

### Elementuak hasierako pantailatik partekatzeke

- 1 Sakatu  Hasierako pantaila irekitzeko.
- 2 Eduki ukituta elementu bat handitu eta telefonoak dardara egin arte. Orduan, arrastatu elementua  karpetara.
- 3 Hautatu aukera bat eta berretsi, behar izanez gero. Gustuko dituzun aplikazioak eta widget-ak parteka ditzakezu lagunekin, horiek deskargatu eta erabili ahal izateko.

## Widgetak

Hasierako pantaila ikuspegian zuzenean erabil ditzakezun aplikazio txikiak dira widgetak. Musika erreproduzitzailaren widgetak, adibidez, musika zuzenean erreproduzitzen hastea ahalbidetzen dizu.

### Widget-ak hasierako pantailan gehitzeko

- 1 Hasierako pantaila ikuspegian, sakatu .
- 2 Punteatu **Gehitu** > **Widget-ak**.
- 3 Punteatu widget bat.

### Lortu pantailako widget guztien ikuspegi orokorra

- Egin atximur Hasierako pantaila ikuspegiko edozein eremuri. Hasierako pantaila ikuspegiko widget guztiak ikuspegi bakarrean bistaritzen dira.
- 💡 Hasierako pantaila ikuspegiko widget guztiak ikuspegi bakarrean konbinatuta daudenean, punteatu edozein widget, widget hori duen Hasierako pantaila ikuspegiko eremura joateko.

## Berrantolatu hasierako pantaila



Pertsonalizatu hasierako pantailaren itxura eta aldatu bertatik atzitzen dituzun eginbideak. Aldatu pantailaren atzeko planoak, aldatu elementuak tokiz, sortu karpetak eta gehitu laster-teklak kontaktuei.

### Ireki aukeren menua hasierako pantailan



Hasierako pantaila ikuspegiko aukeren menua bi modutara ireki dezakezu:

- Hasierako pantaila ikuspegian, sakatu .
- Eduki ukituta Hasierako pantaila ikuspegiko edozein puntu.

### Laster-markak hasierako pantailan gehitzeko

- 1 Hasierako pantaila ikuspegian, sakatu .
  - 2 Punteatu **Gehitu** > **Laster tekla**.
  - 3 Bilatu eta hautatu laster-marka bat.
-  Gehitu aplikazioen laster-markak zuzenean Aplikazioen pantailatik, aplikazioa ukituta edukita.

### Karpetak hasierako pantailan gehitzeko

- 1 Hasierako pantaila ikuspegian, sakatu .
  - 2 Punteatu **Gehitu** > **Karpeta**.
  - 3 Idatzi izen bat karpetarentzat eta punteatu **Eginda**.
-  Arrastatu eta jaregin elementu bat hasierako pantailako beste elementu baten gainean automatikoki karpeta bat sortzeko.

### Karpeta batean elementuak gehitzeko

- Eduki ukituta elementu bat handitu eta telefonoak dardara egin arte. Orduan, arrastatu elementua karpetara.

### Aldatu izena karpeta bati

- 1 Punteatu karpeta, hura irekitzeko.
- 2 Ukitu karpetaren izenburu-barra **Karpetaren izena**, eremua erakusteko.
- 3 Sartu karpetaren izen berria eta punteatu **Eginda**.

### Eraman elementuak hasierako pantailara

- 1 Sakatu  Hasierako pantaila irekitzeko.
- 2 Eduki ukituta elementu bat handitzen den eta telefonoak dardara egiten duen arte. Orduan, arrastatu elementua kokapen berrira.



### Widgetak hasierako pantailatik ezabatzeko

- Eduki ukituta elementu bat handitu eta telefonoak dardara egin arte. Orduan, arrastatu elementua  karpetara.



## Aldatu hasierako pantailaren atzeko plano

Egokitu Hasierako pantaila zure beharretara horma-paper eta gai desberdinak erabiliz.

### Aldatu Hasierako pantailaren horma-papera

- 1 Hasierako pantaila ikuspegian, sakatu .
  - 2 Punteatu **Horma papera**; ondoren, horma papera hautatu.
-  Zuk ateratako argazkiak edo animazioak erabil ditzakezu. Joan Android Merkatua™ zerbitzura eta beste iturri batzuetara, besteak beste, eguneko orduak aurrera joan ahala aldatzen diren horma-paper bizidunak deskargatzeko.

### Gaiak ezartzeko

- 1 Hasierako pantaila ikuspegian, sakatu .
  - 2 Punteatu **Gaia** eta, ondoren, hautatu gaia.
-  Gaia aldatzen duzunean, zenbait aplikazioen atzeko plano ere aldatuko da.

## Banda gardena argitzea

Telefonoko banda gardena argitu egiten da aplikazio jakin batzuk erabiltzen dituzunean, sarrerako deia iristen zaizunean eta alarmak jotzen duenean. Bateria aurrezteko, handik segundo gutxira pixkanaka itzaltzen da. Argitutako bandaren kolorea aldatu egiten da erabiltzen ari zaren gaiaren arabera.

Galerian argazkiak ikusten dituzunean, kolorea ikusten ari zaren argazkiaren arabera aldatzen da. Musika erreproduzitzean musika erreproduzitzen duzunean, kolorea aldatu egiten da album berri bateko azala bistaratzen duzun bakoitzean.

## Aplikazioetara sartzea eta eurak erabiltzea

Ireki aplikazioak Hasierako pantailako laster teklatik edo Aplikazioen pantailatik.

### Aplikazioen pantaila

Aplikazioen pantailan, Hasierako pantailatik irekitzen duzunean, telefonoa erostean instalatuta datozen aplikazioak agertzen dira, baita deskargatzen dituzun aplikazioak ere.

Aplikazio pantailak ohiko pantailak baino zabalera handiagoa du eta, beraz, ezkerrera eta eskuinera korritu duzu eduki guztia ikusteko.

#### Aplikazio pantaila irekitzeko

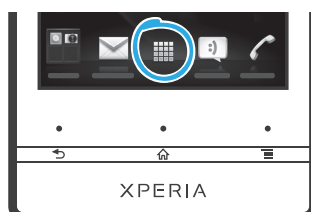

- Hasierako pantaila ikuspegian, punteatu .



#### Aplikazioen pantaila arakatzeko

- Ireki aplikazioen pantaila eta korritu eskuinera edo ezkerrera.

#### Hasierako pantailako aplikazio baten laster tekla sortzeko

- 1 Hasierako pantaila ikuspegian, punteatu .
- 2 Eduki ukituta aplikazioa Hasierako pantaila agertu arte eta arrastatu nahi duzun kokapenera.

#### Aplikazioen pantailako aplikazioak partekatzeko

- 1 Hasierako pantaila ikuspegian, punteatu .
- 2 Eduki ukituta aplikazioa Hasierako pantaila ikuspegian agertu arte eta, ondoren, arrastatu elementua  kokapenera.
- 3 Hautatu aukera bat eta berretsi, behar izanez gero. Gustuko dituzun aplikazioak parteka ditzakezu lagunekin, horiek deskargatu eta erabili ahal izateko.

## Aplikazioak irekitzea eta ixtea

#### Aplikazioak irekitzeko

- Hasierako pantaila ikuspegian edo Aplikazioen pantailan, punteatu aplikazioa.

#### Aplikazioak ixteko

- Sakatu .

- 💡 Zenbait aplikazio etenda daude,  sakatzen duzunean irteteko; beste aplikazio batzuk, ordea, atzeko aldean abian jarraituko dute. Lehen kasuan, aplikazioa irekitzen duzun hurrengo aldian, eta utzitako puntuan jarrai dezakezu.

## Erabilitako azken aplikazioen leihoa

Leiho honetan erabilitako azken aplikazioak ikus eta atzi ditzakezu.

#### Erabilitako azken aplikazioen leihoa irekitzeko

- Eduki sakatuta .

## Aplikazioen menua

Aplikazioen bat erabiltzean, uneoro ireki dezakezu menua telefonoko  tekla sakatuta. Menua alda daiteke erabiltzen ari zaren aplikazioaren arabera.

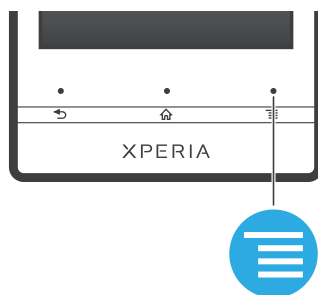



### Aplikazioetako menuak irekitzeko

- Aplikazioa erabili bitartean, sakatu .
- ! Aplikazio guztiek ez dute menurik erabilgarri.



### Aplikazioa pantaila berrantolatzea

Mugitu Aplikazio pantailako aplikazioak zure hobespenen arabera.



#### Antolatu aplikazioak Aplikazioen pantailan

- 1 Hasierako pantaila ikuspegian, punteatu  Aplikazioen pantailara joateko.
- 2 Punteatu  eta hautatu aukera bat.

#### Aplikazio bat Aplikazioen pantailan mugitzeko

- 1 Ireki Aplikazioen pantaila eta, ondoren, punteatu .
  - 2 Eduki ukituta elementu bat handitu eta telefonoak dardara egin arte. Orduan, arrastatu elementua kokapen berrira.
  - 3 Punteatu  editatze modutik irteteko.
- !  hautatuta dagoenean soilik mugi ditzakezu aplikazioak.

#### Desinstalatu aplikazioen pantailako aplikazio bat

- 1 Hasierako pantaila ikuspegian, punteatu .
- 2 Punteatu . Desinstala daitezkeen aplikazio guztiek  ikonoa dute.
- 3 Sakatu desaktibatu nahi duzun aplikazioa eta, ondoren, punteatu **Ados**.

### Egoera eta jakinarazpenak

Pantailaren goialdeko egoera barrak erakusten dizu zer gertatzen ari den telefonoan. Ezkerrean, jakinarazpenak eskuratuko dituzu zerbait berria gertatzen dendan. Adibidez, mezu berrien eta egutegiaren jakinarazpenak hortxe agertuko dira. Eskuinaldean, seinalearen indarra, bateriaren iraupena eta beste informazio bat erakusten da.

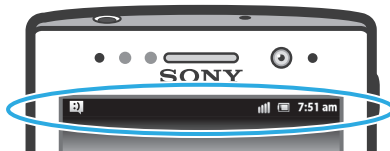

Jakinarazpen argi batek ere emango dizu bateriaren egoeraren eta beste jakinarazpen batzuen berri. Adibidez, argi urdin keinukariak mezu berri bat edo dei galdu bat dagoela esan nahi du. Baliteke jakinarazpen argiak ez funtzionatzea bateria gutxi daukazunean.

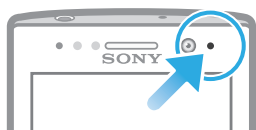

## Jakinarazpenak eta abian diren ekintzak begiratzea

Egoera barraraino arrastatu dezakezu, Jakinarazpen panela irekitzeko eta informazio gehiago eskuratzeko. Mezu berria irekitzeko edo egutegiko gertaera bat ikusteko erabil dezakezu panela, adibidez. Atzeko planoan abian egongo diren aplikazio batzuk ere ireki ditzakezu; musika erreproduzitailea, adibidez.

### Ireki jakinarazpen-panela

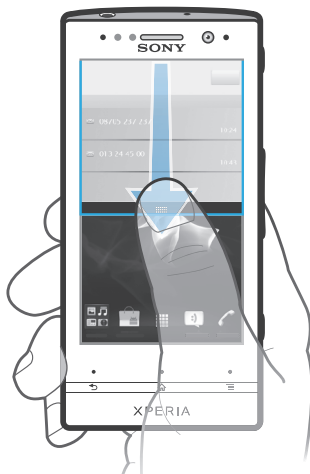

- Arrastatu egoera-barra behera.

### Jakinarazpen panela ixteko

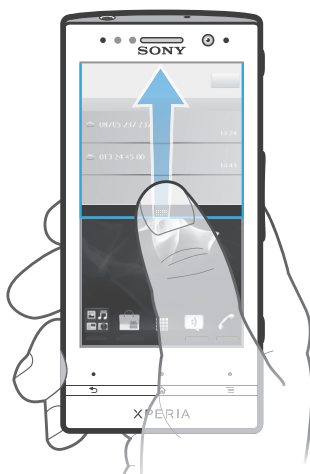

- Arrastatu jakinarazpen panelaren behealdeko fitxa gorantz.

### Exekutatzen ari diren aplikazioak jakinarazpen paneletik irekitzeko

- Jakinarazpen panelean, punteatu exekutatzen ari den aplikazioaren ikonoa irekitzeko.

### Jakinarazpen panela garbitzeko

- Jakinarazpen panelean, punteatu **Garbitu**.

## Telefonoaren ezarpenen menua

Ikusi eta aldatu telefonoko ezarpenak Ezarpenak menuan.

### Telefonoaren ezarpenetan sartzeko

- 1 Hasierako pantailaikuspegian, punteatu .
- 2 Punteatu **Ezarpenak**.



## Idatzi testua

### Pantailako teklatura

Punteatu pantailako QWERTY teklaturako teklak testua behar bezala sartzeko. Aplikazio batzuek pantailako teklatura automatikoki irekitzen dute. Testu-eremu bat ukituta ere ireki dezakezu teklatura hori.

### Pantailako teklatura erabiltzea

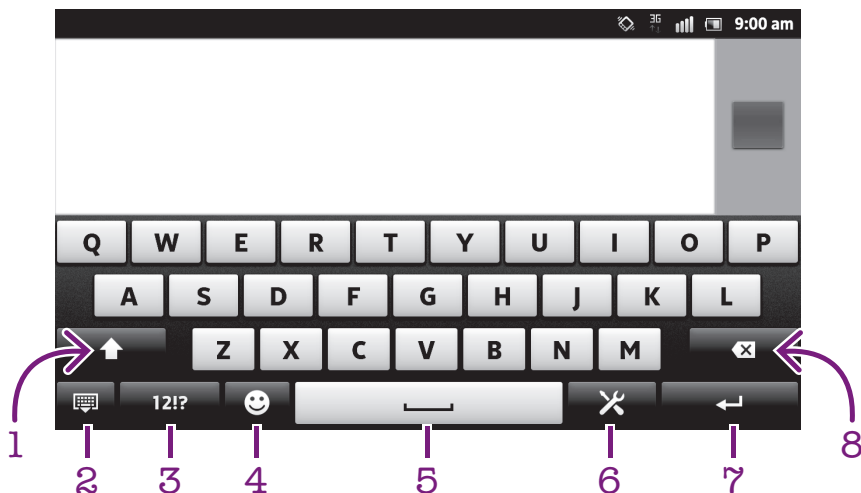

- 1 Aldatu karaktereak maiuskulen eta minuskulen artean eta aktibatu maiuskulak. Zenbait hizkuntzetan, tekla hori hizkuntzaren karaktere gehigarriak atzitzeko erabiltzen da.
- 2 Itxi pantailako teklaturaren ikuspegia. Kontuan hartu ikono hau ez dela modu bertikalean erakusten.
- 3 Bistaratu zenbakiak eta ikurrak.
- 4 Erakutsi emotikonoak
- 5 Sartu zuriune bat.
- 6 Ireki idazketa ezarpenen menua, besteak beste, **Idazketa hizkuntzak** aldatzeko. Tekla horrek idazketa hizkuntza ere aldatzen du idazketa hizkuntza bat baino gehiago hautatu badira.
- 7 Sartu orga itzulera edo berretsi ikonoa.
- 8 Ezabatu kurtsorearen aurreko karakterea.

! Irudi guztiak lagungarriak dira soilik eta litekeena da egiazko telefonoaren itxura zehatza ez izatea.

### Bistaratu pantailako teklatura testua sartzeko

- Punteatu testua sartzeko eremu bat.

### Ezkatatu pantailako teklatura

- Pantailako teklatura irekita dagoela, sakatu .

### Erabili pantailako teklatura orientazio horizontalean

- Testua sartzean, ezarri telefonoa horizontalki.
- 💡 Teklatuak eginbide hau onar dezan, modu horizontala onartu behar du erabiltzen ari zaren aplikazioak eta pantailaren orientazio-egarpenak automatiko gisa egon behar du ezarrita.

### Sartu testua pantailako teklatura erabiliz

- Teklatuan ikusgai dagoen karaktere bat sartzeko, punteatu karakterea.
- Karaktere baten aldagaia idazteko, eduki ukituta teklaturako karaktere arrunt bat erabilgarri dauden aukeren zerrenda lortzeko, eta, ondoren, hautatu zerrendatik. Adibidez, "é" sartzeko, eduki ukituta "e" beste aukera bat agertu arte; ondoren, oraindik ere hatza teklaturan sakatuta duzula, arrastatu eta hautatu "é".



### Aldatu hizki maiuskuletatik minuskuletara eta alderantziz

- Letra bat sartu aurretik, punteatu  hizki maiuskuletatik aldatzeko , edo alderantziz.

### Aktibatu maiuskulak

- Hitz bat idatzi aurretik, sakatu  edo  agertzen den arte.

### Sartu zenbakiak eta ikurrak

- Testua sartzerakoan, punteatu . Zenbaki eta ikurdun teklatura bat agertzen da. Punteatu  aukera gehiago ikusteko.

### Ohiko puntuazio markak sartzeko

- 1 Hitz idazten amaitutakoan, punteatu hutsune barra.
  - 2 Hautatu puntuazio marka hautagaien barratik. Hautatutako marka hutsunearen aurretik sartuko da.
-  Puntua azkar sartzeko, punteatu hutsune barra birritan hitza sartzeko amaitutakoan.

### Emotikonoak sartzeko

- 1 Testua sartzerakoan, punteatu .
- 2 Hautatu emotikono bat.

### Karakterek ezabatzeko

- Punteatu kurtsoa lekura ezabatu nahi duzun karakterearen ondoren, gero punteatu .

### Orga itzulerara sartzeko

- Testua idazten duzunean, punteatu  orga itzulerara sartzeko.

### Editatu testua



- 1 Testua sartzerakoan, eduki sakatuta testu-eremua **Editatu testua** menua agertzen den arte.
- 2 Hautatu aukera bat.

## Pasa hatza idazteko funtzioa erabiltzea hitzak idazteko

Pantailako teklaturan hatza letra batetik bestera irristatuta idatzi dezakezu testua. Jaso hatza hitza baten eta bestearen artean, telefonoan ezagutu ditzan.

- ! **Pasa hatza idazteko** pantailako teklatura erabiltzen duzunean soilik dago erabilgarri.

### Pasa hatza idazteko ezarpenak aldatzeko

- 1 Pantailako teklatura erabiliz testua sartzerakoan, punteatu . Idazketa hizkuntza bat baino gehiago hautatu badituzu, eduki ukituta idazketa hizkuntzaren tekla. Adibidez, eduki ukituta .
- 2 Punteatu **Teklatuaren ezarpenak > Testu sarrera ezarpenak**.
- 3 Markatu edo kendu marka **Pasa hatza idazteko** kontrol laukiari.
- 4 Etengabe zuriunea punteatu gabe keinu baten eta bestearen artean zuriunea automatikoki gehitu nahi baduzu, markatu **Zuriunea hatza pasata** kontrol laukia.

## Pasa hatza idazteko funtzioa erabiliz testua idazteko

- 1 Pantailako teklatura erabiliz testua idazten duzunean, irristatu hatza letra batetik eta bestera idatzi nahi duzun hitza letreiatu arte. Jaso hatza hitza idazten amaitutakoan.
  - 2 Telefonoan iradoki berri duzun letretan oinarritutako hitzak iradokiko dizkizu. Beharrezkoa bada, hautatu hitz zuzena hautagaien barran. Aukera gehiago ikusteko, korritu eskuinera edo ezkerrera hitz hautagaien barran. Nahi duzun hitza aurkitu ez baduzu, punteatu behin hitz osoa ezabatzeko. Ondoren, berriro saiatu edo punteatu letra bakoitza hitza idazteko.
  - 3 **Zuriunea hatza pasata** ezarpena aktibatuta badago, irristatu teklatura hurrengo hitza idazteko. Bestela idatzi hutsunea eta, ondoren, irristatu hurrengo hitza idazteko.
- 💡 **Zuriunea hatza pasata** ezarpena aktibatuta dagoenean lotutako hitz elkartuak idazteko, baliteke hitzaren lehen zatia idazteko irristatu behar izatea eta gainerakoa idazteko letra bakoitza punteatu behar izatea.

## Markagailua

Markagailua telefonoetako ohiko 12 teklako teklatuaren antzekoa da. Testu iragarle eta sakatze anitz aukerak eskaintzen ditu. Teklatuaren ezarpenetan aktiba dezakezu markagailuaren idazketa-metodoa. Markagailua orientazio bertikalean soilik dago erabilgarri.

## Erabili markagailua



- 1 Aukeratu testu-idazketa aukera
- 2 Aldatu karaktereak maiuskulen eta minuskulen artean eta aktibatu maiuskulak
- 3 Bistaratu zenbakiak.
- 4 Bistaratu ikurrak eta aurpegierak.
- 5 Sartu zuriune bat.
- 6 Ireki idazketa-ezarpenen menua, besteak beste, **Idazketa hizkuntzak** aldatzeko. Tekla horrek idazketa-hizkuntza ere aldatzen du idazketa-hizkuntza bat baino gehiago hautatu badira.
- 7 Sartu orga-itzulera edo berretsi testu-idazketa.
- 8 Ezabatu kurtsorearen aurreko karakterea.



- ! Irudi guztiak lagungarriak dira soilik eta litekeena da egiazko telefonoaren itxura zehatza ez izatea.

### Aldatu pantailako teklatutik markagailura

- 1 Testua sartzerakoan, punteatu . Idazketa hizkuntza bat baino gehiago hautatu badituzu, eduki ukituta idazketa hizkuntzaren tekla sakatuta, adibidez, EN.
- 2 Punteatu **Teklatuaren ezarpenak** > **Teklatuaren diseinua** eta hautatu aukera bat.

! Markagailua orientazio bertikalean soilik dago erabilgarri.

### Sartu testua markagailua erabiliz

- Markagailuan  agertzen denean, punteatu karaktere-teklak behin, nahi duzun hizkia teklako lehen hizkia izan ez arren. Punteatu agertzen den hitza edo punteatu  proposamen gehiago ikusi eta zerrendako hitz bat hautatzeko.
- Markagailuan  agertzen denean, punteatu sartu nahi duzun hizkiari dagokion karaktere-tekla. Sakatu karaktere-tekla behin eta berriro erabili nahi duzun karakterea agertzen den arte. Ondoren, egin gauza bera sartu nahi duzun karaktere bakoitzeko.

### Sartu zenbakiak markagailua erabiliz

- Markagailua irekita dagoela, punteatu . Zenbakidun markagailua agertzen da.

### Txertatu ikurrak eta aurpegierak markagailua erabiliz

- 1 Markagailua irekita dagoela, punteatu . Ikurren eta aurpegieren sareta agertzen da.
- 2 Korritu gora edo behera aukera gehiago ikusteko. Punteatu ikur edo aurpegiera bat hura hautatzeko.



## Teklatuaren eta markagailuaren ezarpenak

pantailako teklatuaren eta markagailuaren ezarpenak zehatz ditzakezu, hala nola, idazketa-hizkuntza eta zuzenketa automatikoa.

### Pantailako teklatuaren eta telefonoko teklatuaren ezarpenetara sartzeko

- 1 Pantailako teklata edo markagailua erabiliz testua sartzen duzunean, punteatu . Idazketa hizkuntza bat baino gehiago hautatu badituzu, eduki ukituta idazketa hizkuntzaren tekla sakatuta, adibidez, EN.
- 2 Punteatu **Teklatuaren ezarpenak**.

### Idazketa hizkuntza pantailako teklata edo markagailua erabiliz gehitzeko

- 1 Pantailako teklata edo markagailua erabiliz testua sartzen duzunean, punteatu . Idazketa hizkuntza bat baino gehiago hautatu badituzu, eduki ukituta idazketa hizkuntzaren tekla sakatuta, adibidez, EN.
- 2 Punteatu **Idazketa hizkuntzak** eta markatu idazteko erabili nahi dituzun hizkuntzen kontrol laukiak. Amaitutakoan, sakatu  berresteko.
- 3 Hizkuntza batetik bestera aldatzeko, punteatu idazteko hizkuntza tekla, adibidez, .

## Testu-idazketa ezarpenak

Pantailako teklata edo telefonoko teklata erabiliz testua idazterakoan, testu idazketa ezarpenen menua atzi dezakezu, testu iragarlearen aukerak ezartzeko. Adibidez, idazten ari zarela telefonoak hitzen proposamenak eta hitz zuzenak nola aurkeztea nahi duzun erabaki dezakezu, edo testu idazketa aplikazioa gai dezakezu idatzi dituzun hitz berriak gogora ditzan.

### Aldatu testu-idazketa ezarpenak





- 1 Pantailako teklata edo markagailua erabiliz testua sartzen duzunean, punteatu . Idazketa hizkuntza bat baino gehiago hautatu badituzu, eduki ukituta idazketa hizkuntzaren tekla sakatuta, adibidez, EN.
- 2 Punteatu **Teklatuaren ezarpenak** > **Testu sarrera ezarpenak**.
- 3 Hautatu nahi dituzun ezarpenak.

## Ahots bidezko idazketa erabilia testua sartzea



Testua sartzean, hitzak idatzi beharrean, ahots bidezko idazketaren funtzioa erabil dezakezu. Sartu nahi dituzun hitzak esan besterik ez duzu egin behar. Ahots bidezko idazketa Google™ teknologia esperimental da eta hizkuntza eta eskualde ugaritan dago eskuragarri.

- ! Zerbitzua erabiltzeko, mugikorrean datu konexioa edo Wi-Fi® sarea izan behar duzu. Kargu gehigarriak aplika daitezke.



### Ahots bidezko idazketa gaitzeko

- 1 Testua sartzerakoan, punteatu . Idazketa hizkuntza bat baino gehiago hautatu badituzu, eduki ukituta idazketako hizkuntzako tekla bat, adibidez, .
- 2 Punteatu **Teklatuaren ezarpenak > Ahots sarrera teklatutik**.
- 3 Markatu **Google ahotserako tekla** kontrol laukia, irakurri arretaz informazioa eta sakatu **Ados** berresteko.
- 4 Ahots bidezko idazketaren hizkuntza ezartzeko, punteatu **Hizkuntza**, eta hautatu erabili nahi duzun hizkuntza.
- 5 Aukera gehien dituen iradokizuna automatikoki sartzeko, markatu **Erabili aukera onena** kontrol laukia.
- 6 Sakatu  ezarpenak gordetzeko. Mikrofonoaren ikonoa  azalduko zaizu pantailako teklatuan edo markagailuan.

### Ahots bidezko idazketa erabilia testua sartzeko

- 1 Testua sartzean, egiaztatu ahots bidezko idazketaren funtzioa gaituta dagoela eta datu konexioa abian duzula.
- 2 Pantailako teklatuan edo markagailuan  agertzen, punteatu aukera. Idazketa hizkuntzaren tekla agertzen denean, adibidez, , eduki ukituta. Gezi bat agertuko da. Mugitu gezia mikrofonoa seinalatzen duen arte eta altxa hatza.
- 3 Pantailan **Esan orain** agertzen denean, hitz egin testua sartzeko.
- 4 **Erabili aukera onena** funtzioa aktibatuta dagoenean, aukera gehien dituen iradokizuna azpimarratuta agertuko da. Hitza zuzena ez bada, punteatu  behin hitza ezabatzeko eta, ondoren, hasi berriro. **Erabili aukera onena** funtzioa aktibatuta ez badago, bilaketaren emaitzak zerrendatuta agertuko dira. Aukeratu erabili nahi duzun hitza.

### Ahots metodoa gaituta dagoenean Xperia™ teklatuaren ezarpenak atzitzeko

- Pantailako teklatuan edo markagailuan  azaltzen denean, eduki ukituta eta hautatu **Teklatuaren ezarpenak**.
- Pantailako teklatuan edo markagailuan idazketa hizkuntzaren tekla agertzen denean, adibidez, , eduki ukituta. Gezi bat agertuko da. Mugitu gezia  seinalatzen duen arte eta altxa hatza.

## Telefonia pertsonalizatzea

Egokitu telefonia zure beharretara, hala nola dei tonu pertsonala, telefonoaren hizkuntza eta Pribatutasun ezarpenak doitu.

### Doitu bolumena

Dei-tonuen eta jakinarazpen-tonuen bolumena doi dezakezu, baita musika- eta bideo-erreproduzioena ere.

#### Doitu tonuen bolumena bolumen-teklarekin

- Sakatu bolumen tekla gora edo behera.

#### Doitu multimedia erreproduzioaren bolumena bolumen-teklarekin

- Musika erreproduzitzerakoan edo bideoak ikusterakoan, sakatu bolumen-tekla gora edo behera.

### Telefonia isilik eta dardara moduan ezartzeko

- 1 Hasierako pantaila ikuspegian, punteatu .
- 2 Bilatu eta punteatu **Ezarpenak > Soinua**.
- 3 Markatu **Isilik modua** kontrol-laukia.
- 4 Hautatu **Egin dardara** eta aukeratu aukera bat.

### Hobetu bozgorailuaren ozentasuna

- 1 Hasierako pantaila ikuspegian, punteatu .
- 2 Bilatu eta punteatu **Ezarpenak > Soinua**.
- 3 Markatu **xLOUD™** kontrol-laukia.

## Ordua eta data

Telefonoko data eta ordua alda ditzakezu.

### Data eskuz ezartzeko

- 1 Hasierako pantaila ikuspegian, punteatu .
- 2 Bilatu eta punteatu **Ezarpenak > Ordua eta data**.
- 3 Desmarkatu **Automatikoa** kontrol-laukia, markatuta badago.
- 4 Punteatu **Ezarri data**.
- 5 Doitu data gora eta behera mugituz.
- 6 Punteatu **Ezarri**.

### Ordua eskuz ezartzeko

- 1 Hasierako pantaila ikuspegian, punteatu .
- 2 Bilatu eta punteatu **Ezarpenak > Ordua eta data**.
- 3 Desmarkatu **Automatikoa** kontrol-laukia, markatuta badago.
- 4 Desmarkatu **24 orduko formatua** kontrol-laukia, markatuta badago.
- 5 Punteatu **Ezarri ordua**.
- 6 Korritu gora edo behera ordua eta minutua doitzeko.
- 7 Punteatu **am** adierazlea **pm** adierazlera aldatzeko, eta alderantziz.
- 8 Punteatu **Ezarri**.

### Ezarri ordu-zona

- 1 Hasierako pantaila ikuspegian, punteatu .
- 2 Bilatu eta punteatu **Ezarpenak > Ordua eta data**.
- 3 Desmarkatu **Automatikoa** kontrol-laukia, markatuta badago.
- 4 Punteatu **Hautatu ordu zona**.
- 5 Hautatu aukera bat.

### Data-formatua ezartzeko

- 1 Hasierako pantaila ikuspegian, punteatu .
- 2 Bilatu eta punteatu **Ezarpenak > Ordua eta data > Hautatu data formatua**.
- 3 Hautatu aukera bat.

## Tonuen ezarpenak

### Telefonoaren dei tonuak ezartzeko

- 1 Hasierako pantaila ikuspegian, punteatu .
- 2 Bilatu eta punteatu **Ezarpenak > Soinua > Telefonoaren tonua**.
- 3 Hautatu dei tonu bat.
- 4 Punteatu **Eginda**.

### Ukipen tonuak gaitzeko

- 1 Hasierako pantaila ikuspegian, punteatu .
- 2 Bilatu eta punteatu **Ezarpenak > Soinua**.
- 3 Markatu **Ukip. tonu entzungarriak** eta **Hautatze entzungarria** kontrol laukiak.

### Jakinarazpen-tonuak hautatzeko

- 1 Hasierako pantaila ikuspegian, punteatu .
- 2 Bilatu eta punteatu **Ezarpenak > Soinua > Jakinarazpen-tonua**.
- 3 Hautatu dei tonu bat.
- 4 Punteatu **Eginda**.

### Dardara alerta ezartzeko

- 1 Hasierako pantaila ikuspegian, punteatu .
- 2 Bilatu eta punteatu **Ezarpenak > Soinua**.
- 3 Hautatu **Egin dardara** eta aukeratu aukera bat.

## Pantailaren ezarpenak

### Pantailaren argitasuna doitzeko



- 1 Hasierako pantaila ikuspegian, punteatu .
  - 2 Bilatu eta punteatu **Ezarpenak > Pantaila > Argitasuna**.
  - 3 Arrastatu graduatzailea argitasuna doitzeko.
  - 4 Punteatu **Ados**.
-  Argitasun mailak bateriaren errendimenduan eragingo du. Bateriaren errendimendua hobetzeko aholkuak eskuratzeko, ikusi *Bateriaren errendimendua hobetzea* 16 orrialdean.

### Pantailak dardara egin dezan ezartzeko

- 1 Hasierako pantaila ikuspegian, punteatu .
- 2 Bilatu eta punteatu **Ezarpenak > Soinua**.
- 3 Markatu **Ukipenen jakinarazpenak** kontrol-laukia. Tekla leunak eta zenbait aplikazio punteatzen dituzunean, pantailak dardara egingo du.

### Pantaila itzali aurretik telefonoa inaktibo egon beharreko denbora doitzeko

- 1 Hasierako pantaila ikuspegian, punteatu .
- 2 Bilatu eta punteatu **Ezarpenak > Pantaila > Pantaila denbora-muga**.
- 3 Hautatu aukera bat.

-  Pantaila bizkor itzaltzeko, sakatu labur pizteko tekla .

### Pantaila aktibatuta mantentzeko telefonoa kargatu bitartean



- 1 Hasierako pantaila ikuspegian, punteatu .
- 2 Bilatu eta punteatu **Ezarpenak > Aplikazioak > Garapena**.
- 3 Markatu **Jarraitu esna** kontrol laukia.

## Telefonoaren hizkuntza

Telefonoan erabili nahi duzun hizkuntza hauta dezakezu.

### Telefonoaren hizkuntza aldatzeko

- 1 Hasierako pantaila ikuspegian, punteatu .
- 2 Bilatu eta punteatu **Ezarpenak > Hizkuntza eta teklatura > Hautatu hizkuntza**.
- 3 Hautatu aukera bat.
- 4 Punteatu **Eginda**.

-  Hizkuntza okerra aukeratzen baduzu eta ezin baduzu menuko testua ulertu, bilatu eta punteatu **Ezarpenak** ikonoa . Orduan, hautatu  aukeraren alboko sarrera eta hautatu hurrengo menuko lehen sarrera. Hemen, nahi duzun hizkuntza hauta dezakezu.

## Hegaldi modua

Hegaldi moduan, telefonoaren sare eta irrati igorle/hartzaileak desaktibatzen dira ekipamendu sentikorrean eragina izatea saihesteko. Alabaina, bien bitartean jokoetan jolasten, musika entzuten, bideoak eta beste bideo batzuk ikusten jarrai dezakezu, baldin

eta eduki hori guztia barneko memorian gordeta badago. Alarmen bidez ere jakinarazpenak jasotzen jarrai dezakezu, alarmak aktibatuta badaude.

- 💡 Hegaldi modua aktibatuz gero, bateria gutxiago gastatzen da.

#### Hegaldi kanpoko modua aktibatzeko

- 1 Hasierako pantaila ikuspegian, punteatu .
- 2 Bilatu eta punteatu **Ezarpenak > Hari gabekoak eta sareak**.
- 3 Markatu **Hegaldi modua** kontrol laukia.

- 💡 **Telefonoaren aukerak** menuko **Hegaldi modua** ere hauta dezakezu. **Telefonoaren aukerak** menua atzitzeko, eduki sakatuta pizteko eta itzaltzeko tekla .

## Memoria

Edukia telefonoko barneko memorian eta telefonoaren memorian gorde dezakezu. Musika, bideoak eta argazkiak barneko memorian gordetzen dira, eta aplikazioak, kontaktuak eta mezuak telefonoaren memorian.

- ! Aplikazio batzuk telefonoaren memoriatik barneko memoriara eraman ditzakezu.

#### Aplikazio bat telefonoaren barneko memoriara mugitzeko

- 1 Hasierako pantaila ikuspegian, punteatu .
- 2 Bilatu eta punteatu **Ezarpenak > Aplikazioak > Kudeatu aplikazioak**.
- 3 Hautatu barneko memoriara mugitu nahi duzun aplikazioa.
- 4 Punteatu **Mugitu barneko biltegira**.

- ! Aplikazio batzuk ezin dira telefonoaren memoriatik barneko memoriara mugitu.

## Barneko memoria formateatzea

Telefonoaren barneko memoria formatea dezakezu, adibidez, memorian tokia egiteko. Hori eginda, barneko memoriako datu guztiak ezabatuko dituzu.

Barneko memoria formateatu aurretik, ziurtatu gorde nahi dituzun datu guztien babeskopia egingo duzula. Edukiaren babeskopia egiteko, edukia ordenagailuan kopia dezakezu. Informazio gehiago lortzeko, ikus *Konektatu telefonoa ordenagailura* atala 121orrialdean.

#### Barneko memoria garbitzeko

- 1 Hasierako pantaila ikuspegian, punteatu .
- 2 Bilatu eta punteatu **Ezarpenak > Billegia > Ezabatu barneko memoria**.
- 3 Punteatu **Ezabatu barneko memoria > Ezabatu guztia**.

## Telefonoarekin entzungailua erabiltzea



- ! Funtzionamendua ahalik eta onena izan dadin, erabili telefonoarekin eskuratutako osagarriak edo bestelako osagarri bateragarriak.



## Entzungailua erabiltzeko

- 1 Konektatu entzungailua mugikorrera.
- 2 Deia erantzuteko, sakatu dei tekla.
- 3 Deia amaitzeko, sakatu dei tekla.

! Telefonoak entzungailurik ez badakar, berezita eros dezakezu.

💡 Musika entzuten ari bazara, musika gelditu egiten da deiak jasotzen dituzunean eta deiak amaitutakoan berrekiten dio erreprodukzioari.

## Internet eta mezularitza ezarpenak

SMSak eta MMSak bidaltzeko, eta Internetera sartzeko, 2G/3G datu konexio mugikorra eta ezarpen zuzenak izan behar dituzu. Ezarpen horiek lortzeko hainbat modu daude:

- Telefono mugikorren sare eta operadore gehienek kasuan, Interneteko eta mezularitzako ezarpenak telefonoak alde zuzenetik instalatuta datoz. Hala bada, Internet erabiltzen eta mezuak bidaltzen has zaitezke.
- Zenbait kasutan, Interneteko eta mezularitzako ezarpenak deskargatzeko aukera emango zaizu telefonoa pizten duzun lehen aldian. Halaber, ezarpen horiek geroago deskarga daitezke **Ezarpenak** menuan.
- Telefonoaren Interneteko eta sareko ezarpenak noiznahi eskuz alda ditzakezu. Jarri harremanetan sareko operadorearekin Interneteko eta mezularitzako ezarpenei buruzko informazio xehatua lortzeko.

### Interneteko eta mezularitzako ezarpenak deskargatzeko





- 1 Hasierako pantaila ikuspegian, punteatu .
- 2 Bilatu eta punteatu **Ezarpenak** > **Xperia™** > **Internet ezarpenak**.

### Ikusi uneko sarbide-puntuaren izena (APN)

- 1 Hasierako pantaila ikuspegian, punteatu .
- 2 Bilatu eta punteatu **Ezarpenak** > **Hari gabekoak eta sareak** > **Sare mugikorrak**.
- 3 Punteatu **Sarbide-puntuaren izena**.



! Konexio erabilgarri bat baino gehiago badituzu, sare-konexio aktiboaren eskuinaldean markatutako botoi batez adieraziko da.

### Konfiguratu APN ezarpenak eskuz

- 1 Hasierako pantaila ikuspegian, punteatu .
- 2 Bilatu eta punteatu **Ezarpenak** > **Hari gabekoak eta sareak** > **Sare mugikorrak** > **Sarbide-puntuaren izena**.
- 3 Sakatu .
- 4 Punteatu **APN berria**.
- 5 Punteatu **Izena** eta sartu sortu nahi duzun sare-profilaren izena.
- 6 Punteatu **APN** eta sartu sarbide-puntuaren izena.
- 7 Sartu sare-operadoreak eskatutako gainerako informazioa.
- 8 Sakatu  eta punteatu **Gorde** .

! Sareko ezarpenei buruzko informazio xehatua lortzeko, jarri sare-operadorearekin harremanetan.

### Interneteko ezarpen lehenetsiak berrezartzeko

- 1 Hasierako pantaila ikuspegian, punteatu .
- 2 Punteatu **Ezarpenak** > **Hari gabekoak eta sareak** > **Sare mugikorrak** > **Sarbide-puntuaren izena**.
- 3 Sakatu .
- 4 Punteatu **Berrezarri lehenetsiak**.

## Erabilerari buruzko informazioa

Kalitate arrazoiengatik, Sony enpresak telefonoaren erabilerarekin lotutako errore txosten eta estatistika anonimoak biltzen ditu. Bildutako ezein informazio ez da datu pertsonala.

Besterik adierazi ezean, erabilerari buruzko informazioa bidaltzea aktibatu gabe dago. Baina, aktibatzea aukera dezakezu, nahi izanez gero.

#### Erabilera-informazioa bidaltzeko

- 1 Hasierako pantaila ikuspegian, punteatu .
- 2 Bilatu eta punteatu **Ezarpenak > Xperia™ > Erabilera informazioa**.
- 3 Markatu **Bidali erabilera info.** kontrol-laukia.

### Erabili datu-kontrolatzailea

Erabili datu-kontrolatzailea telefonoak bidaltzen eta jasotzen dituen datu kopuruen jarraipena egiteko. Aplikazioak 2G/3G sareetako gutxi gorabeherako datu-trafikoa jarraitzen du aurrez zehaztutako hasiera-egun batetik aurrera. Balioak hileroko berrezartzen dira. Adibidez, hasiera-data 15ean ezarri bada, datu-trafikoaren kontagailua hilaren 15ean berrezarriko da hileroko. Datu-kontrolatzailea abiarazten duzun lehen aldian, hasiera-data hilaren 1ean ezarrita egongo da.

Konfiguratu Datu-kontrolatzailea zu jakinaraz zaitzan transferitutako datu kopuruak muga zehatzen bat gainditzen duenean. Bidalitako datuentzat, jasotako datuentzat eta guztizko datuentzat muga ezberdinak ezar ditzakezu. Datu-kontrolatzailea widget gisa ere aktiba dezakezu Hasierako pantaila ikuspegian.

- ! Adierazitako datu-kopuruak gutxi gorabeherakoak dira. Erabilitako egiazko datu kopurua egiaztatzeko, jarri zerbitzu-hornitzailearekin harremanetan.
- 💡 Ez da Wi-Fi® eta Bluetooth™ konexioen bidez jasotako edo bidalitako datuen jarraipena egiten.

#### Ezarri Data monitor berrezartzeko eguna

- 1 Hasierako pantaila ikuspegian, punteatu .
- 2 Bilatu eta punteatu **Datuen jarraipena**.
- 3 Punteatu **Ezarp.** > **Hilabeteko aldia**.
- 4 Doitu hasiera-data gora eta behera korrituta.
- 5 Amaitutakoan, punteatu **Ados**.

#### Ezarri Data monitor-eko alertak

- 1 Hasierako pantaila ikuspegian, punteatu .
- 2 Bilatu eta punteatu **Datuen jarraipena**.
- 3 Punteatu **Bidalitako datuak**, **Jasotako datuak** edo **Datuak guztira** ezarpenen alboko kanpaiaren ikonoa, ezarri nahi duzun alertaren arabera.
- 4 Doitu balioak gora eta behera korrituta.
- 5 Amaitutakoan, punteatu **Ados**.

#### Data monitor-eko alertak ezabatzeko

- 1 Hasierako pantaila ikuspegian, punteatu .
- 2 Bilatu eta punteatu **Datuen jarraipena**.
- 3 Punteatu **Bidalitako datuak**, **Jasotako datuak** edo **Datuak guztira** alboko kanpaiaren ikonoa, kendu nahi duzun alertaren arabera.
- 4 Punteatu **Berrezarri**. Alertaren muga zero gisa ezarrita dago eta alerta desaktibatuta dago.

### Datu trafikoa desaktibatu

2G/3G sareko telefonoaren datu konexio guztiak desgai ditzakezu datuak nahi gabe deskarga edo sinkronizatu ez daitezen. Jarri harremanetan sareko operadorearekin harpidetza planari eta datu trafikoaren kostuei buruzko informazio gehiago lortzeko.

- 💡 Datu trafikoa desaktibatuta dagoenean, Wi-Fi® eta Bluetooth™ konexioak erabiltzen jarrai dezakezu. MMS mezua bidaltzen eta jasotzen ere jarrai dezakezu.

### Datu trafiko guztia desaktibatzeko

- 1 Hasierako pantaila ikuspegian, punteatu .
- 2 Bilatu eta punteatu **Ezarpenak > Hari gabekoak eta sareak > Sare mugikorrak**.
- 3 Desmarkatu **Datuak gaituta** kontrol-laukia.

### Datuak ibiltaritzan

Zure sareko operadorearen arabera, agian mugikorreko datu konexioak egin ahal izango dituzu 2G/3G sarearen bidez zure tokiko saretik kanpo (ibiltaritzan). Kontutan izan datu transmisio karguak aplikatu daitezkeela. Informazio gehiago lortzeko, jarri sare operadorearekin harremanetan.

- ! Aplikazioek zure tokiko sareko Interneteko konexioa erabil dezakete jakinarazpenik gabe, adibidez, bilaketa eta sinkronizazio eskaerak bidaltzerakoan. Kargu osagarriak aplikatu daitezke ibiltaritzan datuentzat. Galdetu zure zerbitzu hornitzaileari.

### Datuak ibiltaritzan aktibatzeko

- 1 Hasierako pantaila ikuspegian, punteatu .
  - 2 Bilatu eta punteatu **Ezarpenak > Hari gabekoak eta sareak > Sare mugikorrak**.
  - 3 Markatu **Ibiltaritzako datuak** kontrol-laukia.
- ! Ezin duzu datuen ibiltaritzan aktibatuta dagoenean.

### Sareko ezarpenak

Telefonoa automatikoki aldatzen da sare batetik bestera, dagoen kokapenean erabilgarri dituen sareen arabera. Hasieran, datu-trafikorako bizkorrena den sare mugikor modua erabiltzeko konfiguratu da telefonoa. Baian telefonoa eskuz ere konfiguratu dezakezu datuentzat 2G sare modu motelago bat erabil dezan, kargatze batetik bestera bateriaren iraupena luzarazteko. Halaber, sare modu desberdinak aldi berean atzitzeko edo ibiltaritzan modu berezian jokatzeko konfiguratu dezakezu telefonoa.

### Hautatu sare modua

- 1 Hasierako pantaila ikuspegian, punteatu .
- 2 Bilatu eta punteatu **Ezarpenak > Hari gabekoak eta sareak > Sare mugikorrak**.
- 3 Punteatu **Sare modua**.
- 4 Hautatu sare modua.

### Hautatu beste sare bat eskuz

- 1 Hasierako pantaila ikuspegian, punteatu .
  - 2 Bilatu eta punteatu **Ezarpenak > Hari gabekoak eta sareak > Sare mugikorrak > Sareko operadoreak**.
  - 3 Punteatu **Bilaketa modua**.
  - 4 Laster-leiho bat agertzen denean, punteatu **Eskuzkoa**.
  - 5 Hautatu sarea.
- ! Sarea eskuz hautatzen baduzu, telefonoak ez du beste sarerik bilatuko, eskuz hautatutako sarearen estaldura-eremutik irten arren.

### Sare-hautapen automatikoa aktibatzeko



- 1 Hasierako pantaila ikuspegian, punteatu .
- 2 Bilatu eta punteatu **Ezarpenak > Hari gabekoak eta sareak > Sare mugikorrak > Sareko operadoreak**.
- 3 Punteatu **Bilaketa modua**.
- 4 Punteatu **Automatikoa**.

# Deiak

## Larrialdi-deiak

Telefonoak nazioarteko larrialdi-zenbakiak onartzen ditu, esaterako, 112 eta 911. Zenbaki horiek beti bezala erabil ditzakezu edozein herrialdetan larrialdi deiak egiteko, SIM txartela sartuta edo gabe, betiere, sare baten estaldura-eremuan bazaude.

### Larrialdi deiak egiteko

- 1 Hasierako pantaila ikuspegian, punteatu .
  - 2 Bilatu eta punteatu **Telefonoa**.
  - 3 Sartu larrialdi-deietarako zenbakia eta punteatu **Deitu**. Zenbaki bat ezabatzeko, punteatu .
-  SIM txartela sartu gabe dagoenean edo irteerako deiak debekatuta daudenean ere egin ditzakezu larrialdi-deiak.



### SIM txartela blokeatuta dagoela larrialdi deiak egiteko

- 1 Punteatu **Larrialdi deia**.
- 2 Idatzi larrialdi deietarako zenbakia eta punteatu **Deitu**. Zenbaki bat ezabatzeko, punteatu .

## Deiak kudeatzea

Telefono zenbakia eskuz markatuta, telefonoko kontaktuen zerrendan gordetako zenbaki bat punteatuta edo deien erregistroko telefono zenbakia punteatuta egin ditzakezu deiak.

### Egin deiak markatuta

- 1 Hasierako pantaila ikuspegian, punteatu .
- 2 Bilatu eta punteatu **Telefonoa**.
- 3 Sartu hartzailearen zenbakia eta punteatu **Deitu**. Zenbaki bat ezabatzeko, punteatu .

### Amaitu deiak

- Punteatu **Amaitu deia**.

### Nazioarteko deiak egiteko

- 1 Hasierako pantaila ikuspegian, punteatu .
- 2 Bilatu eta punteatu **Telefonoa**.
- 3 Eduki ukituta 0 tekla "+" ikurra agertzen den arte.
- 4 Sartu herrialde- kodea, eremu-kodea (lehen 0 digitua gabe) eta telefono-zenbakia; ondoren, punteatu **Deitu**.

### Erantzun deiak



- Arrastatu  eskuinera pantailan zehar.
- ! Mikrofonorik gabeko aurikularrak erabiltzen ari bazara, aurikularrak kendu behar dituzu entzungailuaren konektoretik deia erantzun ahal izateko.

### Deiak baztertzeko

- Arrastatu  ezkerrera pantailan zehar.

### Aldatu entzungailuaren bolumena deian zehar

- Sakatu bolumen tekla gora edo behera.

### Aktibatu bozgorailua dei batean zehar

- Sakatu .

### Mututu mikrofonoa dei batean zehar

- Sakatu .

### Deia abian dela mikrofonoa aktibatzeko

- Sakatu .

### Sartu zenbakiak deian zehar

- 1 Deian zehar, sakatu . Teklatua agertzen da.
- 2 Sartu zenbakiak.

### Sarrerako deien tonuak isilarazteko

- Deia jasotzen duzunean, sakatu bolumen tekla.

## Azken deiak

Deien erregistroan, azken dei galduak , jasotako deiak  eta markatutako deiak  ikus ditzakezu.

### Dei galduak ikusteko

- 1 Deiren bat galdu duzunean,  agertzen da egoera-barran. Arrastatu egoera barra behera.
- 2 Punteatu **Dei galdua**.

### Deitu deien erregistroko zenbaki batera

- 1 Hasierako pantaila ikuspegian, punteatu .
- 2 Bilatu eta punteatu **Telefonoa**. Dei-erregistroaren ikuspegia agertuko da pantailaren goialdean.
- 3 Zuzenean zenbaki batera deitzeko, punteatu zenbakia. Deitu aurretik zenbaki bat editatzeko, eduki ukituta zenbakia eta, ondoren, punteatu **Editatu deitu aurretik**.

- !  > **Deitu** punteatuta ere dei dezakezu zenbakira.

### Gehitu dei-erregistroko zenbakiak kontaktuetan

- 1 Hasierako pantaila ikuspegian, punteatu .
- 2 Bilatu eta punteatu **Telefonoa**. Dei-erregistroaren ikuspegia agertuko da pantailaren goialdean.
- 3 Eduki ukituta zenbakia. Ondoren, punteatu **Gehitu kontaktuetan**.
- 4 Punteatu aldatu nahi duzun kontaktua edo punteatu **Sortu kontaktua**.
- 5 Editatu kontaktuaren xehetasunak eta punteatu **Eginda**.

## Erantzungailua

Harpidetzan erantzungailu zerbitzua sartzen bada, deitzaileek ahotsezko mezuak utz ditzakete zuretzat, deiak erantzun ezin dituzunean. Erantzungailuaren zenbakia, normalean, SIM txartelean gordeta dago. Horrela ez bada, zerbitzu hornitzailearengandik eskura dezakezu zenbakia eta eskuz idatzi.

### Erantzungailuaren zenbakia idazteko

- 1 Hasierako pantaila ikuspegian, punteatu .
- 2 Bilatu eta punteatu **Ezarpenak** > **Dei ezarpenak** > **Erantzungailuaren ezarpenak** > **Erantzungailuko zk..**
- 3 Idatzi erantzungailuaren zenbakia.
- 4 Punteatu **Ados**.

## Deitu erantzungailu-zerbitzura

- 1 Hasierako pantaila ikuspegian, punteatu .
- 2 Bilatu eta punteatu **Telefonia**.
- 3 Eduki ukituta 1.

## Aldi bereko deiak

Deiak zain uzteko eginbidea aktibatuta baduzu, aldi berean hainbat dei kudea ditzakezu. Aktibatuta dagoenean, bip soinu bat entzungo duzu dei batean zaudela beste dei bat jasotzen duzunean.

### Deiak zain uzteko eginbidea aktibatzeko edo desaktibatzeko

- 1 Hasierako pantaila ikuspegian, punteatu .
- 2 Bilatu eta punteatu **Ezarpenak > Dei ezarpenak > Ezarpen gehigarriak**.
- 3 Deiak zain uzteko eginbidea aktibatzeko edo desaktibatzeko, punteatu **Deia zain**.

### Baztertu bigarren deiak

- Dei batean zehar bip soinu bat errepikatzen bada, sakatu **Okupatuta**.



### Bigarren dei bat erantzun eta abian duzuna amaitzeko

- Deia bat abian dela bip soinu behin eta berriro errepikatzen bada, punteatu **Amaitu unekoa eta erantzun**.

### Erantzun bigarren dei bat eta utzi zain unean abian duzuna

- Dei batean zehar bip soinu bat errepikatzen bada, sakatu **Erantzun**.

### Bigarren dei bat egiteko

- 1 Deia abian dela, punteatu .
- 2 Idatzi hartzailearen zenbakia eta punteatu .
- 3 Hartzaileak erantzuten badu, lehen deia zain uzten da.

- 💡 Prozesu bera jarraitzen dute ondorengo deiek.

### Aldatu dei batetik bestera

- Beste dei batera aldatzeko eta unekoa zain uzteko, sakatu nahi duzun zenbakia edo kontaktua.

### Amaitu abian den deia eta itzuli zain dagoen hurrengo deira

- Sakatu .

## Konferentzia-deiak

Konferentzia-deietan eta alderdi anitzeko deietan bi pertsonarekin edo gehiagorekin hitz egin dezakezu.

### Konferentzia deiak egiteko

- 1 Deia abian dela, punteatu .
- 2 Markatu bigarren parte hartzailearen zenbakia eta punteatu .
- 3 Bigarren parte hartzaileak erantzuten badu, lehen deia zain uzten da.
- 4 Punteatu .

- 💡 Parte hartzaile gehiago gehitzeko, errepikatu 1-4 urratsak.

### Izan elkarrizketa pribatuak telekonferentzietako parte-hartzaileekin

- 1 Abian den telekonferentzia batean, punteatu parte-hartzaile kopurua erakusten duen botoia. Adibidez, punteatu **3 partaide** deian hiru parte-hartzaile badaude.
- 2 Punteatu parte-hartzaile baten izena harekin bakarka hitz egiteko.
- 3 Elkarrizketa pribatua amaitu eta telekonferentziara itzultzeko, punteatu .

### Baztertu parte-hartzaile bat telekonferentzia batetik

- 1 Abian den telekonferentzia batean, punteatu parte-hartzaile kopurua erakusten duen botoia. Adibidez, punteatu deian **3 partaide** hiru parte-hartzaile badaude.
- 2 Punteatu baztertu nahi duzu parte-hartzailearen ondoko  aukera.

### Konferentzia deiak amaitzeko

- Konferentzia deia abian dela, punteatu **Amaitu konferentzia deia**.

## Dei-ezarpenak

### Debekatu deiak

Sarrerako zein irteerako deien zenbait kategoria edo kategoria guztiak debeka ditzakezu. Deiak lehenengo aldiz debekatzean, PUK (Personal Unblocking Key) kodea sartu behar duzu eta, ondoren, pasahitz berria, deiak debekatzeko funtzioa aktibatzeko.

#### Sarrerako edo irteerako deiak debekatzeko

- 1 Hasierako pantaila ikuspegian, punteatu .
- 2 Bilatu eta punteatu **Ezarpenak > Dei ezarpenak > Deien debekuak**.
- 3 Hautatu aukera bat.
- 4 Sartu pasahitza eta punteatu **Gaitu**.

### Birbidali deiak

Deiak birbidali ditzakezu, esaterako, beste telefono-zenbaki batera edo erantzungailu-zerbitzu batera.

#### Desbideratu deiak

- 1 Hasierako pantaila ikuspegian, punteatu .
- 2 Bilatu eta punteatu **Ezarpenak > Dei ezarpenak > Deien desbideratzeak**.
- 3 Hautatu aukera bat.
- 4 Sartu deiak desbideratzeko erabili nahi duzun zenbakia eta, ondoren, punteatu **Gaitu**.

#### Desaktibatu deien desbideratzeak

- 1 Hasierako pantaila ikuspegian, punteatu .
- 2 Bilatu eta punteatu **Ezarpenak > Dei ezarpenak > Deien desbideratzeak**.
- 3 Hautatu aukera bat eta, ondoren, punteatu **Desgaitu**.

### Erakutsi edo ezkutatu zure telefono-zenbakia

Deiak egiten dituzunean hartzaileei zure telefono-zenbakia erakustea edo ezkutatzea hauta dezakezu.

#### Erakutsi edo ezkutatu zure telefono-zenbakia

- 1 Hasierako pantaila ikuspegian, punteatu .
- 2 Bilatu eta punteatu **Ezarpenak > Dei ezarpenak > Ezarpen gehigarriak > Deitzaile IDa**.

### Markatze finkoko zenbakiak

Zerbitzu hornitzaileak PIN2 kodea eman badizu, markatze finkoko zenbakien (FDN) zerrenda erabil dezakezu irteerako deiak mugatzeko.

#### Gaitu edo desgaitu markatze finkoa

- 1 Hasierako pantaila ikuspegian, punteatu .
- 2 Bilatu eta punteatu **Ezarpenak > Dei ezarpenak > Markatze finkoko zenbakiak**.
- 3 Punteatu **Aktib. markatze finkoa** edo **Desak. markatze finkoa**.
- 4 Sartu PIN2 kodea eta sakatu **Ados**.

### Dei-hartzaile onartuen zerrenda atzitzeko

- 1 Hasierako pantaila ikuspegian, punteatu .
- 2 Bilatu eta punteatu **Ezarpnak > Dei ezarpnak > Markatze finkoko zenbakiak > Markatze finkoko zenbakiak.**



# Kontaktuak

Erabili Kontaktuak aplikazioa zure zenbaki, helbide elektroniko eta kontaktuen bestelako datuak leku batean gorde eta kudeatzeko. Punteatu kontaktu baten gainean, kontaktu horren komunikazio guztiak ikuspegi orokor erraz batean ikusteko.

Telefonoan kontaktu berriak gehitu eta sinkroniza ditzakezu Google™ kontuarekin, Microsoft® Exchange ActiveSync® kontuarekin edo sinkronizazioa onartzen duten beste kontu batzuekin. Kontaktuak aplikazioak automatikoki sortzen ditu sarrera berriak eta datuak bateratzen laguntzen du, adibidez, helbide elektronikoak dagokion sarrerekin. Prozesu hori eskuz ere egin daiteke. Informazio gehiagorako, zoaz [www.sonymobile.com/support](http://www.sonymobile.com/support) helbidera.

## Kontaktuak telefono berrira transferitzea



Kontaktuak telefono berrira transferitzeko modu ugari dago. Hautatu zure egoerara hoberen egokitzen den transferentzia metodoa.

## Ordenagailua erabiliz kontaktuak transferitzea

Ordenagailua erabili dezakezu kontaktuak iPhone, Samsung, HTC eta Nokia bezalako hainbat marketako telefonoetatik kontaktuak transferitzeko.

Zera behar duzu:

- Windows® sistema eragilea erabil duen Internetera konektatutako ordenagailua
  - Telefono zaharrarentzako USB kablea
  - Android™ telefono berriarentzako USB kablea
  - Zure telefono zaharra
  - Zure Android™ telefono berria
- ! Elementu horiek guztiak ez badituzu, joan [www.sonymobile.com/support/contacts](http://www.sonymobile.com/support/contacts) helbidera kontaktuak transferitzeko beste modu batzuk jakiteko.

## PC Companion programa erabiltzea kontaktuak transferitzeko

Kontaktuak ordenagailuaren bidez transferitzeko, erabili PC Companion programa. Doakoa da eta instalazio-fitxategiak telefonoan gordeta daude dagoeneko. PC Companion programak, gainera, bestelako eginbide sorta bat dakar, besteak beste, telefonoa eguneratzeko laguntzarena.

### PC Companion instalatzeko

- 1 **Telefono berria:** Piztu Android™ telefono berria eta konektatu ordenagailura USB kablea erabiliz.
- 2 **Telefono berria:** Punteatu **Instalatu** PC Companion ordenagailuan instalatzeko.
- 3 **Ordenagailua:** Popup leihoa agertzen bada, hautatu *Run Startme.exe*. Agertzen den popup leiho berrian, egin klik *Install* botoian instalazioa hasteko. Ondoren, jarraitu instalazioa osatzeko argibideak.

### PC Companion erabiliz kontaktuak telefono berrira transferitzeko

- 1 Egiaztatu PC Companion ordenagailuan instalatuta dagoela.
- 2 Ireki PC Companion programa ordenagailuan, egin klik *Contacts Setup* botoian eta jarraitu kontaktuak transferitzeko argibideak.





### Apple® Mac® ordenagailua erabiliz kontaktuak transferitzea

Apple Mac ordenagailua erabiliz telefono zaharreko kontaktuak transferitzeari buruzko argibide xehatuak eskuratzeko, joan [www.sonymobile.com/support/contacts](http://www.sonymobile.com/support/contacts) helbidera.



### Sinkronizazio kontuak erabiliz kontaktuak transferitzea

Telefonoak lineako sinkronizazio kontu ezagunak onartzen ditu, hala nola, Google Sync™, Microsoft® Exchange ActiveSync® eta Facebook™. Telefono zaharreko edo ordenagailuko kontaktuak lineako kontu batekin sinkronizatu badituzu, kontaktuak telefono berrira transferi ditzakezu kontu hori erabilita. Sinkronizazioari buruzko informazio xehatuagoa eskuratzeko, ikusi *Telefonoko datuak sinkronizatzea* atala 71. orriko.

#### Telefonoko kontaktuak sinkronizazio kontu batekin sinkronizatzeke

- 1 Zure Hasierako pantaila ikuspegian, punteatu ; ondoren, punteatu .
- 2 Sakatu  eta, ondoren, punteatu **Ezarpenak > Kontuak/Sinkronizazioa**.
- 3 Sinkronizazio kontu bat konfiguratzeko, punteatu **Gehitu kontua** eta jarraituko pantailako argibideak. Dagoeneko sinkronizazio kontua konfiguratu baduzu eta kontu horrekin sinkronizatzen hasi nahi baduzu, punteatu kontua, sakatu , eta punteatu **Sinkronizatu**.

#### Kontaktuak SIM txarteletik inportatzeko

- 1 Zure Hasierako pantaila ikuspegian, punteatu ; ondoren, punteatu .
- 2 Sakatu  eta, ondoren, punteatu **Inport. kontak. > SIM txartela**.
- 3 Sinkronizazio kontu bat konfiguratu baduzu, SIM txarteletiko kontaktuak kontuan gehitzea aukera dezakezu. Bestela, aukeratu kontaktu horiek telefonoan soilik erabiltzea. Hautatu nahi duzun aukera.
- 4 Kontaktua bakar bat inportatzeko, bilatu eta punteatu kontaktua. Kontaktua guztiak inportatzeko, sakatu ; ondoren, punteatu **Inportatu guztiak**.

#### Bluetooth™ teknologia erabili bidalitako kontaktuek datuak jasotzeko

- 1 Ziurtatu Bluetooth™ funtzioa aktibatuta duzula eta telefonoa ikusgai dagoela. Hala ez bada, ezingo dituzu datuak jaso beste gailuetatik.
- 2 Fitxategia jaso nahi duzun ala ez eskatzen zaizunean, punteatu **Onartu**.
- 3 Arrastatu beheara jakinarazpen panela eta punteatu jasotako fitxategia kontaktuaren datuak inportatzeko.

#### Mezularitza zerbitzua erabiliz bidalitako kontaktuak jasotzeko

- 1 SMS, MMS edo posta elektronikoko berri bat jasotzen duzunean, ireki mezua.
- 2 vTxartela eranskin gisa agertuko dira jasotako kontaktuaren datuak. Punteatu edo eduki ukituta vTxartela fitxategia menu bat ireki arte, kontaktuaren datuak gorde ahal izateko.

## Kontaktuak pantailaren ikuspegi orokorra

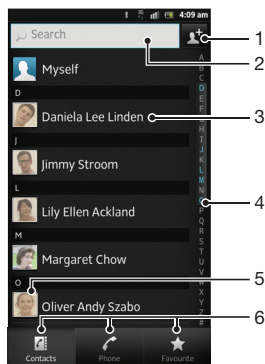

- 1 Punteatu hemen kontaktu bat sortzeko
- 2 Kontaktuak bilatzeko eremua
- 3 Ukitu kontaktu bat xehetasunak ikusteko
- 4 Kontaktuak arakatzeko aurkibide alfabetikoa
- 5 Punteatu kontaktua baten miniatura Kontaktuen menu azkarrera sartzeko
- 6 Laster teklen fitxa

## Kontaktuak kudeatu

Kontaktuak urrats soil batzuetan sortu, editatu eta sinkroniza ditzakezu. Kontu desberdinetan gordetako kontaktuak hautatu eta horiek telefonoan nola bistaratu kudeatu dezakezu.

Kontaktuak kontu batekin baino gehiagorekin sinkronizatzen badituzu, kontaktuak telefonoan sar ditzakezu, bikoiztea saihesteko.

- ! Zenbait sinkronizazio zerbitzuek, sare sozialeko zerbitzu batzuk kasu, ez dizute baimentzen kontaktuaren xehetasunak editatzea.

### Kontaktuak ikusteko

- Zure Hasierako pantaila ikuspegian, punteatu ; ondoren, punteatu . Hemen zerrendatuko dira kontaktuak.



### Hautatu zein kontaktu bistaratu behar diren Kontaktuak aplikazioan

- 1 Hasierako pantaila ikuspegian, punteatu ; ondoren, punteatu .
- 2 Sakatu eta, ondoren, punteatu **Iragazi**.
- 3 Agertzen den zerrendan, markatu eta desmarkatu nahi dituzun aukerak. Kontaktuak sinkronizazio kontu batekin sinkronizatu badituzu, kontu hori zerrendan agertuko da. Aukeren zerrenda gehiago zabaltzeko, punteatu kontua.
- 4 Amaitutakoan, punteatu **Ados**.



### Kontaktuak gehitzeko

- 1 Hasierako pantaila ikuspegian, punteatu ; ondoren, punteatu .
  - 2 Punteatu .
  - 3 Kontaktuak kontu batekin edo gehiagorekin sinkronizatu badituzu, hautatu kontaktua gehitu nahi diozun kontua; bestela, punteatu **Telefonoko kontaktuak**, kontaktu hori telefonoan soilik erabili nahi baduzu.
  - 4 Idatzi edo hautatu kontaktuari buruzko nahi duzun informazioa.
  - 5 Amaitutakoan, punteatu **Eginda**.
- 💡 Gehi ikurra eta herrialdearen kodea kontaktuaren telefono zenbakiaren aurretik gehitzen baduzu, deiak beste herrialde batzuetatik egiten dituzunean ere erabili ahal izango duzu zenbakia.

### Kontaktuak editatzeko



- 1 Hasierako pantaila ikuspegian, punteatu ; ondoren, punteatu .
- 2 Eduki ukituta editatu nahi duzun kontaktua eta, ondoren, punteatu **Editatu kontaktua**.
- 3 Editatu nahi duzun informazioa. Amaitutakoan, punteatu **Eginda**.

### Argazki bat kontaktu batekin lotzea



- 1 Hasierako pantaila ikuspegian, punteatu ; ondoren, punteatu .
- 2 Eduki ukituta editatu nahi duzun kontaktua eta, ondoren, punteatu **Editatu kontaktua**.
- 3 Punteatu  eta hautatu nahi duzun metodoa kontaktuaren argazkia gehitzeko.
- 4 Argazkia gehitu duzunean, punteatu **Eginda**.

 Halaber, kontaktuaren argazkia **Galeria** aplikaziotik ere gehi dezakezu zuzenean.



### Kontaktu batekin izandako komunikazioa ikusteko

- 1 Hasierako pantaila ikuspegian, punteatu ; ondoren, punteatu .
- 2 Punteatu ikusi nahi duzun kontaktua.
- 3 Kontaktuarekin beste komunikabide baten bidez duzun komunikazioa ikusteko, punteatu edo korritu pantailaren behealdeko iragazki elementuak.

### Kontaktuak ezabatzeko

- 1 Hasierako pantaila ikuspegian, punteatu ; ondoren, punteatu .
- 2 Sakatu  eta, ondoren, punteatu **Ezabatu kontak..**
- 3 Markatu ezabatu nahi dituzun kontaktuak; bestela, punteatu **Markatu guztiak**, kontaktu guztiak ezabatu nahi badituzu.
- 4 Punteatu **Ezabatu > Ados**.



### Zeure buruari buruzko kontaktu informazioa editatzeko

- 1 Hasierako pantaila ikuspegian, punteatu ; ondoren, punteatu .
- 2 Eduki ukituta kontaktuen zerrendako goialdeko **Ni** aukera eta, ondoren, punteatu **Editatu kontaktua**.
- 3 Idatzi informazio berria edo aldatu nahi duzuna.
- 4 Amaitutakoan, punteatu **Eginda**.



## Kopia bikoitzak saihestea Kontaktuak aplikazioan

Zure kontaktuak kontu berri batekin sinkronizatzen badituzu edo kontaktuen informazioa beste modu batera inportatzen baduzu, informazioaren kopia bikoitzarekin buka dezakezu azkenean Kontaktuak aplikazioan. Hori gertatzen bada, bikoitzeta horiek elkartu ahal izango dituzu sarrera bakarra izan dadin. Eta sarrerak gaizki badaude, berriro banandu ahal izango dituzu beranduago.

### Kontaktuak estekatzeko

- 1 Hasierako pantaila ikuspegian, punteatu ; ondoren, punteatu .
- 2 Eduki ukituta beste kontatu batekin estekatu nahi duzun kontaktua eta, ondoren, punteatu **Estekatu kontaktua**.
- 3 Agertzen den zerrendan, punteatu lehen kontaktuarekin bateratu nahi duzun informazioaren kontaktua; ondoren, punteatu **Ados** berresteko. Bigarren kontaktuaren informazioa gehituko zaio lehen kontaktuari eta lehen kontaktua ez da, aurrerantzean, kontaktuen zerrendan agertuko.



### Estekatutako kontaktuak bereizteko

- 1 Hasierako pantaila ikuspegian, punteatu ; ondoren, punteatu .
- 2 Eduki ukituta editatu nahi duzun estekatutako kontaktua eta, ondoren, punteatu **Editatu kontaktua**.
- 3 Punteatu **Kendu esteka**.
- 4 Punteatu **Ados**.

## Gogokoak



Kontaktu bat gogoko gisa marka dezakezu. **Gogokoak** fitxari esker, azkar sar zaitezke kontaktu markatuetara. **Gogokoak** aplikazioan, gehien komunikatu zaren kontaktuen zerrenda bat ere aurki dezakezu.

### Kontaktuak gogoko gisa markatzeko edo marka kentzeko

- 1 Hasierako pantaila ikuspegian, punteatu ; ondoren, punteatu .
- 2 Punteatu gogokoetan gehitu edo gogokoetatik kendu nahi duzun kontaktua.
- 3 Punteatu .

## Zure kontaktuekin komunikatu

### Kontaktuak bilatzeko

- 1 Hasierako pantaila ikuspegian, punteatu ; ondoren, punteatu .
- 2 Idatzi kontaktuaren izenaren letra bakan batzuk **Bilatu** eremuan. Letra horiekin hasten diren kontaktu guztiak agertuko dira.



### Kontaktuaren menu azkarra

Punteatu kontaktuaren miniatura kontaktu baten komunikazio azkarreko aukerak ikusteko. Aukerak dira, besteak beste, kontaktuari deitzea, testu- edo multimedia-mezua bidaltzea eta txateatzen hastea Google Talk™ erabiliz.



- ! Kontaktuaren menu azkarrean aplikazio bat aukera gisa agertzeko, baliteke aplikazio hori telefonoan konfiguratu behar izatea eta aplikazioan sartzea. Adibidez, lehenik Gmail™ aplikazioa abiarazi eta saio hasierako xehetasunak sartu behar dituzu, kontaktuaren menu azkarretik Gmail™ erabili ahal izateko.

## Kontaktuak partekatu



### Bisita txartela bidaltzeko

- 1 Hasierako pantaila ikuspegian, punteatu ; ondoren, punteatu .
- 2 Punteatu **Ni**.
- 3 Sakatu  eta, ondoren, punteatu **Bidali kontaktua > Ados**.
- 4 Hautatu erabilgarri dauden transferentzia metodoetako bat eta jarraitu pantailako argibideak.

### Kontaktuak bidaltzeko

- 1 Hasierako pantaila ikuspegian, punteatu ; ondoren, punteatu .
- 2 Punteatu kontaktuaren informazioa bidali nahi duzun kontaktua.
- 3 Sakatu  eta, ondoren, punteatu **Bidali kontaktua > Ados**.
- 4 Hautatu erabilgarri dauden transferentzia metodoetako bat eta jarraitu pantailako argibideak.



### Kontaktu bat baino gehiago batera bidaltzeko

- 1 Hasierako pantaila ikuspegian, punteatu ; ondoren, punteatu .
- 2 Sakatu  eta, ondoren, punteatu **Bidali kontaktuak**.
- 3 Markatu bidali nahi dituzun kontaktuak; bestela, denak hautatu kontaktu guztiak batera bidali nahi badituzu.
- 4 Punteatu **Bidali** eta gero punteatu **Ados** egiaztatzeko.
- 5 Hautatu erabilgarri dauden transferentzia metodoetako bat eta jarraitu pantailako argibideak.



## Egin kontaktuen babeskopiak

Kontaktuen babeskopiak egiteko, barneko memoria, SIM txartela edo lineako sinkronizazio tresnaren bat, hala nola Microsoft® Exchange ActiveSync®, erabili dezakezu.



### Kontaktu denak telefonoaren barneko memoriara esportatzeko

- 1 Hasierako pantaila ikuspegian, punteatu ; ondoren, punteatu .
- 2 Sakatu  eta, ondoren, punteatu **Egin babeskopia > Barneko memoria**.
- 3 Punteatu **Ados**.

### Kontaktuak SIM txartelera esportatzeko

- 1 Zure Hasierako pantaila ikuspegian, punteatu ; ondoren, punteatu .
  - 2 Sakatu  eta, ondoren, punteatu **Egin babeskopia > SIM txartela**.
  - 3 Markatu esportatu nahi dituzun kontaktuak eta punteatu **Markatu guztiak**, kontaktu guztiak esportatu nahi badituzu.
  - 4 Punteatu **Egin babeskopia**.
  - 5 Hautatu **Gehitu kontaktuak** kontaktuak gehitu nahi badizkiozu zure SIM txartelean dauden kontaktuei; bestela, hautatu **Ordeztu kontaktu guztiak** zure SIM txartelean dauden kontaktuak ordeztu nahi badituzu.
- ! Kontaktuak SIM txartelera esportatzen dituzunean, baliteke informazio guztia ez esportatzea. SIM txartelaren memoriaren murrizketa da horren arrazoia.

### Kontaktu guztiak USB memoriara esportatzeko

- 1 Hasierako pantaila ikuspegian, punteatu ; ondoren, punteatu .
- 2 Sakatu  eta, ondoren, punteatu **Egin babeskopia > USB memoria**.
- 3 Punteatu **Ados**.





# Mezularitza

## SMSak eta MMSak erabili

Telefonotik SMSak bidal eta jaso ditzakezu SMS (Short Message Service) erabiliz. Zure harpidetzan MMS (Multimedia Messaging Service) zerbitzua sartzen bada, multimedia fitxategiak, adibidez, argazkiak eta bideoak, dituzten mezuak ere bidali eta jaso ahal izango dituzu. SMS batek gehienez 160 karaktere izan ditzake. 160 karakteretik gora erabili badituzu, zure mezuak lotu eta elkarrekin bidaliko dira. 160 karaktereko mezua bidaltzeko erabilitako mezu bakoitza kobratzen da. Zure mezuak ikusten dituzunean, elkarrizketa gisa agertuko zaizkizu, hau da, kontaktu bakoitzak bidalitako mezuak eta hari bidali dizkiozunak taldekatuta agertuko dira.



- ! MMSak bidaltzeko, MMS ezarpen zuzenak izan behar dituzu telefonoan konfiguratuta. Ikusi *Internet eta mezularitza ezarpenak 33* . orrialdean.

### Sortu eta bidali mezuak

- 1 Hasierako pantaila ikuspegian, punteatu  eta, ondoren, bilatu eta punteatu .
- 2 Punteatu .
- 3 Hartzaile bat gehitzeko, punteatu  eta bilatu eta markatu hartzailearen izenaren alboko kontrol laukia. Hartzaile bat baino gehiago gehitzeko, markatu nahi dituzun hartzaileen kontrol laukiak. Bestela, idatzi eskuz bilaketa eremuan izen osoa eta punteatu **Gehitu**.
- 4 Hartzaileak gehitzen amaitutakoan, punteatu **Eginda**.
- 5 Punteatu **Idatzi mezua** eta idatzi mezuaren testua.
- 6 Multimedia fitxategi bat gehitu nahi baduzu, punteatu  eta hautatu aukera bat.
- 7 Mezua bidaltzeko, punteatu **Bidali**.

- 💡 Bidali aurretik mezutik irteten bazara, zirriborro gisa gordeko da. Elkarrizketa **Zirriborroa**: hitzarekin etiketatuko da.



### Irakurri eta jaso mezuak

- 1 Hasierako pantaila ikuspegian, punteatu  eta, ondoren, bilatu eta punteatu .
  - 2 Punteatu nahi duzun elkarrizketa.
  - 3 Mezua oraindik deskargatu ez bada, eduki punteatuta mezua eta, ondoren, punteatu **Deskargatu mezua**.
- 💡 Egoera barratik ere ireki ditzakezu mezuak,  agertzen denean. Arrastatu barra behera eta punteatu mezua.



### Erantzun mezuei

- 1 Hasierako pantaila ikuspegian, punteatu  eta, ondoren, bilatu eta punteatu .
- 2 Punteatu mezua duen elkarrizketa.
- 3 Idatzi erantzuna eta punteatu **Bidali**.

### Birbidali mezuak

- 1 Hasierako pantaila ikuspegian, punteatu  eta, ondoren, bilatu eta punteatu .
- 2 Punteatu birbidali nahi duzun mezua duen elkarrizketa.
- 3 Eduki ukituta birbidali nahi duzun mezua eta, ondoren, punteatu **Birbidali mezua**.
- 4 Hautatu hartzaile bat zerrendatik; bestela, punteatu , zerrendan ez dagoen hartzaile bat gehitzeko.
- 5 Editatu mezua eta sakatu **Bidali**.





### Ezabatu mezuak

- 1 Hasierako pantaila ikuspegian, punteatu  eta, ondoren, bilatu eta punteatu .
- 2 Punteatu ezabatu nahi duzun mezua duen elkarrizketa.
- 3 Eduki ukituta ezabatu nahi duzun mezua eta, ondoren, punteatu **Ezabatu mezua**  
> **Bai**.



### Elkarizketak ezabatzeko

- 1 Hasierako pantaila ikuspegian, punteatu  eta, ondoren, bilatu eta punteatu .
- 2 Sakatu  eta, ondoren, punteatu **Ezabatu batzuk**.
- 3 Markatu ezabatu nahi dituzun elkarrizketen kontrol laukiak eta, ondoren, punteatu **Ezabatu**.



### Mezua bidali duenaren zenbakia gordetzeko

- 1 Hasierako pantaila ikuspegian, punteatu  eta, ondoren, punteatu .
- 2 Punteatu elkarrizketa bat.
- 3 Sakatu  eta, ondoren, punteatu **Gehitu kontaktuetan**.
- 4 Gordetako kontaktu bati zenbakia gehitu nahi badiozu, aukeratu dagokion kontaktua. Edo punteatu  kontaktu berria sortu nahi baduzu.
- 5 Aukeratu kontaktua zer kontutan gorde nahi duzun.
- 6 Editatu kontaktuaren informazioa eta punteatu **Eginda**.





### Deitu mezuen bidaltzaileei

- 1 Hasierako pantaila ikuspegian, punteatu  eta, ondoren, bilatu eta punteatu .
- 2 Punteatu elkarrizketa bat.
- 3 Punteatu hartzailearen izena edo zenbakia pantailaren goialdean eta, ondoren, hautatu hartzailearen izena edo zenbakia agertzen den zerrendatik.
- 4 Hartzailea kontaktuetan gordeta badago, punteatu deia egiteko erabili nahi duzun zenbakia. Hartzailea kontaktuetan gordeta ez badago, punteatu .

### Mezu batean jasotako fitxategiak gordetzeko

- 1 Hasierako pantaila ikuspegian, punteatu  eta, ondoren, bilatu eta punteatu .
- 2 Punteatu ireki nahi duzun elkarrizketa.
- 3 Mezua oraindik deskargatu gabe badago, eduki punteatuta mezua eta, ondoren, punteatu **Deskargatu mezua**.
- 4 Eduki ukituta gorde nahi duzun mezua eta, ondoren, hautatu nahi duzun aukera.



### Mezu bati izarra jartzeko

- 1 Hasierako pantaila ikuspegian, punteatu  eta, ondoren, bilatu eta punteatu .
- 2 Punteatu ireki nahi duzun elkarrizketa.
- 3 Izarra jarri nahi diozun mezuan, punteatu .
- 4 Mezu bati izarra kentzeko, punteatu .

### Izardun mezuak ikusteko



- 1 Hasierako pantaila ikuspegian, punteatu  eta, ondoren, bilatu eta punteatu .
- 2 Sakatu  eta, ondoren, punteatu **Mezu izardunak**.
- 3 Izardun mezu guztiak zerrenda batean agertuko dira.

### Mezuak bilatzeko

- 1 Hasierako pantaila ikuspegian, punteatu  eta, ondoren, bilatu eta punteatu .
- 2 Sakatu  eta, ondoren, punteatu **Bilatu**.
- 3 Punteatu **Bilatu mezularitzan**.
- 4 Sartu bilatzeko gako hitzak eta punteatu .

## SMSen eta MMSen aukerak

### Mezuaren jakinarazpen ezarpenak aldatzeko

- 1 Hasierako pantaila ikuspegian, punteatu  eta, ondoren, bilatu eta punteatu .
- 2 Sakatu  eta, ondoren, punteatu **Ezarpenak**.
- 3 Jakinarazpen soinu bat zehazteko, punteatu **Jakinarazpen tonua** eta hautatu aukera bat.
- 4 Beste jakinarazpen ezarpen batzuentzako, markatu edo kendu marka dagozkien kontrol laukiei.



### Aldatu irteerako mezuen entrega-txostenen ezarpenak

- 1 Hasierako pantaila ikuspegian, punteatu  eta, ondoren, bilatu eta punteatu .
- 2 Sakatu  eta, ondoren, punteatu **Ezarpenak**.
- 3 Punteatu **Bidalagiria** entrega txostenak aktibatzeke edo desaktibatzeke.

! Mezua hartzaileari entregatzen zaionean,  erakutsiko da mezuan.

### Ikusi SIM txartelean gordetako mezuak

- 1 Hasierako pantaila ikuspegian, punteatu  eta, ondoren, bilatu eta punteatu .
- 2 Sakatu  eta, ondoren, punteatu **Ezarpenak** > **SIM mezuak**.

# Posta elektronikoa

Erabili telefonoko Email aplikazioa mezu elektronikoak ohiko posta kontuaren bidez edo enpresako kontuaren bidez bidaltzeko eta jasotzeko. Edo biak erabil ditzakezu. Telefonoak posta kontu ugari kudea ditzake aldi berean. Sarrerako ontzi konbinatu baten bidez edo bereizitako sarrerako ontzien bidez abiarazteko kontu hauek konfiguratu ditzakezu. Jakin ezazu zure Gmail™ kontuan jasoko dituzun emailtara Email aplikazioetatik zein Gmail™ aplikazioetatik sartu ahal izango duzula.









- 💡 Enpresako Microsoft® Outlook® mezu elektronikoak Microsoft® Exchange zerbitzarian gorde behar dira, goian deskribatutako funtzionaltasunak funtziona dezan. Ikus *Enpresako posta elektronikoa, egutegia eta kontaktuak sinkronizatzea 72* . orrialdea, informazio gehiago eskuratzeko.

## Telefonoan posta elektronikoko kontu bat konfiguratzeko



- 1 Hasierako pantaila ikuspegian, punteatu .
  - 2 Bilatu eta punteatu **Posta elektronikoa**.
  - 3 Idatzi helbide elektronikoa eta pasahitza eta, ondoren, punteatu **Hurrengoa**.
  - 4 Posta elektronikoko kontuaren ezarpenak automatikoki deskarga ezin badaitezke, osatu konfigurazioa eskuz. Beharrezkoa bada, jarri harremanetan posta elektronikoa zerbitzu hornitzailearekin, ezarpen xehatuak eskuratzeko. Enpresako posta elektronikoa konfiguratzeko, hautatu **Exchange Active Sync** kontu mota gisa.
  - 5 Eskatutakoan, idatzi posta elektronikoko kontuaren izena, erraz identifika dezazun. Izen bera agertuko da kontu honetatik bidaliko dituzun mezu elektronikoetan. Amaitutakoan, punteatu **Eginda**.
- 💡 Posta kontu bat baino gehiago konfiguratu ditzakezu. Ikus *Telefonoan beste posta elektronikoko kontu bat gehitzeko 53*. orrialdean.

## Erabili posta-elektronikoa

### Mezu elektronikoak sortzeko eta bidaltzeko

- 1 Hasierako pantaila ikuspegian, punteatu  eta, ondoren, bilatu eta punteatu **Posta elektronikoa**.
- 2 Posta kontu bat baino gehiago badarabilzkizu, punteatu mezua bidali nahi duzun kontua eta, ondoren, punteatu .
- 3 Punteatu **Hartzailea** eta hasi hartzailearen helbidea idazten. Bat datozen emaitzak zerrenda dinamikoan agertuko dira. Punteatu bat datorrena eta jarraitu helbide elektronikoa osoa idazten. Hartzaile gehiago gehitzeko, idatzi koma ( , ) bat edo puntu eta koma ( ; ) bat eta hasi beste izen bat idazten. Hartzaile bat ezabatzeko, punteatu  tekla.
- 4 Kontaktuetan gordetako helbide elektronikoa bat hautatzeko, punteatu ; ondoren, bilatu eta markatu hartzailea eremuaren alboko kontrol laukia. Hartzaile bat baino gehiago gehitzeko, markatu nahi dituzun hartzaileen kontrol laukiak. Amaitutakoan, punteatu **Eginda**.
- 5 Punteatu **Gaia** eta idatzi mezu elektronikoa gaia.
- 6 Fitxategia eransteko, punteatu . Hautatu fitxategi mota eta, gero, punteatu erantsi nahi duzun fitxategia agertzen den zerrendan.
- 7 Mezuen eremuan, idatzi testuaren mezua.
- 8 Lehentasun maila zehazteko, sakatu ; ondoren punteatu **Lehentasuna** eta hautatu aukera bat.
- 9 Cc/Bcc eremuak gehitzeko, sakatu  eta punteatu **Gehitu Cc/Bcc**.
- 10 Mezu elektronikoa bidaltzeko, punteatu .



### Mezu elektronikoak jasotzeko

- 1 Hasierako pantaila ikuspegian, punteatu .
  - 2 Punteatu **Posta elektronikoa**.
  - 3 Hainbat posta kontu erabiltzen ari bazara, punteatu begiratu nahi duzun kontua. Kontu elektronikoko guztiak batera begiratu nahi badituzu, punteatu **Sarrerako ontzi konbinatua**.
  - 4 Mezu berriak deskargatzeko, sakatu  eta punteatu **Freskatu**.
-  Enpresako posta elektronikoko kontu bat konfiguratuta baduzu, egiaztatze frekuentzia **Automatikoa (Push)** zehaztu dezakezu.





### Irakurri mezu elektronikoak

- 1 Hasierako pantaila ikuspegian, punteatu .
- 2 Bilatu eta punteatu **Posta elektronikoa**.
- 3 Posta elektronikoko kontu asko erabiltzen badituzu, punteatu begiratu nahi duzun kontua. Kontu elektronikoko guztiak batera begiratu nahi badituzu, punteatu **Sarrerako ontzi konbinatua**.
- 4 Posta elektronikoa, korritu gora edo behera eta punteatu irakurri nahi duzun mezu elektronikoa.



### Posta elektronikoen aurrebista panela erabiltzeko

- 1 Hasierako pantaila ikuspegian, punteatu  eta, ondoren, bilatu eta punteatu **Posta elektronikoa**.
  - 2 Posta elektronikoko kontu asko erabiltzen badituzu, punteatu begiratu nahi duzun kontua. Kontu elektronikoko guztiak batera begiratu nahi badituzu, punteatu **Sarrerako ontzi konbinatua**.
  - 3 Eduki telefonoa horizontalki. Posta elektronikoen aurrebista panela agertuko da.
  - 4 Posta elektronikoen sarrerako ontzian, korritu gora edo behera eta punteatu irakurri nahi duzun mezu elektronikoa. Mezu elektronikoa aurrebista-panelan irekitzen da. Posta elektronikoi buruzko informazio gehiago ikusteko, punteatu beheanzko gezia igorlearen izenaren alboan. Gorputza testu-eremuan, estutu bi hatzekin batera edo aldendu bata bestetik, handitu edo txikitzeko.
  - 5 Mezu elektronikoa pantaila osoko formatuan ikusteko, arrastatu zatitze barra (mezu elektronikoen zerrendaren eta mezu elektronikoen gorputzaren artean dagoena) dagokion norabidean. Pantaila osoko formatuan, erabili pantailaren behealdeko gora eta behera geziak, aurreko eta hurrengo mezua irakurtzeko.
  - 6 Sarrerako ontziaren ikuspegira itzultzeko, arrastatu zatitze-barra dagokion norabidean.
-  Aurrebista panela ezkutatzeko, mantendu telefonoa bertikalki, edo aldatu aurrebista panelaren ezarpena.

### Mezu elektronikoen aurrebista panelaren ezarpenak aldatzeko

- 1 Hasierako pantaila ikuspegian, punteatu  eta, ondoren, punteatu **Posta elektronikoa**.
  - 2 Posta elektronikoko kontu asko erabiltzen badituzu, punteatu begiratu nahi duzun kontua.
  - 3 Sakatu ; ondoren, punteatu **Gehiago > Aurrebista panela** eta hautatu aukera bat.
-  Sarrerako ontzi konbinatua erabiltzen ari zarenean posta elektronikoen aurrebista-panelaren ezarpenak aldatzeko, sakatu  ondoren punteatu **Aurrebista panela** eta hautatu aukera bat.



### Mezu elektronikoko bateko eranskina ikusteko

- 1 Hasierako pantaila ikuspegian, punteatu .
- 2 Bilatu eta punteatu **Posta elektronikoa**.
- 3 Bilatu eta punteatu nahi duzun mezua posta elektronikoko sarrerako ontzian. Eranskindun mezu elektronikoak  bidez identifika daitezke.
- 4 Punteatu igorlearen izenaren alboko behera gezia, punteatu eranskina eta hautatu **Ireki** edo **Gorde**.



### Bidaltzaileen helbide elektronikoak kontaktuetan gordetzeko

- 1 Hasierako pantaila ikuspegian, punteatu .
- 2 Bilatu eta punteatu **Posta elektronikoa**.
- 3 Bilatu eta punteatu nahi duzun mezua posta elektronikoko sarrerako ontzian.
- 4 Punteatu bidaltzailearen izena, pantailaren goialdekoan.
- 5 Punteatu **Ados**, izena kontaktuetan gehitzeko galdetzen zaizunean.
- 6 Hautatu gordetako kontaktu bat, edo sakatu **Sortu kontaktua** kontaktu bat sortzeko.
- 7 Editatu kontaktuaren informazioa eta sakatu **Eginda**.

### Mezu elektronikoei erantzuteko

- 1 Hasierako pantaila ikuspegian, punteatu .
- 2 Punteatu **Posta elektronikoa**.
- 3 Posta elektronikoaaren sarrerako ontzian, eduki ukituta erantzun nahi duzun mezua.
- 4 Punteatu **Erantzun** edo **Erantzun guztiei**.
- 5 Idatzi erantzuna eta punteatu .



### Mezu elektronikoak birbidaltzeko

- 1 Hasierako pantaila ikuspegian, punteatu .
- 2 Punteatu **Posta elektronikoa**.
- 3 Posta elektronikoaaren sarrerako ontzian, eduki ukituta birbidali nahi duzun mezu berria.
- 4 Punteatu **Aurrera**.
- 5 Punteatu **Hartzailea** eta idatzi hartzailearen helbidea. Edo punteatu  zure kontaktuetatik hartzaile bat hautatzeko.
- 6 Idatzi mezuaren testua eta punteatu .





### Ezabatu mezu elektronikoak

- 1 Hasierako pantaila ikuspegian, punteatu .
- 2 Punteatu **Posta elektronikoa**.
- 3 Posta elektronikoaaren sarrerako ontzian, eduki ukituta ezabatu nahi duzun mezua eta, ondoren, punteatu **Ezabatu**.





### Mezu elektronikoak ordenatzeko

- 1 Hasierako pantaila ikuspegian, punteatu .
- 2 Punteatu **Posta elektronikoa**.
- 3 Hainbat posta kontu erabiltzen ari bazara, punteatu begiratu nahi duzun kontua. Kontu elektroniko guztiak batera begiratu nahi badituzu, punteatu **Sarrerako ontzi konbinatua**.
- 4 Sakatu  eta, ondoren, punteatu **Ordenatu**.
- 5 Hautatu antolatze aukera bat.



### Mezu elektronikoak bilatzeko

- 1 Hasierako pantaila ikuspegian, punteatu . Bilatu eta punteatu **Posta elektronikoa**.
- 2 Posta elektronikoko kontu bat baino gehiago erabiltzen ari bazara eta kontu bakarra egiaztatu nahi baduzu, punteatu kontuaren izen bat. Sakatu  eta, ondoren, punteatu **Bilatu**.
- 3 Punteatu **Bilatu gako hitzak**, sartu bilatzeko testua eta punteatu .
- 4 Bilaketa emaitza dataren arabera ordenatutako zerrendan agertuko da. Punteatu ireki nahi duzun posta elektronikoa.
- 5 Bilaketaren aukerak aldatzeko, punteatu  eta hautatu beste aukera bat.



### Posta elektronikoa sortaka kudeatzeko

- 1 Hasierako pantaila ikuspegian, punteatu  eta, ondoren, bilatu eta punteatu **Posta elektronikoa**.
  - 2 Hainbat posta kontu erabiltzen ari bazara, punteatu begiratu nahi duzun kontua. Kontu elektronikoko guztiak batera begiratu nahi badituzu, punteatu **Sarrerako ontzi konbinatua**.
  - 3 Sakatu  eta, ondoren, punteatu **Markatu hainbat**.
  - 4 Markatu hautatu nahi dituzun posta elektronikoen kontrol laukiak.
  - 5 Amaitutakoan, punteatu pantailaren behealdeko ikonoetako bat, adibidez, hautatutako mezu elektronikoa ezabatzeko. Irakurrita edo irakurri gabe gisa ere marka ditzakezu. Aukera gehiago eskuratzeko, sakatu .
-  Exchange Active Sync kontuan,  ere punteatu dezakezu hautatutako mezu elektronikoa beste karpeta batera mugitzeko.

### Karpeta guztiak posta elektronikoko kontu batetik ikusteko

- 1 Hasierako pantaila ikuspegian, punteatu . Bilatu eta punteatu **Posta elektronikoa**.
- 2 Posta elektronikoko kontu asko erabiltzen badituzu, punteatu begiratu nahi duzun kontua.
- 3 Sakatu  eta punteatu **Karpetak**, kontu honetako karpeta guztiak ikusteko.

### Sarrerako ontzia egiaztatzeko maiztasuna aldatzeko



- 1 Hasierako pantaila ikuspegian, punteatu .
- 2 Bilatu eta punteatu **Posta elektronikoa**.
- 3 Posta elektronikoko kontu bat baino gehiago badarabilzkizu, eduki punteatuta doitu nahi duzun mezua eta, ondoren, punteatu **Kontuaren ezarpenak**. Kontu baten sarrerako ontzia ikusten ari bazara, sakatu  eta punteatu **Gehiago > Kontuaren ezarpenak**.
- 4 Punteatu **Sarrerako ontzia egiaztatzeko maiztasuna** eta hautatu aukera bat.

### Bulegotik kanpo erantzun automatikoa Exchange Active Sync kontuan jartzeko



- 1 Hasierako pantaila ikuspegian, punteatu  eta, ondoren, bilatu eta punteatu **Posta elektronikoa**.
- 2 Posta elektronikoko kontu bat baino gehiago erabiltzen ari bazara, eduki ukituta nahi duzun EAS (Exchange Active Sync) kontua eta hautatu **Kontuaren ezarpenak > Bulegotik kanpo**.
- 3 Markatu **Bulegotik kanpo** kontrol laukia.
- 4 Beharrezkoa bada, markatu **Ezari denbora tartea** kontrol laukia eta ezarri erantzun automatikoaren denbora tartea.
- 5 Sartu Bulegotik kanpo mezua gorputzaren testu eremuan.
- 6 Punteatu **Ados** berresteko.

## Posta elektronikoko kontuak erabiltzeko



### Telefonoan beste posta elektronikoko kontu bat gehitzeko

- 1 Hasierako pantaila ikuspegian, punteatu .
- 2 Bilatu eta punteatu **Posta elektronikoa**.
- 3 Telefonoan posta elektronikoko kontu bat baino gehiago badituzu, kontuak zerrendan agertuko dira. Telefonoan posta elektronikoko kontu bakarra baduzu, sakatu  eta, ondoren, punteatu **Gehiago > Kontuak**.
- 4 Sakatu  eta, ondoren, punteatu **Gehitu kontua**.
- 5 Idatzi zure helbide elektronikoa eta pasahitza eta, ondoren, punteatu **Hurrengoa**. Posta elektronikoko kontuaren ezarpenak automatikoki deskarga ezin badaitezke, osatu konfigurazioa eskuz.
- 6 Eskatutakoan, idatzi posta elektronikoko kontuaren izena, erraz identifika dezazun. Izen bera agertuko da kontu honetatik bidaliko dituzun mezu elektronikoenetan.
- 7 Amaitutakoan, punteatu **Eginda**.

### Posta elektronikoko kontu bat lehenetsitako kontu gisa ezartzeko

- 1 Hasierako pantaila ikuspegian, punteatu .
  - 2 Bilatu eta punteatu **Posta elektronikoa**.
  - 3 Eduki punteatuta mezu elektronikoak idazteko eta bidaltzeko lehenetsi gisa erabili nahi duzun kontua eta punteatu **Kontuaren ezarpenak**.
  - 4 Markatu **Kontu lehenetsia** kontrol laukia.
-  Kontu bakarra baduzu, hori izango da automatikoki lehenetsia.

### Posta elektronikoko kontua telefonotik kentzeko



- 1 Hasierako pantaila ikuspegian, punteatu .
- 2 Bilatu eta punteatu **Posta elektronikoa**.
- 3 Telefonoan posta kontu bat baino gehiago badituzu, joan 4. urratsera. Posta kontu bakarra baduzu, sakatu  eta, ondoren, punteatu **Gehiago > Kontuak**
- 4 Eduki ukituta kendu nahi duzun kontua eta, ondoren, punteatu **Kendu kontua > Ados**.

## Gmail™ eta beste Google™ zerbitzu batzuk

Google™ kontu bat baduzu, telefonoko Gmail™ aplikazioa erabil dezakezu mezu elektronikoak irakurri, idatzi eta antolatzeko. Google™ kontuak telefonoan funtziona dezan konfiguratu ondoren, lagunekin txatea dezakezu Google Talk™ aplikazioa erabiliz, telefonoko egutegia aplikazioa sinkroniza dezakezu Google Calendar™ aplikazioarekin eta aplikazioak eta jokoak deskarga ditzakezu Android Market™ merkatutik.

-  Baliteke atal honetan deskribatutako zerbitzuak eta eginbideak herrialde guztietako sare eta zerbitzu hornitzaile guztiekin bateragarriak ez izatea.

### Google™ kontu bat telefonoan konfiguratzeko

- 1 Hasierako pantaila ikuspegian, punteatu .
  - 2 Bilatu eta punteatu **Ezarpenak > Kontuak/Sinkronizazioa > Gehitu kontua > Google**.
  - 3 Jarraitu erregistro laguntzailea Google™ kontu bat sortzeko, edo hasi saioa, dagoeneko kontua baduzu. Telefonoa Gmail™ , Google Talk™ eta Google Calendar™ erabiltzeko prest dago.
-  Telefonoa hasten duzun lehen aldian, konfigurazio-laguntzailetik ere has dezakezu saioa edo sor dezakezu Google™ kontu bat. Edo linean sor dezakezu kontua [www.google.com/accounts](http://www.google.com/accounts) helbidean.

### Gmail™ irekitzeko

- 1 Hasierako pantaila ikuspegian, punteatu .
- 2 Bilatu eta punteatu **Gmail™** .

# Google Talk™

Google Talk™ istanteko mezularitzarako zerbitzua telefonoan erabil dezakezu aplikazio bera erabiltzen duten lagunekin txateatzeko.

## Google Talk™ abiarazteko

- 1 Hasierako pantaila ikuspegian, punteatu .
- 2 Bilatu eta punteatu **Hitz egin**.

## Erantzun istanteko mezuei Hitz egin aplikazioarekin

- 1 Norbait zurekin harremanetan jartzen bada **Hitz egin** erabiliz,  agertzen da egoera-barran.
- 2 Arrastatu egoera-barra behera, ondoren, sakatu mezua, eta hasi txateatzen.

# Timescape™

Timescape™ zerbitzuak zure komunikazio guztiak ikuspegi integratu bakarrean biltzen ditu. Ekitaldien eguneraketak, Facebook™ edo Twitter™ sareetako eguneraketak adibidez, lauza gisa azaltzen dira pantailaren fluxu kronologikoan. Arakatu fitxategiak gertaera bat ireki eta eduki osoa bistaratu aurretik, ekitaldien aurrerapen txikiak ikusteko. Timescape™ zerbitzuak, gainera, infinitu botoia  du eta horrek aukera ematen du ikusten ari zaren elementuarekin erlazionatutako edukiak ikusteko.

- ! Baliteke atal honetan deskribatutako zerbitzuak eta eginbideak herrialde guztietako sare eta zerbitzu-hornitzaile guztiekin bateragarriak ez izatea.

## Hasi Timescape™

- 1 Hasierako pantaila ikuspegian, punteatu .
- 2 Bilatu eta punteatu **Timescape™** .
- 3 Timescape™ lehenengo aldiz abiaraztera bazoaz, ukitu ongi etorria egiteko pantailan Timescape ezartzeko lauza.
- 4 Ukitu **Zerbitzuak** pantaila sare sozialen zerbitzuetan saioa hasteko, Facebook™ edo Twitter™ kasu, edo Android Market™ zerbitzuan Timescape-rekin lotutako luzapenak bilatzeko.
- 5 Sare sozialetako kontuetan saiorik hasi nahi ez baduzu edo Android Market™ zerbitzuan bilaketarik egin nahi ez baduzu, ukitu **Eginda**.

## Timescape™ bista orokorra



- 1 Hautatu duzun web zerbitzuko zure egoera
- 2 Timescape™ mosaikoak, ordena kronologikoan, azken mosaikoak goian
- 3 Timescape™ gertaeren iragazkia

## Erabili Timescape™

Joan Timescape™ aplikazioko mosaiko batetik bestera

- 1 Hasierako pantaila ikuspegian, punteatu .
- 2 Bilatu eta punteatu **Timescape™**.
- 3 Korritu gora edo behera lauza batetik bestera joateko.



## Aurreikusi Timescape™ aplikazioko lauzak

- 1 Hasierako pantaila ikuspegian, punteatu .
- 2 Bilatu eta punteatu **Timescape™**.
- 3 Korritu aurreikusi nahi duzun lauzara eta puntea ezazu.

## Timescape™ gertaeren iragazkiaren ikuspegi orokorra



Gertaera guztiak



Twitter™ kontaktuen eguneratzeak



Facebook™ kontaktuen eguneratzeak





Beste Timescape zerbitzu bat instalatuta baduzu, gertaera gehiago agertuko dira Timescape™ gertaera iragazkian.

## Iragazi Timescape™ aplikazioan bistaratzen diren gertaerak

- 1 Hasierako pantaila ikuspegian, punteatu .
- 2 Bilatu eta punteatu **Timescape™**.
- 3 Punteatu edo korritu iragazte-ikonoetan.

## Timescape™ ikuspegi orokorra freskatzeko

- Timescape™ gertakizunen iragazkia gertakizun guztientzat badago aktibatuta, sakatu , gero punteatu **Freskatu**.
-  Ikuspegi orokorra freskatzan duzunean, telefonoa Internetera konektatuko da agian Timescape™-ekin erabiltzen duzun web zerbitzuetako kontuetako informazioa eguneratzeko.



## Timescape™ aplikaziotik Facebook™ edo Twitter™ sare sozialetan saioa hasteko

- 1 Hasierako pantaila ikuspegian, punteatu .
- 2 Bilatu eta punteatu **Timescape™**.
- 3 Sakatu  eta, ondoren, punteatu **Ezarpenak > Konfiguratu zerbitzuak**.
- 4 Punteatu zerbitzua saioa hasteko.
- 5 Idatzi saio hasierako xehetasunak.





Web zerbitzu batean saioa hastean, egoera eguneratu edo web zerbitzuaren eguneratzeak ikus ditzakezu Timescape™ aplikazioan.

## Eguneratu Facebook™ eta Twitter™ zerbitzuetako egoerak Timescape™ aplikazioan

- 1 Hasierako pantaila ikuspegian, punteatu .
- 2 Bilatu eta punteatu **Timescape™**.
- 3 Punteatu  > **Eguner. egoera**.
- 4 Punteatu zerbitzu bat bertako egoera eguneratzeko. Zerbitzuan saioa hasi ez baduzu, jarraitu aurretik saioa hasi behar duzu. Nahi dituzun zerbitzua hautatutakoan, punteatu **Jarraitu**.
- 5 Punteatu testu-eremua eta sartu egoera berria; ondoren, punteatu **Idatzi mezua**.

## Timescape™ aplikaziotik Facebook™ edo Twitter™ sare sozialetako saioa amaitzeko

- 1 Hasierako pantaila ikuspegian, punteatu .
- 2 Bilatu eta punteatu **Timescape™**.
- 3 Sakatu  eta, ondoren, punteatu **Ezarpenak > Konfiguratu zerbitzuak**.
- 4 Sakatu saioa amaitu nahi duzun zerbitzua.





Kontu informazioa ezabatu egingo da, saioa amaitzen duzunean.

## Timescape™ aplikazioarentzako zerbitzu berriak deskargatzea

Android Market™ aplikazioan luzapen bilaketa bat egin eta Timescape™ aplikazioarentzako zerbitzu berriak deskarga ditzakezu. Halako zerbitzuek Timescape aplikazioari eginbide estrak gehitzen dizkieten aplikazioak eta plugin-ak dituzte. Adibidez, Timescape sare sozialen webguneetako jarduerekin eguneratzen dituzten aplikazioak deskargatu ditzakezu.

### Timescape™ aplikazioarentzako zerbitzu berriak deskargatu eta instalatzeko

- 1 Hasierako pantaila ikuspegian, punteatu .
  - 2 Bilatu eta punteatu **Timescape™**.
  - 3 Sakatu  eta, ondoren, punteatu **Ezarpenak > Konfiguratu zerbitzuak>Luzapen bilaketa**.
  - 4 Telefonoan ez baduzu Google konturik konfiguratu, jarraitu pantailako argibideak bat gehitzeko. Bestela, Android Market™ zerbitzura zuzenduko zaizu.
  - 5 Android Market™ zerbitzuan, hautatu deskargak egiteko erabiltzeko zerbitzu bat agertzen den zerrendatik; gero, jarraitu pantailako argibideak deskargatu eta instalatzeko.
-  Instalatutako beste edozein aplikazio ezabatzen duzun moduan ezaba ditzakezu instalatutako Timescape zerbitzuak.



### Gertaerak Timescape™ aplikazioan ikusteko

- 1 Hasierako pantaila ikuspegian, punteatu .
- 2 Bilatu eta punteatu **Timescape™**.
- 3 Korritu nahi duzun gertaeraren mosaikora eta punteatu, aurrebista moduan ager dadin. Ondoren, punteatu mosaikoa berriro.

### Infinitu botoia Timescape™ aplikazioan

Mosaiko bat punteatzen duzunean, infinitu botoia  agertzen da goiko eskuin ertzean. Mosaikoa kontaktu bati konektatuta badago, horrekin erlazionatutako edukira sar zaitezke infinitu botoia punteatuta.

### Ikusi kontaktu batekin izandako komunikazio guztiak Timescape™ aplikazioan



- 1 Hasierako pantaila ikuspegian, punteatu .
- 2 Bilatu eta punteatu **Timescape™**.
- 3 Punteatu kontaktu bati lotutako gertaera baten mosaikoa.
- 4 Punteatu . Kontaktuarekin izandako komunikazio guztia agertuko da.
- 5 Punteatu edo korritu iragazki elementuak pantailaren behealdera kontaktuarekin beste multimedia bide batzuen bidez izandako komunikazioa ikusteko.

## Timescape™ aplikazioaren ezarpenak

### Timescape™ aplikazioaren ezarpenetan sartzeko

- 1 Hasierako pantaila ikuspegian, punteatu .
- 2 Bilatu eta punteatu **Timescape™**.
- 3 Sakatu  eta, ondoren, punteatu **Ezarpenak**.

### Web zerbitzuetako edukiaren eguneratzeak Timescape™ aplikazioan antolatzeko

- 1 Hasierako pantaila ikuspegian, punteatu .
- 2 Bilatu eta punteatu **Timescape™**.
- 3 Sakatu  eta, ondoren, punteatu **Ezarpenak > Eguneratze modua**.
- 4 Punteatu nahi duzun aukera. **Eskuz** hautatzen baduzu, ez da eguneratze automatikorik programatuko.

### Timescape™ jarioaren widgeta

Timescape™ jarioaren widgetak ikuspegi bakarrean zure azken Timescape™ gertaerak erakutsiko dizkizu. Widgetean gora eta behera egin dezakezu gertaera bakoitzaren eduki

osoa ikusteko. Horrez gain, gertaera bat puntea dezakezu haren edukia pantaila osoko formatuan ikusteko edo edukia iruzkintzeko, atsegin duzula adierazteko edo tweet-a birbidaltzeko.

## Timescape™ Feed widgetaren ikuspegia

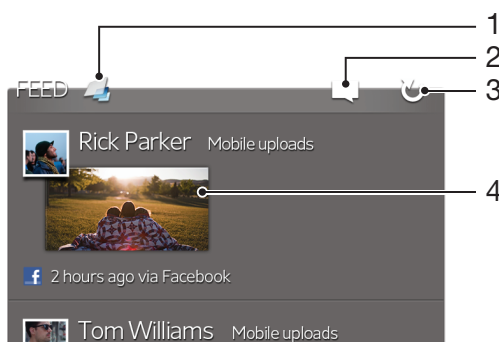

- 1 Timescape™ ikuspegi nagusirako laster tekla
- 2 Egoera eguneratzeko aukerara laster tekla
- 3 Freskatu widgetaren ikuspegia
- 4 Lineako gertaerarik berriena

### Timescape™ jarioaren widgeta hasierako pantailan gehitzeko

- 1 Hasierako pantaila ikuspegian, sakatu ☰.
- 2 Punteatu **Gehitu > Widget-ak**.
- 3 Punteatu **Timescape™ jarioa**.

### Timescape™ Feed widgeta hasierako pantailatik kentzeko

- 1 Hasierako pantailan, eduki ukituta Timescape™ Feed widgeta.
- 2 Arrastatu widgeta ☰ ikurrera.

## Timescape™ lagunak widgeta

Timescape™ lagunak widgetak zure lagunekin eta zurekin lotutako sare sozialetako azken jardueren berri emango dizu. Jarduera guztiak ikus ditzakezu eta lagunekin komunika zaitezke iruzkinak eginda, elementuak atsegin dituzula adierazita eta tweet-ak birbidalita.

## Timescape™ Lagunak widgetaren ikuspegia



- 1 Timescape™-ren ikuspegi nagusirako laster tekla
- 2 Punteatu ikuspegia freskatzeko
- 3 Ekintzen adierazlea – iturrien eguneratzeak adierazten ditu
- 4 Punteatu sare sozialetan azkenaldian jarduera izan duten lagunak erakusteko

### Timescape™ lagunak widgeta hasierako pantailan gehitzeko

- 1 Hasierako pantaila ikuspegian, sakatu .
- 2 Punteatu **Gehitu > Widget-ak**.
- 3 Punteatu **Timescape™ lagunak**.

### Timescape™ Lagunak widgeta hasierako pantailatik kentzeko

- 1 Hasierako pantailan, eduki ukituta Timescape™ Lagunak widgeta.
- 2 Arrastatu widgeta  ikurrera.

## Timescape™ Share widgeta

Partekatu zure egoera zure telefonotik saioa hasi duzun zerbitzuetakoren baten bidez. Eguneraketak hauetan argitara ditzakezu, adibidez: Facebook™ edo Twitter™.

### Timescape™ Partekatu widgetaren ikuspegia

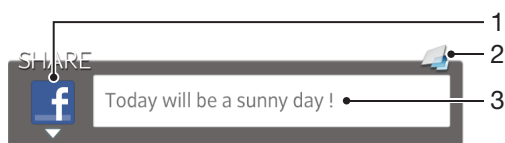

- 1 Une honetan zerbitzua argitalpenak bidaltzeko erabiltzen ari dela erakusten duen ikonoa
- 2 Timescape™-ren ikuspegi nagusirako laster tekla
- 3 Sartu argitalpen berria hemen

### Timescape™ Share widgeta hasierako pantailan gehitzeko

- 1 Hasierako pantaila ikuspegian, sakatu .
- 2 Punteatu **Gehitu > Widget-ak**.
- 3 Punteatu **Timescape™ partekatzea**.

### Timescape™ Partekatu widgeta hasierako pantailatik kentzeko

- 1 Hasierako pantailan, eduki ukituta Timescape™ Partekatu widgeta.
- 2 Arrastatu widgeta  ikurrera.

# Android Market™ zerbitzuaren oinarritzko ezagutzak

Ireki Android Market™ eta sartu aplikazioen eta jokoan mundura. Aplikazio eta joko horiek kategoriatan ezberdinen arabera araka ditzakezu. Aplikazioak eta jokoak ere ebalua ditzakezu, edo horiei buruzko iruzkinak bidali.

Android Market™ erabili ahal izateko, Google™ kontua behar duzu. Informazio gehiago lortzeko, ikus *Google™ kontu bat telefonoan konfiguratzeko* atala 54. orrialdean.

- ! Baliteke Android Market™ herrialde edo eskualde guztietan erabilgarri ez izatea

## Ireki Android Merkatua™

- 1 Hasierako pantaila ikuspegian, punteatu .
- 2 Bilatu eta punteatu **Market**.

## Android Market™ merkatutik deskargatzea

Era guztietako aplikazioak deskarga ditzakezu Android Market™ merkatutatik, baita doako aplikazioak ere.

### Aplikazioak deskargatu aurretik

Android Market™-etik deskargatzen hasi aurretik, ziurtatu Interneterako konexioa baduzula.

Gainera, ordaindu beharreko datu-trafikoa sor dezakezula gogoratu zure telefonora edukia deskargatzen dituzunean. Jari harremanetan zerbitzu hornitzailearekin informazio gehiago lortzeko.

### Deskargatu doako aplikazioak

- 1 Android Merkatua™ zerbitzuan, bilatu deskargatu nahi duzun elementua kategoriak arakatuz edo bilaketa-funtzioa erabiliz.
- 2 Punteatu elementua bere xehetasunak ikusteko eta jarraitu argibideak instalazioa osatzeko.
- 3 Deskargatu nahi duzun aplikazioak zure datuetarako sarbidea edo telefonoaren funtzioak kontrolatzea eskatzen badu, pantaila gehigarri bat agertuko da xehetasunekin. Irakurri pantaila hori arretaz, jarraituz gero telefonoaren funtzioek eragin nabarmenak jasan baititzaizkete. Ados bazaude, punteatu **Ados**; eta deskarga bertan behera uzi nahi baduzu, sakatu **Utzi**.

### Deskargatu ordaindutako aplikazioak

- 1 Android Merkatua™ zerbitzuan, bilatu deskargatu nahi duzun elementua kategoriak arakatuz edo bilaketa-funtzioa erabiliz.
- 2 Punteatu elementua bere xehetasunak ikusteko eta jarraitu telefonoko argibideak erosketara osatzeko.
- 3 Deskargatu nahi duzun aplikazioak zure datuetarako sarbidea edo telefonoaren funtzioak kontrolatzea eskatzen badu, pantaila gehigarri bat agertuko da xehetasunekin. Irakurri pantaila hori arretaz, jarraituz gero telefonoaren funtzioek eragin nabarmenak jasan baititzaizkete. Ados bazaude, punteatu **Ados**; eta deskarga bertan behera uzi nahi baduzu, sakatu **Utzi**.

### Ireki deskargatutako aplikazioak

- 1 Android Merkatua™ zerbitzuan, sakatu  eta, ondoren, punteatu **My Apps**.
- 2 Punteatu deskargatutako aplikazioa.

- 💡 Deskargatutako aplikazioak Aplikazioen pantailatik ere atzi ditzakezu.

## Aplikazioetako datuak ezabatu

Baliteke noizean behin aplikazioetako datuak ezabatu behar izatea. Hori egin beharko duzu aplikazioaren memoria betetzen denean edo jokoen puntuazio altuenak ezabatu nahi dituzunean, besteak beste. Halaber, zenbait aplikazioko sarrerako mezu elektronikoak, SMSak eta MMSak ezabatu nahi izatea gerta daiteke.

### Aplikazioetako cache guztia garbitzeko

- 1 Hasierako pantaila ikuspegian, punteatu .
- 2 Bilatu eta punteatu **Ezarpenak**.
- 3 Punteatu **Aplikazioak > Kudeatu aplikazioak**.
- 4 Punteatu aplikazio bat bertako cache guztia garbitzeko.
- 5 Punteatu **Ezabatu cachea**.

! Ezin da aplikazio batzuen cachea garbitu.

### Instalatutako aplikazioak ezabatzeko

- 1 Hasierako pantaila ikuspegian, punteatu .
- 2 Bilatu eta punteatu **Ezarpenak**.
- 3 Punteatu **Aplikazioak > Kudeatu aplikazioak**.
- 4 Punteatu nahi duzun aplikazioa.
- 5 Punteatu **Desinstalatu**.

! Ezinezkoa da aurrez instalatutako zenbait aplikazio ezabatzea.

## Baimenak

Zenbait aplikaziok telefonoko zenbait zatitan sartu behar dira behar bezala funtzionatzeko. Adibidez, nabigatzeko aplikazio batek datu trafikoa bidaltzeko eta jasotzeko baimenak behar ditu, bai eta zure kokapena jakiteko ere. Baliteke zenbait aplikaziok euren baimenak modu okerrean erabiltzea datuak lapurtuz edo ezabatuz, edo zure kokapena jakinaraziz. Ziurtatu fidagarritzat hartzen dituzun aplikazioak instalatzen dituzula eta horiei baimenak ematen dizkiezula.

### Aplikazioen baimenak ikusteko

- 1 Hasierako pantaila ikuspegian, punteatu .
- 2 Bilatu eta punteatu **Ezarpenak**.
- 3 Punteatu **Aplikazioak > Kudeatu aplikazioak**.
- 4 Punteatu nahi duzun aplikazioa.
- 5 Mugitu behera **Baimenak** ikusteko.

## Android Market™ zerbitzukoak ez diren aplikazioak instalatzea

Ezagunak edo fidagarriak ez diren jatorrietako aplikazioak instalatzeak telefonoa kalte dezake. Lehenespenez, telefonoa instalazio horiek debekatzeko konfiguratuta dago. Dena dela, ezarpen hori aldatu egin dezakezu eta iturburu ezezagunetako instalazioak baimen ditzakezu.

! Sony konpainiak ez du bermatzen hirugarrenen aplikazioen eta deskarga edo beste interfaze baten bidez telefonora transferitutako edukiaren funtzionamendua. Era berean, Sony ez da kalteen edo funtzionamendu murriztuen erantzule, horiek hirugarrenen edukia transferitzearen ondorio badira. Erabili soilik iturburu fidagarrietako edukia. Jarri eduki hornitzailearekin harremanetan galderak eta zalantzak argitzeko.

### Android Market™ zerbitzukoak ez diren aplikazioak instalatzea baimentzeko

- 1 Hasierako pantaila pantailan, punteatu .
- 2 Bilatu eta punteatu **Ezarpenak > Aplikazioak**.
- 3 Markatu **Iturburu ezezagunak** kontrol laukia.

# PlayNow™ zerbitzua

PlayNow™ zerbitzua erabil dezakezu aplikazioak, musika, jokoak, dei-tonuak eta horma-paperak deskargatzeko. PlayNow™ zerbitzuak doako zein ordaindu beharreko deskargak eskaintzen ditu.

💡 PlayNow™ zerbitzua ez dago erabilgarri herrialde guztietan.

## Edukiak deskargatu aurretik

Deskargatu aurretik, ziurtatu Interneteko konexioa duzula. Gainera, baliteke barneko memorian edukia deskargatzeko adina leku izatea.

! Edukia telefonora deskargatzean, transferitzen den datu kopuruarengatik ordaindu beharko duzu. Jarri harremanetan operadorearekin zure herrialdeko datu transferentzien kostuei buruzko informazioa lortzeko.

### PlayNow™ abiarazteko

- 1 Hasierako pantaila pantailan, punteatu .
- 2 Bilatu eta punteatu .

## Deskargatu PlayNow™ zerbitzutik

Deskargatu edukia PlayNow™ zerbitzutik zuzenean telefonora. Aukeratu aplikazio, joko, musika, dei-tonu eta bestelako eduki eskaintzaren artean. Kontuan izan doan ez diren aplikazioen prezioa herrialdearen arabera alda daitekeela.

### Deskargatu PlayNow elementuak telefonora



- 1 Hasierako pantaila ikuspegian, punteatu .
- 2 Bilatu eta punteatu **PlayNow™**.
- 3 Bilatu deskargatu nahi duzun elementua kategoriak arakatuta edo bilaketa-funtzioa erabilita.
- 4 Punteatu elementua xehetasunak ikusteko.
- 5 Sakatu "Erosi orain!" erosketa-prozesuari ekiteko. Erosketa balidatu ondoren, edukia deskargatzen has zaitezke.

# Video Unlimited™









Erabili Video Unlimited™ zerbitzua bideoak erosi eta alokatzeko, eta ikus itzazu telefonoan, PCan, PlayStation® Portable (PSP®) gailuan eta PlayStation® 3 kontsolan. Egin zure aukera Hollywood-eko azken kaleratzeen, ekintza filmen, komedien, klasikoren eta beste hainbat kategoriaren artean.

- ! Agian Video Unlimited™ ez da erabilgarri egongo herrialde edo eskualde guztietan.

## Video Unlimited™ irekitzeko

- 1 Hasierako pantaila ikuspegian, punteatu .
- 2 Bilatu eta punteatu .

## Video Unlimited™ menuaren ikuspegi orokorra

	Ikusi kontuaren informazioa
	Bilatu bideoklip bat
	Ikusi elementuen deskarga egoera
	Ikusi eta aldatu kontuaren, erosketen eta deskargen ezarpenak
	Gehitu uneko bideoa nahien zerrendan
	Ezabatu nahien zerrendako elementu guztiak
	Ezabatu unean ikusten ari zaren bideoa nahien zerrendatik
	Partekatu uneko bideoari buruzko informazioa sare sozialen, posta elektronikoaren Bluetooth teknologiaren edo beste metodo baten bidez
	Ikusi lege informazioa

- ! Video Unlimited™ menua dinamikoa da, hots, aukera guztiak ez daude beti erabilgarri. Adibidez, nahien zerrendako elementu guztiak ezabatzeko aukera zerrenda ikusten ari zarenean soilik dago erabilgarri.

## Video Unlimited™ menua irekitzeko

- Ireki **Video Unlimited** eta sakatu .

## Video Unlimited™ kontua sortzea

Video Unlimited™ kontu bat sortu behar duzu Video Unlimited™ zerbitzuaren bidez filmak erosi edo alokatu nahi badituzu. Dagoeneko PlayStation® sareko kontu bat baduzu, kontu hori ere erabil dezakezu.

## Video Unlimited™ hautapena arakatzea

Arakatu bideoak kategoriaren arabera edo sartu testua elementu jakin bat bilatzeko. Interesatzen zaizkizun bideoak aurreikustea ere aukera dezakezu.







## Bideoak alokatzea eta erostea

Bideo bat alokatzen duzunean, epe jakin bat duzu hura ikusteko. Merkatu batetik bestera epea aldatu egiten da. Bideoa zure Video Unlimited™ kontuarekin lotutako Sony™ gailu gehienetara deskargatzea eta erostea ere aukera dezakezu.



## Video Unlimited™ jakinarazpenen ikuspegi orokorra

Bideoak erosten edo alokatzen dituzunean, jakinarazpen hauek ager daitezke:





-  Bideoaren deskarga osatu da
-  Deskargak huts egin du. Hori gertatuz gero, egiaztatu, besteren artean, telefonoa Wi-Fi® sare batera konektatuta dagoela, eta barne memorian behar adina toki duzula.
-  Bideoaren deskarga abian da
-  Deskarga eten da
-  Erosketa behar bezala osatu denaren berrespena
-  Alokairu epearen atzerakako kontaketa hasi da

## Video Unlimited™ zerbitzuko bideoak ikustea

Alokatutako edo erositako bideo gehienak Video Unlimited™ kontuarekin lotutako Sony™ gailuetan ikus ditzakezu.

## Bideokliparen ikuspegi orokorra

Video Unlimited™ aplikazioan bideo bat ikusten duzunean, menua ireki dezakezu aukera hauek eskuratzeko:



-  Ezabatu uneko bideoa
-  Ikusi uneko bideoari buruzko informazioa
-  Aldatu audioaren hizkuntza
-  Aldatu azpтитuluen hizkuntza edo kendu azpтитuluak

# Music Unlimited™

Music Unlimited™ harpidetzan oinarritutako zerbitzua da eta milioika abestitarako sarbidea eskaintzen du 3G edo Wi-Fi® konexioaren bidez. Zure musika-liburutegi pertsonala kudeatu eta edita dezakezu lainoan, edo erreprodukzio-zerrendak eta musika sinkroniza ditzakezu Windows® sistema eragilea erabiltzen duen ordenagailu pertsonala erabilita. Informazio gehiago izateko, joan hona: [www.sonyentertainmentnetwork.com](http://www.sonyentertainmentnetwork.com).

- ! Agian Music Unlimited™ ez da erabilgarri egongo herrialde edo eskualde guztietan.

## Music Unlimited™ irekitzeko

- 1 Hasierako pantaila ikuspegian, punteatu .
- 2 Bilatu eta punteatu .

# Antolaketaren lehen urratsak



## Egutegia

Telefonoak egutegia du zure denbora kudeatu ahal izateko. Google™ kontu bat baduzu, telefonoko egutegia web egutegiarekin sinkronizatu ahal izango duzu. Ikusi *Telefonoko datuak sinkronizatzea*<sup>71</sup>. orrialdean.





### Ezarri egutegiaren ikuspegia

- 1 Hasierako pantaila ikuspegian, punteatu  eta, ondoren, bilatu eta punteatu **Egutegia**.
- 2 Punteatu **Hilabetea** > **Astea** edo **Eguna**, aukera bat hautatzeko.

### Ikusi hainbat egutegi

- 1 Hasierako pantaila ikuspegian, punteatu  eta, ondoren, punteatu **Egutegia**.
- 2 Sakatu  eta, ondoren, punteatu **Egutegiak**.
- 3 Hautatu ikusi nahi dituzun egutegiak.



### Egutegiko gertaerak sortzeko

- 1 Hasierako pantaila ikuspegian, punteatu ; ondoren, punteatu **Egutegia**.
  - 2 Sakatu  eta, ondoren, punteatu **Gertaera berria**.
  - 3 Sartu gertaeraren izena, ordua, kokapena eta deskribapena.
  - 4 Nahi izanez gero, hautatu **Errepikap**. ataleko beste aukera bat.
  - 5 Hautatu gertaeraren abisua. Gertaeraren abisu berri bat gehitzeko, punteatu .
  - 6 Punteatu **Gorde**.
-  Hitzorduaren garaia hurbiltzen denean, telefonoak jakinarazpen soinu labur bat erreproduzituko du hitzordua gogorarazteko. Halaber, agertzen da  egoera-barran.

### Ikusi egutegiko gertaerak

- 1 Hasierako pantaila ikuspegian, punteatu ; ondoren, punteatu **Egutegia**.
- 2 Punteatu ikusi nahi duzun gertaera.

### Egutegiaren ezarpenak aldatzeko

- 1 Hasierako pantaila ikuspegian, punteatu ; ondoren, punteatu **Egutegia**.
- 2 Sakatu  eta, ondoren, punteatu **Ezarpenak**.
- 3 Punteatu aldatu nahi duzun ezarpena eta, ondoren, editatu nahi bezala.

## Alarma

Erabili telefonoa alarma gisa eta hautatu telefonoko edozein tonu alarmaren seinale gisa. Alarmak ez du jotzen telefonoa itzalita badago. Baina isilik moduan egonda ere, telefonoak alarma jotzen du.

### Alarma irekitzeko

- 1 Hasierako pantaila ikuspegian, punteatu .
- 2 Bilatu eta punteatu **Alarma**.

### Alarma berria zehazteko

- 1 Hasierako pantailan, punteatu .
- 2 Bilatu eta punteatu **Alarma**.
- 3 Punteatu **Gehitu alarma**.
- 4 Doitu ordua gora eta behera korrituz.
- 5 Nahi izanez gero, editatu alarmaren ezarpen gehiago.
- 6 Punteatu **Eginda**.

### Dagoeneko sortuta dituzun alarmak editatzeko

- 1 Hasierako pantaila ikuspegian, punteatu .
- 2 Bilatu eta punteatu **Alarma**.
- 3 Punteatu editatu nahi duzun alarma.
- 4 Mugitu gora edo behera ordua doitzeko.
- 5 Nahi izanez gero, editatu alarmaren ezarpen gehiago.
- 6 Punteatu **Eginda**.

! Alarmaren ordua bistartzeko formatua ordu-ezarpen orokorretan hautatutako bera da, adibidez, 12 ordukoa edo 24 ordukoa.

### Alarmak desaktibatzeke

- 1 Hasierako pantaila ikuspegian, punteatu .
- 2 Bilatu eta punteatu **Alarma**.
- 3 Kendu marka desaktibatu nahi duzun alarmaren alboan dagoen kontrol laukiari.

### Alarmak aktibatzeke

- 1 Hasierako pantaila ikuspegian, punteatu .
- 2 Bilatu eta punteatu **Alarma**.
- 3 Punteatu aktibatu nahi duzun alarmaren alboan dagoen kontrol laukia.

### Alarmak ezabatzeke

- 1 Hasierako pantaila ikuspegian, punteatu .
- 2 Bilatu eta punteatu **Alarma**.
- 3 Eduki ukituta ezabatu nahi duzun alarma.
- 4 Sakatu **Ezabatu alarma** eta, ondoren, sakatu **Bai**.

### Alarmaren dei tonua ezartzeko

- 1 Hasierako pantaila ikuspegian, punteatu .
- 2 Bilatu eta punteatu **Alarma**.
- 3 Punteatu editatu nahi duzun alarma.
- 4 Kendu marka **Estilo ezarpenak** kontrol laukiari.
- 5 Punteatu **Alarmaren soinua** eta hautatu aukera bat.
- 6 Punteatu **Eginda**.

### Alarma errepikariak ezartzeko

- 1 Hasierako pantaila ikuspegian, punteatu .
- 2 Bilatu eta punteatu **Alarma**.
- 3 Punteatu editatu nahi duzun alarma.
- 4 Punteatu **Errepikatu**.
- 5 Markatu alarma errepikatu beharreko egunen kontrol laukiak eta, ondoren, punteatu **Ados**.

### Alarmari izena ezartzeko

- 1 Hasierako pantaila ikuspegian, punteatu .
- 2 Bilatu eta punteatu **Alarma**.
- 3 Punteatu editatu nahi duzun alarma.
- 4 Punteatu **Alarmaren testua** eremua eta sartu alarmaren izena.
- 5 Punteatu **Eginda**.

### Alarmaren dardara-funtzioa aktibatzeke

- 1 Hasierako pantaila ikuspegian, punteatu .
- 2 Bilatu eta punteatu **Alarma**.
- 3 Punteatu editatu nahi duzun alarma.
- 4 Markatu **Dardara egin** kontrol laukia.

### Telefonoa isilik moduan dagoenean alarmak jo dezaten ezartzeko

- 1 Hasierako pantaila ikuspegian, punteatu .
- 2 Bilatu eta punteatu **Alarma** eta, ondoren, punteatu alarma bat hautatzeko.
- 3 Markatu **Alarma isilik moduan** kontrol laukia eta ondoren, punteatu **Eginda**.

Errepikatu alarma behin jotzen duenean

- Punteatu **Atzeratu - min**.

Behin jo ondoren alarma desaktibatzeke

- Irristatu  eskuinera.

# NeoReader™ aplikazioarekin eskaneatzea

Erabili telefonoa barra kodeen eskaner gisa eskaneatzen dituzun elementuei buruz gehiago jakiteko. Adibidez, aldizkari bateko iragarki batean alkandora bat ikusi duzu eta hura salgai dagoen saltokirik gertuena zein den jakin nahi duzu. Iragarkian barra kode irakurgarri bat badago, NeoReader™ aplikazioak barra kode hori erabiltzen du mugikorreko web edukia atzitzeko, hala nola produktuaren informazioa duen web orriren bat edo hurbilen dauden saltokien mapa. NeoReader™ aplikazioak barra kode mota arrunt gehienak onartzen ditu.

## NeoReader™ aplikazioa abiarazteko

- 1 Hasierako pantaila pantailan, punteatu .
- 2 Bilatu eta punteatu  NeoReader™.

## Barra-kodea eskaneatzeko









- 1 NeoReader™ aplikazioa zabalik dagoenean, eduki kamera barra-kodearen gainean barra-kode osoa bisorean ikus daitekeen arte.
- 2 Telefonoak automatikoki eskaneatuko du barra-kodea eta barra-kodea ezagututakoan dardara egingo du. Barra-kodea ezagutzen ez badu, ukitu  kodea eskuz eskaneatzeko.

## Barra-kodea eskuz sartzeko

- 1 NeoReader™ aplikazioa irekita dagoenean, ukitu .
- 2 Ukitu testu-eremua eta, ondoren, sartu barra-kodearen zenbakiak.

## NeoReader™ aplikazioaren menuaren ikuspegi orokorra

NeoReader™ aplikazioan daude erabilgarri menu aukera hauek:

-  Kapturatu barra kodea irudiaren bereizmen handiena erabiliz, NeoReader™ aplikazioak barra kodea automatikoki hautematen ez duenean.
-  Idatzi barra kodearen zenbakiak eskuz. Aukera hau erabil dezakezu, kamerak ezin badu barra kodea irakurri.
-  Ikusi alde zurratik eskaneatutako barra kodeen zerrenda.
-  Hautatu NeoReader™ aplikazioa erabiltzeko hobespenak.
-  Ikusi NeoReader™ aplikazioari buruzko informazioa.
-  Irakurri gehiago barra kode motei buruz eta NeoReader™ aplikazioa nola erabili buruz.
-  Hautatu ezarpen pertsonalak, hala nola hizkuntza edo herrialdea. Informazio hau barra kodearen edukia pertsonalizatzeko erabiltzen da.
-  Bidali SMS bat lagun bat NeoReader™ aplikazioa deskargatzera gonbidatzeko.

# Telefonoko datuak sinkronizatzea

Kontaktuak, posta elektronikoa, egutegiko gertaerak eta bestelako informazioa sinkroniza dezakezu telefonoaren eta hainbat posta elektronikoko konturen, sinkronizazio-zerbitzuren eta bestelako konturen artean, zure telefonoan instalatutako aplikazioen arabera. Telefonoa beste informazio-iturri batzuekin sinkronizatzea eguneratuta egoteko modu erraza eta baliagarria da.

Aukerak:

- Gmail™, Google Calendar™ eta Google™ kontaktuak atzitu, bai eta erabiltzen dituzun beste Google zerbitzuak ere.
- enpresako posta elektronikoko kontua, kontaktuak eta egutegia aplikazioak atzitu.
- Facebook™ kontaktuak, egutegia, albumak eta erabiltzen dituzun beste zerbitzuak atzitu.
- sinkronizatu zure telefonoa Internet zerbitzari batekin SyncML™ bitartez.

## Sinkronizatu Google™-ekin



Sinkronizatu telefonoa Gmail™, Google Calendar™ eta Google™ kontaktuekin, bai eta erabiltzen dituzun beste Google zerbitzuetako datuekin ere. Ikusi eta kudeatu telefonotik ordenagailuan bezala.

Sinkronizatutakoan, Gmail™ Gmail™ aplikazioan aurkituko duzu, Google Calendar™ aplikazioan, Google™ kontaktuak aplikazioan eta, bestelako datuak, datu bakoitzari dagokion instalatutako Google aplikazioan.

### Telefono Google™ kontu bat sinkronizatzeko konfiguratzeko

- 1 Hasierako pantaila ikuspegian, punteatu .
- 2 Punteatu **Ezarpenak > Kontuak/Sinkronizazioa**.
- 3 Egiaztatu **Aktibatu sinkr. auto.** kontrol-laukia markatuta dagoela, aplikazioek datuak automatikoki sinkroniza ditzaten.
- 4 Punteatu **Gehitu kontua > Google**.
- 5 Jarraitu erregistro laguntzailea Google™ kontu bat sortzeko, edo hasi saioa, dagoeneko kontua baduzu.
- 6 Markatu **Babeskopia/Leheneratu** kontrol laukia datuen babeskopia Google™ kontuan egin nahi badituzu eta punteatu **Onartu**.
- 7 Punteatu **Eginda**.
- 8 Punteatu sortu berri duzun Google™ kontua eta punteatu sinkronizatu nahi dituzun elementuak.

### Google™ kontuarekin eskuz sinkronizatzeko

- 1 Hasierako pantaila ikuspegian, punteatu .
- 2 Punteatu **Ezarpenak > Kontuak/Sinkronizazioa**.
- 3 Punteatu sinkronizatu nahi duzun Google™ kontua.
- 4 Sakatu  eta, ondoren, punteatu **Sinkronizatu**.

### Google™ kontu bat telefonotik kentzeko

- 1 Hasierako pantaila ikuspegian, punteatu .
- 2 Punteatu **Ezarpenak > Kontuak/Sinkronizazioa**.
- 3 Punteatu kendu nahi duzun Google™ kontua kontuen zerrendatik.
- 4 Punteatu **Kendu kontua**.
- 5 Punteatu **Kendu kontua** berriro, berresteko.

- ! Google™ kontu guztiak ken ditzakezu kontuen zerrendatik, lehenengoa izan ezik. Lehen kontua kentzeko, zure telefonoa erabat berrezarri behar duzu. Ikus *Berrezarri telefonoa* 138 orrialdean.

## Enpresako posta elektronikoa, egutegia eta kontaktuak sinkronizatzea

Sartu zuzenean telefonotik enpresako posta elektronikoko mezueta, egutegiko hitzorduetara eta kontaktuetara. Ikusi eta kudea itzazu ordenagailuan bezain erraz. Konfiguratu eta gero, bilatu zure informazioa **Posta elektronikoa, Egutegia** eta **Kontaktuak** aplikazioetan.

- ! Goian azaldutako funtzionaltasunera sartzeko, enpresako informazioa gordeta izan behar da Microsoft® Exchange zerbitzarian.

### Konfiguratu enpresako posta elektronikoko kontua, egutegia eta kontaktuak telefonoan

- 1 Hasierako pantaila ikuspegian, punteatu .
- 2 Punteatu **Ezarpenak > Kontuak/Sinkronizazioa**.
- 3 Egiaztatu **Aktibatu sinkr. auto.** kontrol-laukia markatuta dagoela, datuak automatikoki sinkroniza daitezzen zuk ezarritako sinkronizazio-maiztasunaren arabera.
- 4 Punteatu **Gehitu kontua > Exchange Active Sync**.
- 5 Sartu enpresako helbide elektronikoa eta pasahitza.
- 6 Punteatu **Hurrengoa**.
- 7 Jarraitu kontua konfiguratzeko urratsak eta hautatu telefonoarekin sinkronizatu nahi dituzun datu motak, adibidez, kontaktuak eta egutegia. Enpresako posta kontuaren ezarpenak automatikoki aurkitzen ez badira, osatu konfigurazioa eskuz. Informazio gehiago behar izanez gero, jarri zure enpresako sarearen administratzailearekin harremanetan.
- 8 Konfiguratzeko amaitutakoan, sartu enpresako kontuaren izena, erraz identifika dezazun eta, ondoren, punteatu **Eginda**.
- 9 Eskatuz gero, aktibatu gailuaren administratzailea enpresako zerbitzariari telefonoko segurtasun-eginbide batzuk kontrolatzea baimentzeko. Telefonoaren gailu-administratzaileak normalean posta elektronikoa, egutegia edo bestelako aplikazioak dira, baimen hori behar duten enpresako zerbitzuetara konektatzen zarenean telefonoan segurtasun-gidalerroak sartzeko baimentzen dituzunak.

### Enpresako posta elektronikoen, egutegiaren eta kontaktuen konfigurazioa editatzeko

- 1 Hasierako pantaila ikuspegian, punteatu .
- 2 Punteatu **Ezarpenak > Kontuak/Sinkronizazioa** eta hautatu zure enpresako kontua.
- 3 Punteatu **Kontuaren ezarpenak**.
- 4 Aldatu zure beharretara egokitzen diren ezarpenetara. Adibidez, erabaki dezakezu:
  - zenbatean behin egiaztatu behar dituen telefonoak mezu elektronikoko berriak.
  - zure enpresako egutegia eta kontaktuak telefonoan eskuratzeko.
  - zerbitzariaren ezarpenak **Sarrerako ezarpenak** aukeran.

### Ezarri laneko kontuaren sinkronizazio tarteak

- 1 Hasierako pantaila ikuspegian, punteatu .
- 2 Punteatu **Ezarpenak > Kontuak/Sinkronizazioa** eta hautatu zure enpresako kontua.
- 3 Punteatu **Kontuaren ezarpenak**.
- 4 Punteatu **Sarrerako ontzia egiaztatzeko maiztasuna** eta hautatu tarte bat.

### Enpresako kontu bat telefonotik kentzeko

- 1 Hasierako pantaila ikuspegian, punteatu .
- 2 Punteatu **Ezarpenak > Kontuak/Sinkronizazioa**. Ondoren, punteatu enpresa kontua.
- 3 Punteatu **Kendu kontua**.
- 4 Punteatu **Kendu kontua** berriro, berresteko.



## Facebook™-ekin sinkronizatzea

Konfiguratu telefonoa Facebook™ kontaktuak, egutegiko sarrerak, argazkiak eta datuak erabiltzen duzun beste zerbitzu batzuetatik sinkronizatu. Facebook zure telefonoan funtzionatzeko konfiguratu duenean, baliteke **Facebook Xperia™-ren baitan** kontu bat sortzeko aukera izatea. Kontu horri esker, errazago sartu ahal izango zara Facebook-era telefonoko beste aplikazio batekin.

### Telefonoan Facebook™ kontua konfiguratzeko

- 1 Hasierako pantaila ikuspegian, punteatu .
- 2 Punteatu **Ezarpenak > Kontuak/Sinkronizazioa**.
- 3 Egiaztatu **Aktibatu sinkr. auto.** kontrol-laukia markatuta dagoela, aplikazioek datuak automatikoki sinkroniza ditzaten.
- 4 Punteatu **Gehitu kontua > Facebook**.
- 5 Jarraitu erregistratzeko laguntzailea Facebook™ kontua sortzeko, edo hasi saioa zerbitzuan dagoeneko Facebook kontua baduzu.
- 6 Hautatu kontua sinkronizatzeko aukera bat eta, ondoren, punteatu **Amaitu**. Facebook kontua konfiguratuta dago telefonoan erabiltzeko.
- 7 Facebook ikonoa egoera barran agertzen bada, arrastatu egoera barra beheara eta punteatu **Facebook Xperia™-ren baitan**, informazio gehiago eskuratzeko.
- 8 **Facebook Xperia™-ren baitan** kontu bat gehitu nahi baduzu, markatu **Facebook bateratzea** kontrol laukia eta jarraitu pantailako argibideak.

### Facebook™ kontuarekin eskuz sinkronizatzeko

- 1 Hasierako pantaila ikuspegian, punteatu .
- 2 Punteatu **Ezarpenak > Kontuak/Sinkronizazioa**.
- 3 Punteatu Facebook™ kontua edo **Facebook Xperia™-ren baitan** kontua.
- 4 Sakatu  eta, ondoren, punteatu **Sinkronizatu**.

### Telefonotik Facebook™ kontu bat kentzeko

- ! Nahiz eta Facebook™ kontua telefonotik kendu, Facebook kontua ez da ezabatuko eta ordenagailutik atzitu ahal izango duzu.
- 1 Hasierako pantaila ikuspegian, punteatu .
  - 2 Punteatu **Ezarpenak > Kontuak/Sinkronizazioa**.
  - 3 Punteatu Facebook kontua.
  - 4 Punteatu **Kendu kontua**.
  - 5 Punteatu **Kendu kontua** berriro, berresteko. Facebook kontua eta **Facebook Xperia™-ren baitan** kontua telefonotik kenduko dira.



## Sinkronizatu SyncML™ erabiliz

Telefonoa Interneteko zerbitzari batekin sinkroniza dezakezu, SyncML™ aplikazioa erabiliz. Ikusi eta kudeatu kontaktuak, egutegia eta laster-markak telefonotik, ordenagailuan bezain erraz.

### SyncML™ kontu bat telefonoan konfiguratzeko

- 1 Hasierako pantaila ikuspegian, punteatu .
  - 2 Bilatu eta punteatu **Ezarpenak > Kontuak/Sinkronizazioa**.
  - 3 Egiaztatu **Aktibatu sinkr. auto.** kontrol laukia markatuta dagoela, datuak automatikoki sinkroniza daitezzen zuk ezarritako maiztasunaren arabera.
  - 4 Punteatu **Gehitu kontua > SyncML**.
  - 5 Ukitu izenaren, zerbitzariaren helbidearen, erabiltzaile-izenaren eta pasahitzaren eremuak eta sartu beharrezko informazioa.
  - 6 Punteatu **Sinkr. maiztasuna** eta zer maiztasunekin sinkronizatu nahi duzun telefonoa automatikoki.
  - 7 Punteatu sinkronizatu nahi duzun eremua, adibidez, Kontaktuak. Ondoren, sartu beharrezko informazioa. Errepikatu urrats hori sinkronizatu nahi duzun elementu bakoitzeko.
  - 8 Amaitutakoan, punteatu **Eginda**.
- ! Kontuaren ezarpenei buruzko informazio gehiago lortzeko, jarri zure SyncML™ zerbitzu-hornitzailearekin harremanetan.

### SyncML™ kontuarekin eskuz sinkronizatzeko

- 1 Hasierako pantaila ikuspegian, punteatu .
- 2 Punteatu **Ezarpenak > Kontuak/Sinkronizazioa**.
- 3 Punteatu sinkronizatu nahi duzun SyncML™ kontua.
- 4 Sakatu  eta, ondoren, punteatu **Sinkronizatu**.

### Sinkronizazio maiztasuna ezartzeko

- 1 Hasierako pantaila ikuspegian, punteatu .
- 2 Punteatu **Ezarpenak > Kontuak/Sinkronizazioa** eta, ondoren, punteatu SyncML™ kontua.
- 3 Punteatu **Kontuaren ezarpenak**.
- 4 Punteatu **Sinkr. maiztasuna** eta hautatu tarte bat.

### SyncML™ kontu bat telefonotik kentzeko

- 1 Hasierako pantaila ikuspegian, punteatu .
- 2 Punteatu **Ezarpenak > Kontuak/Sinkronizazioa** eta, ondoren, punteatu SyncML™ kontua.
- 3 Punteatu **Kendu kontua**.
- 4 Punteatu **Kendu kontua** berriro, berresteko.

# Hari gabeko sareetara konektatzea

Internetera telefonotik sar zaitezke hari gabe Wi-Fi® teknologia erabiliz. Horrela, weba arakatu eta tarifa merkeagoak lortu ahal izango dituzu.

Zure enpresak edo erakundeak sare pribatu birtual (VPN) bat badu, sare horretara konektatu ahal izango duzu telefonoarekin. VPN erabili dezakezu enpresako Intraneten edo bestelako barneko zerbitzuetan sartzeko.

## Wi-Fi®

Wi-Fi® teknologia erabiliz, Internetera sar zaitezke hari gabe telefonoaren bidez. Interneten Wi-Fi® konexioa erabiliz sartzeko, Wi-Fi® sare erabilgarriren bat bilatu eta bertara konektatu beharko zara. Wi-Fi® sarearen seinalea alda daiteke telefonoaren kokapenaren arabera. Wi-Fi® sarbidearen ondoan jarrita, seinale areagotuko da.

### Wi-Fi® konexioa erabili aurretik





Wi-Fi® konexioa erabiliz Internet arakatzeko, Wi-Fi® sare erabilgarri bat bilatu, hartara konektatu eta, ondoren, Interneteko arakatzaila ireki behar duzu. Wi-Fi® sarearen seinalea alda daiteke telefonoaren kokapenaren arabera. Wi-Fi® sarbidearen ondora mugituta, seinalea areago daiteke.

#### Wi-Fi® konexioa gaitzeko

- 1 Hasierako pantaila pantailan, punteatu .
- 2 Bilatu eta punteatu **Ezarpenak > Hari gabekoak eta sareak**.
- 3 Markatu **Wi-Fi** kontrol laukia. Telefonoak Wi-Fi® sare erabilgarriak bilatzen ditu.

! Baliteke zenbait segundo behar izatea Wi-Fi® konexioa gaitu arte.

#### Wi-Fi® sare batera konektatzeko

- 1 Hasierako pantaila pantailan, punteatu .
- 2 Bilatu eta punteatu **Ezarpenak > Hari gabekoak eta sareak > WiFi ezarpenak**.
- 3 Erabilgarri dauden Wi-Fi® sareak **Wi-Fi sareak** atalean bistaratzen dira. Sare erabilgarriak irekiak zein seguruak izan daitezke. Sare irekiak Wi-Fi® sarearen izenaren ondoan dagoen  ikurraz adierazten dira eta sare seguruak  ikurraz.
- 4 Punteatu Wi-Fi® sare bat bertara konektatzeko. Wi-Fi® sare seguru batera konektatzean, pasahitza eskatuko zaizu.  bistaratuko da egoera barran konektatzen zarenean.

! Telefonoak konektatzen zaren Wi-Fi® sareak gogoratzen ditu. Aurretik konektatu zaren Wi-Fi® sare baten estalduran zaudenean, telefonoa automatikoki konektatuko da bertara.

💡 Zenbait lekutan, Wi-Fi® sareak irekitzeko web orri batean hasi beharko duzu saioa sarean sartu ahal izan aurretik. Jarri harremanetan Wi-Fi® sarearen administratzailearekin informazio gehiago jasotzeko.

#### Beste Wi-Fi® sare batera konektatzeko

- 1 Hasierako pantaila pantailan, punteatu .
- 2 Bilatu eta punteatu **Ezarpenak > Hari gabekoak eta sareak > WiFi ezarpenak**. Detektatutako Wi-Fi® sareak **Wi-Fi sareak** atalean bistaratzen dira.
- 3 Punteatu beste Wi-Fi® sare bat bertara konektatzeko.

### Wi-Fi® sarearen egoera

Wi-Fi® sare batera konektatuta zaudenean, edo inguruan Wi-Fi® sareak erabilgarri daudenean, Wi-Fi® sare horien egoera ikus daiteke. Telefonoak Wi-Fi® sare ireki bat aurkitzen duen bakoitzean jakinaraz zaitzan ezar dezakezu ere.

### Wi-Fi® sareko jakinarazpenak gaitzeko

- 1 Aktibatu Wi-Fi® konexioa, oraindik aktibatuta ez badago.
- 2 Hasierako pantaila ikuspegian, punteatu .
- 3 Bilatu eta punteatu **Ezarpenak > Hari gabekoak eta sareak > WiFi ezarpenak**.
- 4 Markatu **Sareko jakinarazpena** kontrol laukia.

### Wi-Fi® sareak eskuz bilatzeko

- 1 Hasierako pantaila ikuspegian, punteatu .
- 2 Bilatu eta punteatu **Ezarpenak > Hari gabekoak eta sareak > WiFi ezarpenak**.
- 3 Sakatu .
- 4 Punteatu **Bilatu**. Telefonoak Wi-Fi® sareak bilatzen ditu eta erabilgarri daudenak zerrenda batean bistaratzen ditu.
- 5 Punteatu zerrendako Wi-Fi® sare bat bertara konektatzeko.

### Wi-Fi® ezarpen aurreratuak

Wi-Fi® sareak eskuz gehitu aurretik, Wi-Fi® ezarpena aktibatu behar duzu telefonoan.

### Wi-Fi® sareak eskuz gehitzeko

- 1 Hasierako pantaila pantailan, punteatu .
  - 2 Bilatu eta punteatu **Ezarpenak > Hari gabekoak eta sareak > WiFi ezarpenak**.
  - 3 Punteatu **Gehitu Wi-Fi sarea**.
  - 4 Idatzi sarearentzako **Sarearen SSIDA**.
  - 5 Punteatu **Segurtasuna** eremua segurtasun mota hautatzeko.
  - 6 Beharrezkoa izango balitz, idatzi pasahitza.
  - 7 Punteatu **Gorde**.
- ! Jarri Wi-Fi® sarearen administratzailearekin harremanetan sarearen **Sarearen SSIDA** izena eta **Hari gabeko pasahitza** lortzeko.

### Konektatutako Wi-Fi® sare baten xehetasunak ikusteko



- 1 Hasierako pantaila pantailan, punteatu .
- 2 Bilatu eta punteatu **Ezarpenak > Hari gabekoak eta sareak > WiFi ezarpenak**.
- 3 Punteatu unean konektatuta zauden Wi-Fi® sarea. Sarearen informazio xehatua bistaratuko da.

### Wi-Fi® lokartze-gidalerroak

Wi-Fi® lokartze-gidalerro bat gehituta, Wi-Fi saretik sare mugikorrera noiz aldatu zehatz dezakezu.

- ! Wi-Fi® sarera konektatuta ez bazaude, telefonoak mugikorreko datu-konexioa erabiltzen du Internet atzitzeko (telefonoan mugikorreko datu-konexioa gaitu baduzu).





### Wi-Fi® lokartze-gidalerroa gehitzeko

- 1 Hasierako pantaila pantailan, punteatu .
- 2 Bilatu eta punteatu **Ezarpenak > Hari gabekoak eta sareak > WiFi ezarpenak**.
- 3 Sakatu .
- 4 Sakatu **Aurreratua** ✕.
- 5 Punteatu **WiFi lokartze gidalerroak**.
- 6 Hautatu erabili nahi duzun **WiFi lokartze gidalerroak**.

### Erabili IP helbide estatikoa

Telefonoa Wi-Fi® sare batera konekta dadin konfiguratu dezakezu IP helbide estatikoa erabiliz.

## Konfiguratu IP helbide estatikoa

- 1 Hasierako pantaila pantailan, punteatu .
- 2 Bilatu eta punteatu **Ezarpenak > Hari gabekoak eta sareak > WiFi ezarpenak**.
- 3 Sakatu .
- 4 Sakatu **Aurreratua** .
- 5 Markatu **Erabili IP estatikoa** kontrol laukia.
- 6 Punteatu eta sartu Wi-Fi® sarearen beharrezko informazioa:
  - **IP helbidea**
  - **Atebidea**
  - **Azpisare maskara**
  - **DNS 1**
  - **DNS 2**
- 7 Sakatu  eta punteatu **Gorde** .

## WPS

WPS (Wi-Fi Protected Setup; Wi-Fi bidez Babestutako Konfigurazioa) hari gabeko konexio seguruak zehazten laguntzen duen estandar informatikoa da. Hari gabeko segurtasunari buruz gutxi badakizu, WPS-ek WPA (Wi-Fi Protected Access; Wi-Fi bidez Babestutako Sarbidea) enkriptatzea konfiguratzeko laguntzen dizu zure sarea babesteko. Dagoeneko sortutako sareetan gailu berriak ere gehi ditzakezu, pasahitz luzeak idatzi gabe.



Erabili metodo hauetako bat WPS gaitzeko:

- Botoia sakatzea metodoa – sakatu botoia WPS sarbide batean, adibidez, bideratzailean.
- PIN metodoa – telefonoak ausazko PIN (Personal Identification Number; Identifikazio Zenbaki Pertsonala) bat sortzen du, gailuaren sarerako sarbidean sartzeko.

### WPS botoia erabiliz Wi-Fi® sare batera konektatzeko

- 1 Hasierako pantaila ikuspegian, punteatu .
- 2 Bilatu eta punteatu **Ezarpenak > Hari gabekoak eta sareak**.
- 3 Markatu **Wi-Fi** kontrol laukia.
- 4 Punteatu **WiFi ezarpenak > Konfigurazio auto. (WPS)**.
- 5 Sakatu sarbide puntuko WPS botoia bi minutuz.

### WPS PINa erabiliz Wi-Fi® sare batera konektatzeko

- 1 Hasierako pantaila ikuspegian, punteatu .
- 2 Bilatu eta punteatu **Ezarpenak > Hari gabekoak eta sareak**.
- 3 Markatu **Wi-Fi** kontrol laukia.
- 4 Punteatu **WiFi ezarpenak**.
- 5 Punteatu  gisa adierazitako sare bat eta hautatu **Erabili PIN**.
- 6 Jarraitu agertzen diren argibideak.

## Konektatutako gailua eginbidea erabiliz fitxategiak partekatzea

Partekatu telefonoko multimedia fitxategiak beste gailu batzuekin Wi-Fi® konexio partekatu baten bidez, Konektatutako gailuak eginbidea erabiliz. Adibidez, konektatutako bezeroaren gailua erabil dezakezu telefonoan gordetako argazkiak ikusi edo musika pista erreproduzitzeko. Edo beste telefono batzuetako fitxategiak ireki ditzakezu zure telefonotik. Konektatutako bezero baten gailua izan daiteke, esaterako, ordenagailu bat, kamera bat, telebista bat edo PlayStation® 3 bat. Gailu guztiek DLNA Certified™ (Sareko Bizimodu Digitalerako Aliantza; ingelesezko Digital Living Network Alliance) ziurtagiria izan behar dute.

### Konektatu gailuak eginbidea erabiliz fitxategiak partekatzea konfiguratzeko

- 1 Konektatu telefonoa Wi-Fi® sare batera.
  - 2 Hasierako pantaila ikuspegian, punteatu  eta, ondoren, bilatu eta punteatu **Konektatu- takoak**.
  - 3 Sakatu  eta, ondoren, punteatu **Multimedia zerbitzaria**.
  - 4 Punteatu  eta editatu telefonoaren izena, nahi izanez gero. Izen hori izango da telefonoa identifikatzeko Wi-Fi sarera konektatutako bezero gailuetan agertuko dena.
  - 5 Markatu **Partekatu edukia** kontrol laukia.  agertzen da egoera barran. Telefonoa prest dago multimedia zerbitzari gisa jarduteko.
  - 6 Konektatu ordenagailua edo beste gailu batzuk zure telefonoa konektatutako Wi-Fi® sare berera.
  - 7 Telefonoaren egoera barran agertuko da jakinarazpena. Punteatu eta ezarri sarbide baimenak.
  - 8 **Konektatu- takoak** ikuspegia ixteko, sakatu . Multimedia zerbitzaria funtzioak atzeko planoan jarraituko du abian.
  - 9 Multimedia zerbitzaritik deskonektatzeko, joan telefonoko **Konektatu- takoak** ikuspegira eta kendu marka **Partekatu edukia** kontrol laukiari.
- ! Goian deskribatutako jarraibideak zertxobait alda daitezke, bezero gailuaren arabera. Begiratu bezero gailuaren Erabiltzailearen gidan ere. Gailua ezin bada konektatu, egiaztatu tokiko sareak funtzionatzen duela.



### Zain dagoen gailuarentzako sartzeko baimenak ezartzeko

- 1 Hasierako pantaila ikuspegian, punteatu  eta, ondoren, bilatu eta punteatu **Konektatu- takoak**.
- 2 Sakatu  eta, ondoren, punteatu **Multimedia zerbitzaria**.
- 3 Hautatu **Onarpenaren zain dauden gailuak** zerrendako gailu bat.
- 4 Hautatu sartzeko baimenaren maila.

### Erregistratutako gailu baten izena aldatzeko

- 1 Hasierako pantaila ikuspegian, punteatu  eta, ondoren, bilatu eta punteatu **Konektatu- takoak**.
- 2 Sakatu  eta, ondoren, punteatu **Multimedia zerbitzaria**.
- 3 Hautatu gailu bat **Erregistratutako gailuak** zerrendatik eta hautatu **Aldatu izena**.
- 4 Idatzi gailuarentzako izen berri bat.

### Erregistratutako gailu baten sarbide maila aldatzeko

- 1 Hasierako pantaila ikuspegian, punteatu  eta, ondoren, bilatu eta punteatu **Konektatu- takoak**.
- 2 Sakatu  eta, ondoren, punteatu **Multimedia zerbitzaria**.
- 3 Hautatu **Erregistratutako gailuak** zerrendako gailu bat.
- 4 Punteatu **Aldatu sarbide maila** eta hautatu aukera bat.

### Beste gailu batzuekin edukia partekatzeari buruzko laguntza eskuratzeko

- **Konektatu- takoak** aplikazioa irekita dagoela, sakatu  eta, ondoren, punteatu **Laguntza**.

### Beste gailu batzuentzako fitxategia telefonoan erreproduzitzea

Konektatutako gailua eginbidea konfiguratutakoan, telefonoan beste gailuetako multimedia fitxategiak erreproduzitzen has zaitezke.



### Telefonoan partekatutako multimedia fitxategia erreproduzitzeko

- 1 Egiaztatu fitxategiak partekatzeko erabili nahi dituzun gailuak zure telefonoaren Wi-Fi® sare berera konektatuta daudela.
- 2 Hasierako pantaila ikuspegian, punteatu  eta, ondoren, punteatu **Konektatutako gailuak**.
- 3 Hautatu konektatutako gailu bat hemen: **Zerbitzarien zerrenda**.
- 4 Arakatu konektatutako gailuko karpetak eta hautatu ireki nahi duzun multimedia fitxategia. Fitxategia automatikoki hasiko da erreproduzitzen.





### Multimedia fitxategi partekatuak beste gailu batzuetan erreproduzitzea

Konektatutako gailuak eginbidea erabil dezakezu beste gailu batzuetatik zure gailuaren barne memorian gordetako argazki eta bideoak sartzeko.

### Zure telefonoko argazkiak edo bideoak beste gailu batean ikusteko

- 1 Egiaztatu fitxategiak partekatzeko erabili nahi dituzun gailuak zure telefonoaren Wi-Fi® sare berera konektatuta daudela.
- 2 Hasierako pantaila ikuspegian, punteatu .
- 3 Bilatu eta punteatu **Galeria**.
- 4 Ireki ikusi nahi dituzun fitxategiak dituen albuma.
- 5 Eduki ukituta edozein argazki edo bideo. Elementu bakoitzerako kontrol laukiak azalduko dira.
- 6 Ikusi nahi duzun elementuari edo elementuei marka egin, sakatu , eta punteatu .
- 7 Hautatu gailu bat. Hautatutako fitxategiak ordena kronologikoan hasiko dira erreproduzitzen hautatu duzun gailuan.

### Zure telefonoko musika pista bat beste gailu batean erreproduzitzeko

- 1 Egiaztatu fitxategiak partekatzeko erabili nahi dituzun gailuak zure telefonoaren Wi-Fi® sare berera konektatuta daudela.
  - 2 Hasierako pantaila ikuspegian, punteatu  eta, ondoren, punteatu .
  - 3 Sakatu **NIRE MUSIKA** musika liburutegia irekitzeko.
  - 4 Hautatu musika kategoria bat eta arakatu erreproduzitu nahi duzun pista.
  - 5 Punteatu .
  - 6 Hautatu gailu bat. Pista automatikoki erreproduzitu da hautatu duzun gailuan.
-  Zure telefonoko pista bat beste gailu batean ere erreproduzi dezakezu. Horretarako, punteatu pistaren albumaren azala eta sakatu hemen: **Erreproduzitu gailuan**.

### Telefonoaren datu mugikorren konexioa partekatzea

Ordenagailu bakar batekin parteka ditzakezu telefonoaren datu mugikorren konexioa, USB kable bat erabilita. USB bidez amarratzea deritza prozesu horri. Telefonoaren datu konexioa zortzi gailurekin parteka dezakezu aldi berean. Horretarako, telefonoa Wi-Fi® publiko eramangarri bihurtu behar duzu.

Telefonoa bere datu konexioa partekatzen ari denean, ikono hau ager daiteke egoera barran edo jakinarazpen panelean:



USB bidez amarratzea aktibatuta dago



Wi-Fi® publiko eramangarria aktibo dago



USB bidez amarratzea eta Wi-Fi publiko eramangarria aktibo daude

### Telefonoaren datu konexioa USB kablea erabiliz partekatzeko

- 1 Desaktibatu telefonoko USB kablezko konexio guztiak.
  - 2 Telefonoarekin batera etortzen den USB kablea erabiliz, konektatu telefonoa ordenagailura.
  - 3 Hasierako pantaila ikuspegian, punteatu .
  - 4 Bilatu eta punteatu **Ezarpenak > Hari gabekoak eta sareak > Lotura**.
  - 5 Markatu **USB lotura** kontrol laukia. Telefonoa bere sare mugikorreko data ordenagailuarekin, USB konexio bidez, partekatzen hasiko da. Abian dagoen jakinarazpena agertuko da egoera barran eta jakinarazpen panelean.
  - 6 Kendu marka **USB lotura** kontrol laukiari edo deskonektatu USB kablea datu konexioa partekatzen gelditzeko.
- ! Ezin dituzu telefonoaren datu konexioa eta barne memoria USB kablearen bidez partekatu aldi berean. Informazio gehiago eskuratzeko, ikus *Konektatu telefonoa ordenagailura* 121. orrialdean.
- 💡 Ordenagailua prestatu behar duzue sare konexio bat USB kable bidez ezartzeko. Joan [android.com/tether](https://android.com/tether) helbidera, informazio berriena eskuratzeko.

### Telefonoaren datu konexioa Wi-Fi® publiko eramangarri gisa partekatzeko

- 1 Hasierako pantaila pantailan, punteatu .
- 2 Bilatu eta punteatu **Ezarpenak > Hari gabekoak eta sareak > Lotura**.
- 3 Punteatu **Wi-Fi gune eramangarriaren ezarpenak > Konfiguratu Wi-Fi gunea**.
- 4 Idatzi sarearentzako **Sarearen SSIDa**. Punteatu **Segurtasuna** eremua segurtasun mota hautatzeko.
- 5 Beharrezkoa izango balitz, idatzi pasahitza.
- 6 Punteatu **Gorde**.
- 7 Markatu **Wi-Fi eramangarria** kontrol laukia. Telefonoa bere Wi-Fi® sarearen izena (SSID) emititzen hasiko da. Sare horretara 8 ordenagailu edo beste gailu batzuk konekta ditzakezu.
- 8 Kendu marka **Wi-Fi eramangarria** kontrol laukiari, datu konexioa Wi-Fi® bidez partekatzen gelditzeko.

### Wi-Fi publiko eramangarria berrizendatzeko edo segurtatzeko

- 1 Hasierako pantaila pantailan, punteatu .
- 2 Bilatu eta punteatu **Ezarpenak > Hari gabekoak eta sareak > Lotura**.
- 3 Ziurtatu **Wi-Fi eramangarria** kontrol laukia markatuta dagoela.
- 4 Punteatu **Wi-Fi gune eramangarriaren ezarpenak > Konfiguratu Wi-Fi gunea**.
- 5 Idatzi sarearentzako **Sarearen SSIDa**.
- 6 Punteatu **Segurtasuna** eremua segurtasun mota hautatzeko.
- 7 Beharrezkoa izango balitz, idatzi pasahitza.
- 8 Punteatu **Gorde**.



## Sare pribatu birtualak (VPN)

Erabili telefonoa sare pribatu birtualak (VPN) konektatzeko, zeinek sare lokal seguruetako baliabideetara sartzera ahalbidetuko dizun. Adibidez, enpresek eta hezkuntza erakundeek maiz erabili ohi dituzte VPN konexioak, euren erabiltzaileek intranetetara eta bestelako barneko zerbitzuetara sartzeko beharra baitute barneko saretik at daudenean (adibidez, bidaiatzean).

VPN konexioak era askotan konfiguratu daitezke, sarearen arabera. Zenbait sare segurtasun ziurtagiri bat telefonora transferitzea eta instalatzea eskatzen dute. Ikus *Konektatu telefonoa ordenagailura* 121. orrialdean telefonora edukia transferitzeko moduei buruzko informazio gehiago lortzeko. Zure sare pribatu birtualerako konexio bat konfiguratzeari buruzko informazioa lortzeko, jarri harremanetan zure enpresako edo erakundeko sareko administratzailearekin.



#### Sare pribatu birtualak gehitzeko

- 1 Hasierako pantaila ikuspegian, punteatu .
- 2 Bilatu eta punteatu **Ezarpenak** > **Hari gabekoak eta sareak** > **VPN ezarpenak**.
- 3 Punteatu **Gehitu VPN**.
- 4 Hautatu gehitu nahi duzun VPN mota.
- 5 Sartu VPNaren ezarpenak.
- 6 Sakatu  eta sakatu **Gorde**.

#### Sare pribatu birtualetara konektatzeko

- 1 Hasierako pantaila ikuspegian, punteatu .
- 2 Bilatu eta punteatu **Ezarpenak** > **Hari gabekoak eta sareak** > **VPN ezarpenak**.
- 3 Sare erabilgarrien zerrendan, punteatu zein VPN sarera konektatu nahi duzun.
- 4 Sartu beharrezko informazioa.
- 5 Punteatu **Konektatu**.

#### Sare pribatu birtual batetik deskonektatzeko

- 1 Arrastatu egoera barra behera.
- 2 Punteatu VPN konexioaren jakinarazpena konexioa desaktibatzeke.

# Web-arakatzailea





Web arakatzailerak erabili web orriak ikusteko, laster marka gisa gehitzeko, haietan nabigatzeko, edo zure Pantaila Nagusirako lasterbideak sortzeko. Arakatzaileraren hainbat leiho ireki dezakezu aldi berean eta zoom-funtzioa erabil dezakezu web-orrietan nabigatzerakoan.

## Ireki web-arakatzailerak

- 1 Hasi pantaila ikuspegian, punteatu .
- 2 Bilatu eta punteatu .

## Tresna-barra

Tresna-barraren aukerak arakatzeari errazten diote:

-  Ireki arakatzaileraren leiho berri bat
-  Gehitu, ireki edo editatu laster-marka bat. Ikusi gehien bisitatzen dituzun web-orriak edo ireki web-orriak arakatzaileraren historiatik
-  Ikusi irekitako leihoak
-  Freskatu uneko web-orria
-  Aurreratu orri bat arakatzaileraren historian
- ... Ireki menu bat aukera gehiago ikusteko

## Tresna barra irekitzeko

- Arakatzaileran, sakatu .

## Web arakatu

### Bilaketa eta helbide barra

Erabili bilaketa eta helbide barra, webgune bat arakatzeko.

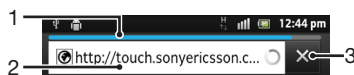

- 1 Ikusi uneko web orriaren deskarga progresioa
  - 2 Idatzi web orri batean bilatu nahi duzun hitza edo idatzi web orriaren helbidea web orria kargatzeko
  - 3 Bertan behera utzi uneko web orriaren deskarga
- 💡 Orri bat deskargatzen amaitu denean, punteatu bilaketa eta helbide barratik gertu dagoen laster markaren ikonoa , bere laster marka egiteko.

## Web orri bat irekitzeko

- 1 Arakatzaileran, punteatu bilaketa eta helbide barrako testu eremua, teklaturak aktibatzeko.
- 2 Sartu web-helbidea.
- 3 Ikuspegi bertikala erabiltzen ari bazara, punteatu . Ikuspegi horizontala erabiltzen ari bazara, punteatu **Joan hona:**

### Web orriak bilatzeko

- 1 Punteatu bilaketaren eta helbidearen testu eremua teklatura aktibatzen.
- 2 Sartu bilatzeko hitz edo esaldi bat.
- 3 Ikuspegi bertikala erabiltzen ari bazara, punteatu . Ikuspegi horizontala erabiltzen ari bazara, punteatu **Joan hona:**.

### Irten Interneteko arakatzailetik

- Arkatzerakoan, sakatu .
- 💡 Arakatzailera irekitzen duzun hurrengo aldia, irten aurretik utzi bezala irekiko da arakatzailera, hau da, leiho kopuru, kokapen, eta zoom-maila berekin.

## Web orrietan zehar nabigatu

### Estekak hautatzeko



- Web orri bateko esteka bat hautatzeko, punteatu esteka. Hautatutako esteka laranja nabarmentzen da, eta web orria hatza askatzean kargatzen da.
- 💡 Hatza askatu aurretik nahi ez duzun esteka bat hautatuz gero, desautu dezakezu hatza arrastatuz esteka nabarmenduta ez dagoen arte.

### Joan aurreko orrira arakatzerakoan

- Sakatu .

### Aplikatu zooma web-orriari

Erabili metodo hauetako bat web orriak handitzeko eta txikitzeko:

- Ukitu orriko eremu bat aldi berean bi hatzekin, eta aldeni bata bestetik handitzeko edo hurbildu bata bestera txikitzeko.
- Irriatu hatza pantailan zoom kontrolak ager daitezen. Punteatu  ikonoa handiagotzeko edo punteatu  txikiagotzeko.
- Punteatu birritan web orria handiagotzeko edo punteatu berri birritan txikiagotzeko.

### Kargatu berri uneko web-orria

- Sakatu  eta, ondoren, punteatu **Freskatu**.

### Gehitu web-orri baten laster-tekla hasierako pantailan

- 1 Web-orri bat ikusten ari zarela, sakatu .
- 2 Punteatu **Laster-markak > Gehitu**.
- 3 Nahi izanez gero, izena eta web-helbidea edita ditzakezu. Amaitutakoan, punteatu **Ados**.
- 4 Eduki punteatuta laster-marka, menua irekitzeko.
- 5 Punteatu **Gehitu lasterbidea hasieran**.

### Uneko web orriaren estekak partekatzeko



- 1 Arakatzerakoan, sakatu .
- 2 Punteatu **Gehiago > Partekatu orria**.
- 3 Hautatu erabilgarri dauden transferentzia metodoetako bat eta jarraitu pantailako argibideak.

## Kudeatu laster markak

Laster markekin gogoko web orriak eta gehien erabiltzen dituzunak bizkor atzi ditzakezu. Zure sareko operadorearen arabera, laster-marka batzuk aurrez instalatuta izan ditzakezu telefonoan.

### Ezarri laster-marka web-orri bati

- 1 Web orri bat ikusten ari zarela, sakatu .
- 2 Punteatu **Laster-markak** > **Gehitu**.
- 3 Nahi izanez gero, izena eta web helbidea edita ditzakezu.
- 4 Amaitutakoan, punteatu **Ados**.

-  Web-orrien laster-markak sortzeko, bilaketa- eta helbide-eremuko eskuinean dagoen  ikonoa ere puntea dezakezu.

### Laster-markak irekitzeko

- 1 Arakatzailera irekita dagoela, sakatu .
- 2 Punteatu **Laster-markak**.
- 3 Punteatu ireki nahi duzun laster-marka.



### Laster-markak editatzeko

- 1 Arakatzailera irekita dagoela, sakatu .
- 2 Punteatu **Laster-markak**.
- 3 Eduki ukituta laster-marka bat, menua irekitzeko.
- 4 Punteatu **Editatu laster-marka**.
- 5 Editatu izena eta web helbidea, nahi duzun bezala.
- 6 Amaitutakoan, punteatu **Ados**.

### Laster markak ezabatzeko



- 1 Arakatzailera irekita dagoela, sakatu .
- 2 Punteatu **Laster-markak**.
- 3 Eduki ukituta laster marka bat, menua irekitzeko.
- 4 Punteatu **Ezabatu laster-marka** hautatutako laster marka ezabatzeko.

### Ezarri laster-marka aurrez bisitatutako web-orri bati

- 1 Arakatzailera irekita dagoela, sakatu .
- 2 Punteatu **Laster-markak**.
- 3 Punteatu **Historia** fitxa edo **Gehien ikusitakoak** fitxa aurrez bisitatutako web-orrien zerrenda ikusteko.
- 4 Punteatu laster-marka gisa gehitu nahi duzun web-orriaren eskuinean dagoen  ikonoa.

## Testua eta irudia kudeatu

### Web orrietan testua bilatzeko

- 1 Web orri bat ikusten ari zarela, sakatu .
- 2 Punteatu **Gehiago** > **Bilatu orrian**.
- 3 Idatzi bilaketaren testua. Bat datozen karaktereak berdez nabarmenduta agertuko dira.
- 4 Punteatu eskuineko edo ezkerreko gezia bat datorren aurreko edo hurrengo elementura joateko.
- 5 Punteatu  bilaketa barra ixteko.

### Kopiatu web-orrietako testua

- 1 Kokatu kopiatu nahi duzun testua.
- 2 Sakatu .
- 3 Punteatu **Gehiago** > **Hautatu testua**.
- 4 Ezarri hatza hautatu nahi duzun testuaren hasieran eta arrastatu nahi duzun amaiera-puntura arte. Hautatu duzun testua nabarmenduko da.
- 5 Punteatu hautatutako testua kopiatzeko.
- 6 Testua mezu elektronikoa, SMS edo MMS batean itsasteko, eduki ukituta testu-eremua dagokion aplikazioan eta, agertzen den menuan, punteatu **Erantsi**.

### Web orri bateko irudi bat gordetzeko

- 1 Web orri aktiboan, eduki ukituta nahi duzun irudia mezu bat agertu arte.
- 2 Punteatu **Gorde irudia**.

## Hainbat leiho

Zure arakatzailleak gehienez zortzi leiho exekuta ditzake aldi berean. Adibidez, leiho batean zure web posta zerbitzuan saioa has dezakezu eta, beste batean, eguneko albisteak irakur ditzakezu. Erraz alda dezakezu leihoz.

### Ireki arakatzaillearen leiho berri bat

- 1 Arakatzaillea irekita dagoela, sakatu .
- 2 Punteatu **Leiho berria**.

### Arakatzailleko leiho berri batean estekak irekitzeko

- 1 Eduki ukituta esteka bat menu bat agertu arte.
- 2 Punteatu **Ireki leiho berri batean**.

### Aldatu arakatzaille-leiho batetik bestera

- 1 Arakatzaillea irekita dagoela, sakatu .
- 2 Punteatu **Leihoak** irekitako leiho guztien zerrenda ikusteko.
- 3 Sakatu ikusi nahi duzun leihoa.

## Webetik deskargatu

Weba arakatu bitartean aplikazioak eta edukia deskarga dezakezu telefonoko web arakatzaillea erabiliz. Oro har, nahi duzun fitxategia deskargatzeko esteka ukitu behar duzu eta automatikoki hasiko da deskargatzen.

### Deskargatutako fitxategiak ikusteko

- 1 Arakatzaillea irekita dagoela, sakatu .
- 2 Punteatu **Gehiago > Deskargak**.

### Abian den deskarga bat bertan behera uzteko

- 1 Arakatzaillea irekita dagoela, sakatu .
- 2 Punteatu **Gehiago > Deskargak**.
- 3 Markatu ezabatu nahi duzun eta deskargatzen ari den fitxategiaren ondoko kontrol-laukia.
- 4 Punteatu **Utzi**.

## Arakatzaillearen ezarpenak

Arakatzaillearen ezarpenak aldatu eta arakatzaillearen ikuspegia pertsonaliza dezakezu. Adibidez, testuaren tamaina alda dezakezu dituzun beharren arabera, edo cachea, cookieak, arakatzaillearen historia eta sartzen zaren webguneetako beste datu batzuk garbitu.

### Arakatzaillearen ezarpenak aldatzeko

- 1 Arakatzaillea irekita dagoela, sakatu .
- 2 Punteatu **Gehiago > Ezarpenak**.

### Webguneetako testuaren tamaina aldatzeko

- 1 Arakatzaillea irekita dagoela, sakatu .
- 2 Punteatu **Gehiago > Ezarpenak > Testuaren tamaina**.
- 3 Hautatu testuaren neurria.

### Cache memoria telefonotik ezabatzeko

- 1 Arakatzaillea irekita dagoela, sakatu .
- 2 Punteatu **Gehiago** > **Ezarpenak**.
- 3 Aurkitu eta punteatu **Garbitu cachea** eta, ondoren, punteatu **Ados** berresteko.

### Arakatzailleko cookieak ezabatzeko

- 1 Arakatzaillea irekita dagoela, sakatu .
- 2 Punteatu **Gehiago** > **Ezarpenak**.
- 3 Aurkitu eta punteatu **Garbitu cookie-en datuak** eta, ondoren, punteatu **Ados** berresteko.

### Arakatzaillearen historia garbitzeko

- 1 Arakatzaillea irekita dagoela, sakatu .
- 2 Punteatu **Gehiago** > **Ezarpenak**.
- 3 Aurkitu eta punteatu **Garbitu historia** eta, ondoren, punteatu **Ados** berresteko.

## Web orrien egokitze automatikoa

Egokitze automatikoa aukerak errazten du testudun eta irudidun webgune handiak irakurtzea, hala nola albisteen guneak. Adibidez, egokitze automatikoa gaitutako web orri bat handitzen duzunean, testua automatikoki doitu da pantailaren tamaina berrira. Egokitze automatikoa desgaituta badago, baliteke zeharka korritu behar izatea esaldi osoa irakurri ahal izateko.

### Web-orriak automatikoki doitzeko

- 1 Arakatzaillea irekita dagoela, sakatu .
- 2 Punteatu **Gehiago** > **Ezarpenak** > **Doitu orriak auto..**

## Plugin ezarpenak

Plugin batek web-orri batean nola funtzionatuko duen doi dezakezu. Esaterako, pluginak web-orri bat ikusten duzunean efektu bisual onena eskuratzeko gai ditzakezu. Bestela, azkarrago arakatzeko, arakatzaillea pluginak eskatu ahala bakarrik exekutatzeko konfiguratu dezakezu edo pluginak erabat desgaitu dezakezu.

### Pluginak eskatu ahala gaitzeko

- 1 Arakatzaillea irekita dagoela, sakatu .
- 2 Punteatu **Gehiago** > **Ezarpenak**.
- 3 Bilatu eta punteatu **Gaitu plugin-ak**.
- 4 Markatu **Eskatuz gero** kontrol laukia.

 Arakatzaillea berrabiarazi behar duzu ezarpenak eragina izan dezan.

# Musika



Atera ahalik eta etekin handiena musika erreproduzitzaileari. Entzun eta antolatu ordenagailutik telefonoaren barne memoriara transferitu edo lineako dendetan erosi eta bertatik deskargatu dituzun musika, audio liburuak eta podcastak.

Edukia musika erreproduzitzailean erabilgarri egiteko, Media Go™ aplikazioa erabil dezakezu. Media Go™ aplikazioak musika edukia ordenagailutik telefonora transferitzen laguntzen dizu. Informazio gehiago eskuratzeko, ikus *Konektatu telefonoa ordenagailura* 121. orrialdean.

## Zure entzumena zaintzea

Musika erreproduzitzailea edo beste multimedia erreproduzitzaile batzuk denbora luzez entzuteak zure entzumena kaltetu dezake, baita bolumena oso altua ez bada ere. Halako arriskuak jakinarazteko, bolumen mailari buruzko abisua agertuko da bolumena altuegia denean eta musika erreproduzitzailea 20 orduz baino gehiago erabiltzen denean.

### Bolumen teklaren abisua desaktibatzeke

-  agertzen denean, punteatu **Ados**, abisua ixteko.
-  Telefonoa berrabiarazten duzun bakoitzean, multimedia bolumena automatikoki maila seguru gisa zehaztuko da.





## Multimedia fitxategiak kopiazea telefonoaren barneko memorian

Zure ordenagailuko media eduki gogokoenak telefonoan kopiatu eta zure telefonoaren eginbide entretenigarri guztiak erabiltzen hasi. Erraza da musika, argazkiak bideoak eta bestelako fitxategiak transferitzea. Besterik gabe, konektatu telefonoa ordenagailura USB kalbea erabilia edo ordenagailuko fitxategiak kudeatzeko edo Media Go™ aplikazioa erabili zure fitxategiak transferitzeko.

Ikus *Konektatu telefonoa ordenagailura* atala 121 orrialdea telefonoa ordenagailuari konektatzearen eta fitxategiak transferitzearen inguruko informazio gehiago lortzeko.

## Erabili musika-erreproduzigailua

### Audio edukia erreproduzitzeko

- 1 Hasierako pantaila pantailan, punteatu **Multimedia** >  musika-erreproduzitzailea irekitzeko.  ez bada bistaratzen, punteatu  eta, ondoren, bilatu eta punteatu .
- 2 Punteatu **NIRE MUSIKA** musika liburutegia irekitzeko
- 3 Hautatu musika kategoria bat eta arakatu ireki nahi duzun pista.
- 4 Punteatu pista bat hura erreproduzitzeko.

## Musika erreproduzitzailearen ikuspegi orokorra

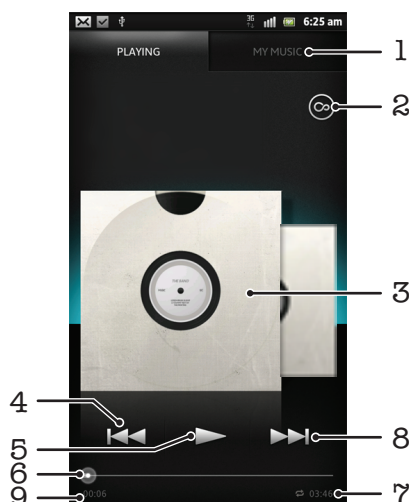

- 1 Arakatu telefonoaren barne memoriako musika
- 2 Punteatu infinitu botoia lotutako lineako informazioa eta plugin-ak Android Market™ zerbitzuan
- 3 Albumaren azala (erabilgarri badago)
- 4 Joan uneko erreprodukzio ilarako aurreko pistara, edo atzeratu uneko abestia
- 5 Erreproduzitu/Pausatu botoia
- 6 Progresio adierazlea – arrastatu adierazlea edo punteatu lerroan zehar azkar aurreratu edo atzeratzeko
- 7 Pistaren luzera denbora totala
- 8 Joan uneko erreprodukzio ilarako hurrengo pistara, edo aurreratu uneko abestia
- 9 Uneko pistan igarotako denbora

### Pistak aldatzeko

- Pista bat erreproduzitzen ari denean, punteatu edo .
- Pista bat erreproduzitzen ari denean, irristatu albumaren azala ezkerredera edo eskuinera.

### Abestiak pausatzeko

- Musika erreproduzitzailean, punteatu .

### Musika aurreratzeko eta atzeratzeko

- Musika erreproduzitzailean, eduki ukituta edo .
- 💡 Era berean, garapen adierazlearen markatzailea ezkerredera edo eskuinera arrasta dezakezu.

### Audioaren bolumena doitzeko

- Musika erreproduzitzailean pista bat erreproduzitzen ari denean, sakatu bolumen tekla.

### Soinuaren kalitatea ekualizadorea erabiliz hobetzeko

- 1 Musika erreproduzitzailea irekita dagoenean, sakatu .
- 2 Punteatu **Ekualizadorea**. Soinua eskuz doitu nahi baduzu, arrastatu frekuentzia bandaren botoiak gora eta behera.
- 3 Soinua automatikoki doitzea nahiago baduzu, punteatu eta hautatu estilo bat.





### Soinu ingurutzaila aktibatzeko

- 1 Musika erreproduzitzaila irekita dagoenean, sakatu .
- 2 Punteatu **Ekualizadorea** > **Gehiago** > **Entzungailuen surround soina**.
- 3 Hautatu ezarpen bat.
- 4 Punteatu **Ados**.



### Momentuko erreprodukzio ilara ikusteko

- Pista bat musika erreproduzitzailan erreproduzitzen ari den bitartean, punteatu albumaren azala eta punteatu .

### Musika erreproduzitzaila minimizatzeke

- Musika erreproduzitzaila martxan dagoenean, sakatu  joan aurreko pantailara itzultzeko, edo sakatu  Hasierako pantaila-ra joateko. Musika erreproduzitzaila atzealdean geldituko da erreproduzitzen.

### Itzuli musika erreproduzizailura atzeko planoan erreproduzitzen ari denean

- 1 Arrastatu egoera barra behera jakinarazpen panela irekitzeko.
  - 2 Punteatu pistaren izenburua musika erreproduzitzaila irekitzeko.
- 💡 Bestela, sakatu eta sakatuta eduki  eta gero punteatu  musika erreproduzizailura itzultzeko.

### Abestiak ezabatzeke

- 1 Ireki musika erreproduzitzailaren liburutegia eta arakatu ezabatu nahi dituzun pistak.
  - 2 Eduki ukituta pistaren izenburua. Ondoren, punteatu **Ezabatu**.
- 💡 Albumak ere modu berean ezaba ditzakezu.

### Pistak partekatzeke

- 1 Abestiak musika erreproduzitzailaren liburutegian arakatzean, eduki ukituta abestiaren izena.
  - 2 Punteatu **Bidali**.
  - 3 Hautatu erabilgarri dauden transferentzia metodoetako bat, eta jarraitu pantailako argibideak.
- 💡 Albumak eta erreprodukzio zerrendak ere modu berean parteka ditzakezu.
  - ! Agian ezingo dituzu copyright bidez babestutako elementuak kopiatu, bidali edo transferitu.

### Pista gomendatzeko Facebook™-en

- 1 Musika erreproduzitzailan pista erreproduzitzen ari denean, ukitu  **Facebook™** sarean "atsegin" duzula erakusteko. Nahi baduzu, zerbait idatzi komentarioen eremuan.
- 2 Ukitu **Partekatu** pista **Facebook™** sarera bidaltzeko. Pista behar bezala iristen bada, berrespen mezu bat jasoko duzu **Facebook™** saretik.

### Infinitu botoiarekin lotutako edukia bilatzea

Pista bat musika erreproduzitzailan erreproduzitzen ari denean, infinitu botoia erabil dezakezu artistarekin edo pistarekin erlazionaturiko audioa unean bertan bilatzeko.

Infinitu botoiak honelako bilaketa abiaraziko du:

- musika eta karaoke bideoklipak YouTube™-n
- artistaren informazioa Wikipedia™-n
- letrak Google.com helbidean

### Infinitu botoia erabiliz erlazionatutako edukia bilatzeko

- Pista bat musika erreproduzitzailan erreproduzitzen denean, punteatu .

## Nire Musikaren ikuspegi orokorra

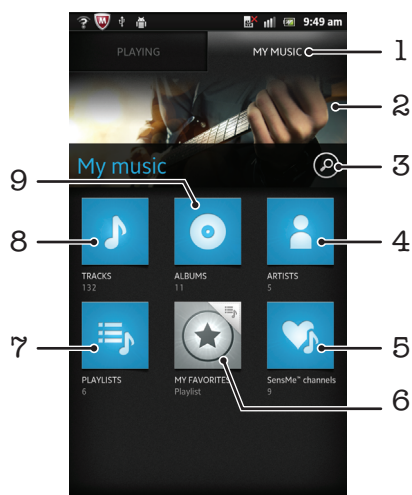



- 1 Arakatu musika zure telefonoaren barneko memorian
- 2 Orain erreproduzitzen ari den artistaren argazkia (eskuragarri badago)
- 3 Bilatu telefonoan gordetako pista guztiak
- 4 Arakatu musika artistaren arabera
- 5 Kategorizatu musika SensMe™ kateak erabiltza
- 6 Arakatu zure erreproduzio-zerrenda gogokoena
- 7 Arakatu erreproduzio-zerrenda denak
- 8 Arakatu audioa pistaren arabera
- 9 Arakatu albumaren arabera

## Pistak antolatzeko Nire musika erabiltzea

Punteatu musika erreproduzitzailerako nire musika fitxa telefonoaren barne memorian gordetako pista guztien ikuspegi orokorra eskuratzeko. Nire musika fitxan albumak eta erreproduzio zerrendak kudeatu eta musika aldarrearen eta tempoaren arabera ordenatu dezakezu.

### Musika pista bat laster tekla gisa gehitzeko

- 1 Musika erreproduzitzaileran, punteatu **NIRE MUSIKA**.
- 2 Sakatu  edo , eta arakatu laster tekla gisa gorde nahi duzun pistara.
- 3 Eduki ukituta pistaren izenburua.
- 4 Punteatu **Gehitu lasterbide gisa**. Orain, laster tekla Nire Musikaren ikuspegi nagusian azalduko da.



### Laster tekla berrantolatzeko

- 1 Musika erreproduzitzaileran, punteatu **NIRE MUSIKA**.
- 2 Eduki ukituta laster tekla bat handitu eta telefonoak dardara egin arte. Orduan, arrastatu elementua kokapen berrira.

### Laster tekla bat ezabatzeko

- 1 Musika erreproduzitzaileran, punteatu **NIRE MUSIKA**.
  - 2 Eduki ukituta laster tekla bat handitu eta telefonoak dardara egin arte. Orduan, arrastatu elementua  karpetara.
- ! Ezin dituzu fitxa hauek ezabatu: **Pistak, Albumak, Artistak, Zerrendak eta SensMe™ channels**.



## Musika azken informazioarekin eguneratzeko

- 1 Nire Musikan, sakatu .
  - 2 Punteatu . Telefonoak eskuragarri dagoen azken albumaren azala eta zure musikarako informazioaren pista bilatu eta deskargatuko du linean.
-  Musikari buruzko informazioa deskargatzeak SensMe™ kateak gaitzen ditu gainera.

## SensMe™ channels erabiliz musika kategoriaka sailkatzea

SensMe™ kateen aplikazioak musika aldaterearen eta tempoaren bidez antolatzen laguntzen dizu. SensMe™ aplikazioak pista guztiak hamabi kategoriatan, edo kateetan, taldekatzen ditu, zure aldaterearekin bat datorren edo eguneko ordurako egokia den musika hauta dezakezu.





### SensMe™ channels aplikazioa gaitzeko

- 1 Musika erreproduzitzaillean, punteatu **NIRE MUSIKA**.
  - 2 Punteatu  > .
-  Aplikazio honek sare mugikorreko edo Wi-Fi® sareko konexioa behar du.

## Erreproduzitu musika ausaz

Erreproduzio-zerrendetako pistaz ausaz erreproduzi ditzakezu. Besteak beste, zuk sortutako erreproduzio-zerrendak edo deskargatutako albumak erreproduzi ditzakezu ausaz.

### Pistak ausaz erreproduzitzeko

- 1 Musika erreproduzitzaillean, punteatu **NIRE MUSIKA**.
  - 2 Punteatu  edo  eta arakatu album edo erreproduzio zerrenda bat.
  - 3 Punteatu albuma edo erreproduzio zerrenda, irekitzeko.
  - 4 Punteatu .
-  Album bat edo erreproduzio zerrenda bat irekita dagoenean,  punteatu eta ausaz modua edo errepikatu modua aukera dezakezu.

## Erreproduzio zerrendak

Musika erreproduzitzaillean erreproduzio zerrenda dinamikoa sortzen ditu audio liburutegiko erreproduzio zerrenden fitxan . Gainera, zeure erreproduzio zerrendak ere sor ditzakezu telefonoko barne memorian gordeta dagoen musikarekin.

Gainera, ordenagailuan Media Go™ aplikazioa instalatu eta ordenagailutik telefonoaren barne memorian erreproduzio zerrendak kopiatzeko erabil dezakezu. Informazio gehiago lortzeko, ikus *Konektatu telefonoa ordenagailura* 121. orrialdean.

### Zeure erreproduzio zerrendak sortzeko

- 1 Musika erreproduzitzaillean, punteatu **NIRE MUSIKA**.
- 2 Artista, album edo pista bat erreproduzio zerrendan gehitzeko, eduki ukituta artistaren izena edo albumaren edo pistaren izenburua.
- 3 Irekitzen den menuan, punteatu **Gehitu zerrendan** > **Sortu zerrenda**.
- 4 Sartu izen bat erreproduzio zerrendarentzat eta punteatu **Ados**.

### Pistak erreproduzio zerrenda batean gehitzeko

- 1 Musika erreproduzitzaillean liburutegia arakatzean, eduki ukituta gehitu nahi duzun artistaren izena edo albumaren edo pistaren izenburua.
- 2 Punteatu **Gehitu zerrendan**.
- 3 Punteatu artista, albuma edo pista gehitu nahi duzun erreproduzio zerrenda. Artista, albuma edo pista erreproduzio zerrendan gehituko da.

### Zure erreprodukzio zerrendak erreproduzitzeko

- 1 Musika erreproduzizailean, punteatu **NIRE MUSIKA**.
- 2 Punteatu .
- 3 **Zerrend.** atalean, punteatu erreprodukzio zerrenda bat.
- 4 Punteatu abesti bat, erreproduzitzeko.

### Pistak erreprodukzio zerrendatik kentzeko

- 1 Erreprodukzio zerrendan, eduki ukituta ezabatu nahi duzun pistaren izenburua.
- 2 Punteatu **Ezabatu zerrendatik**.



### Erreprodukzio-zerrendak ezabatzeko

- 1 Musika erreproduzizailean, punteatu **NIRE MUSIKA** eta, ondoren, hautatu **Erreprodukzio-zerrendak**.
- 2 Eduki ukituta ezabatu nahi duzun erreprodukzio-zerrenda.
- 3 Punteatu **Ezabatu**.
- 4 Punteatu **Ezabatu** berriro, berresteko.

## Musika-erreproduzizailearen widget-a

Musika-erreproduzizailearen widget-a Hasierako pantaila ataletik musika-erreproduzizaileerako zuzeneko sarbidea eskaintzen duen aplikazio ñimiñoa da. Widget hori gehitu behar duzu Hasierako pantaila atalean erabili ahal izan aurretik.

### Musika erreproduzizailearen widgeta zure pantaila nagusian jartzeko



- 1 Hasierako pantaila ikuspegian, sakatu .
- 2 Punteatu **Gehitu > Widget-ak**.
- 3 Punteatu .

# TrackID teknologia erabiliz musika identifikatzea



Erabili TrackID™ musika hautemateko zerbitzua inguruan entzuten dituzun abestiak identifikatzeko. Grabatu abesti baten lagin labur bat eta artistari, izenburuari eta albumari buruzko informazioa eskuratuko duzu segundo gutxi batzuren buruan. TrackID™ teknologia identifikatutako pista erosi ditzakezu eta TrackID zerrendak ikus ditzakezu mundu guztiko TrackID erabiltzaileek zer biltzen duten ikusteko. Eraitza hobeak lortzeko, erabili TrackID™ teknologia leku lasai batean. Aplikazio hori erabiltzean arazoak badituzu, ikus *Ezin ditut Interneten oinarritutako zerbitzuak erabili* 138. orrialdean.

- ! TrackID™ aplikazioa eta TrackID™ zerbitzua ez dira onartzen herrialde edo eskualde guztietan, eta ez dira eremu guztietako sare eta zerbitzu hornitzaile guztiekin bateragarriak.

## TrackID™ aplikazioa irekitzeko

- 1 Hasierako pantaila ikuspegian, punteatu .
  - 2 Bilatu eta punteatu **TrackID™** .
- 💡 TrackID™ widgeta ere erabil dezakezu **TrackID™** aplikazioa irekitzeko.



## TrackID™ erabiliz pistaren informazioa bilatzeko

- 1 **TrackID™** aplikazioa irekita dagoenean, mantendu telefonoa musika datorren lekura begira.
  - 2 Punteatu . TrackID™ zerbitzuak pista ezagutzen badu, eraitza pantailan agertuko da.
- 💡 **TrackID™** aplikazioaren hasierako pantailara itzultzeko, sakatu .

## TrackID™ bilaketa historia ikusteko

- **TrackID™** aplikazioa irekita dagoela, sakatu .

## TrackID™ zerrendak ikusteko

- 1 **TrackID™** aplikazioa irekita dagoela, punteatu  fitxa. Grafiko bat ikusten duzun lehen aldian, zure eskualdean ezarriko da.
- 2 Beste herrialde batzuetako bilaketa ezagunagoen grafikoak ikusteko, punteatu  > **Lurraldeak**.
- 3 Hautatu herrialde edo lurralde bat.

## TrackID™ teknologiaren emaitzak erabiltzea

TrackID™ aplikazioak pista ezagutzen duenean, pistaren informazioa agertuko da. Pista erostea, Facebook™-en gomendatzea edo posta elektronikoa, Bluetooth edo SMS bidez partekatzea aukera dezakezu. Pistaren artistari, buruzko informazio gehiago eskuratu edo pistarekin erlazionatutako edukia YouTube™-en bilatu dezakezu.

## Pistak TrackID™ teknologia erabiliz erosteko

- 1 **TrackID™** aplikazioa irekita dagoela, punteatu pistaren izenburua.
  - 2 Pistaren informazio pantailan, punteatu **Deskarga**.
  - 3 Jarraitu telefonoko jarraibideak erosten amaitzeko.
- ! Baliteke pistak erosteko eginbidea herrialde/eskualde guztietan onartuta ez egotea, edota sare edo zerbitzu hornitzaile guztiek ez onartzea ere.

### Pista Facebook™-en gomendatzeko

- 1 **TrackID™** aplikazioa irekita dagoela, punteatu pistaren izenburua.
  - 2 Pistaren informazioa pantailan, itxaron  fitxa agertu arte eta, gero, punteatu fitxa hau.
  - 3 Hasi saioa **Facebook**-en eta gomendatu pista.
- ! Baliteke eginbidea herrialde/eskualde guztietan onartuta ez egotea, edota sare edo zerbitzu hornitzaile guztiek ez onartzea ere.



### TrackID™ teknologia erabiliz pistak partekatzeko

- 1 **TrackID™** aplikazioa irekita dagoela, punteatu pistaren izenburua.
  - 2 Pistaren informazio pantailan, punteatu **Partekatu**.
  - 3 Hautatu erabilgarri dauden transferentzia metodoetako bat.
- ! Baliteke pistak partekatzeko eginbidea herrialde/eskualde guztietan onartuta ez egotea, edota sare edo zerbitzu hornitzaile guztiek ez onartzea ere.

## FM irratiko pistak identifikatzeko TrackID™ erabiltzea

**TrackID™** teknologia erabil dezakezu zure telefonoko FM irratian erreproduzitzen ari diren musika pistak identifikatu eta **Facebook**-en partekatzeko.

### FM irratiko pista bat TrackID™ bidez identifikatzeko

- 1 Konektatu entzungailua edo aurikularrak telefonora.
  - 2 Hasierako pantaila ikuspegian, punteatu .
  - 3 Irratia irekitzeko, aurkitu eta punteatu **FM irratia** . Kate erabilgarriak agertzen dira frekuentzia bandan zehar mugitu ahala.
  - 4 FM irratian abesti bat erreproduzitzen ari dela, punteatu .
  - 5 TrackID™ aplikazioak abestia probatzen du. Pista ezagutzen badu, pistaren emaitza ikusiko duzu, edo izan daitezkeenen zerrenda.
- ! Eginbide hau herrialde/eskualde guztietan ez dago onartuta, edota sare edo zerbitzu hornitzaile guztiek ez dute onartzen.

### Irratiko pistak Facebook™ zerbitzuan partekatzeko



- 1 Egiaztatu Facebook bateratzeko aukera gaituta dagoela.
- 2 Hasi saioa Facebook™ zerbitzuan.
- 3 Ireki FM irratia.
- 4 FM irratia partekatu nahi duzun abestia erreproduzitzen duenean, erabili TrackID™ aplikazioa abestia identifikatzeko.
- 5 Pistaren emaitza azaltzen zaizunean, punteatu  pistaren xehetasunak Facebook™ zerbitzura bidaltzeko. Nahi baduzu, Facebook™ zerbitzuko iruzkinen eremuan zerbait idatz dezakezu.

# FM irratia erabiltzea

Telefonoko FM irratiak beste edozein FM irrati bezala funtzionatzen du. FM irrati kateak araka eta entzun ditzakezu, eta gogoko gisa gorde ditzakezu, adibidez. Irratia erabili aurretik, haridun entzungailua konektatu behar dizkiozu telefonoari. Izan ere, entzungailuek antena gisa funtzionatzen dute. Gailu horietako bat konektatzean, nahi baduzu, telefonoaren bozgorailura eraman dezakezu irratiaren soinua.

- 💡 FM irratia irekitzen duzunean, kate erabilgarriak agertzen dira automatikoki. Kateak RDS informazioa badu, katea entzuten hasi eta segundo gutxira bistaratzen da.

## FM irratia abiarazteko

- 1 Konektatu entzungailua edo aurikularrak telefonora.
  - 2 Hasierako pantaila ikuspegian, ukitu .
  - 3 Bilatu eta punteatu **FM irratia** . Kate erabilgarriak agertzen dira frekuentzia bandan zehar mugitu ahala.
- ! FM irratia abiarazten duzunean, kate erabilgarriak agertzen dira automatikoki. Kateak RDS informazioa badu, katea entzuten hasi eta segundo gutxira bistaratzen da.

## FM irratiaren ikuspegi orokorra

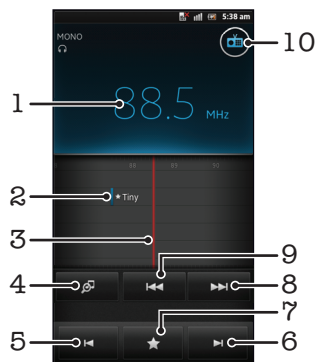

- 1 Sintonizatutako frekuentzia
- 2 Gordetako gogoko kate bat
- 3 Sintonizatutako diala
- 4 Abiarazi TrackID™ musika hautemateko aplikazioa
- 5 Jaitsi frekuentzia banda hurrengo gogoko katea bilatzeko
- 6 Igo frekuentzia banda hurrengo gogoko katea bilatzeko
- 7 Gorde edo kendu gogoko kateak
- 8 Igo frekuentzia banda kate bat bilatzeko
- 9 Jaitsi frekuentzia banda kate bat bilatzeko
- 10 Irratia pizteko eta itzaltzeko botoia



## Irrati kate batetik bestera mugitzeko

- Korritu hatza ezkerretik eskuinera frekuentzia bandan zehar.
- Arrastatu sintonizazio diala eskuinera edo ezkerreara.



## Erabili gogoko irrati-kateak

Gehien entzuten dituzun irrati-kateak gogoko gisa gorde ditzakezu. Gogokoak erabilia irrati-kateak bizkor eskura ditzakezu.



### Gorde kateak gogoko gisa

- 1 Irratia irekita dagoela, nabigatu gogoko gisa gorde nahi duzun katera.
- 2 Punteatu  eta hautatu .
- 3 Idatzi izen bat katearentzat eta sakatu **Gorde**.

### Gogoko kateak kentzeko

- 1 Irratia irekita dagoela, punteatu .
- 2 Punteatu kendu nahi duzu katearen ondoko  aukera.
- 3 Punteatu **Ezabatu**.

### Mugitu gogoko kate batetik bestera

- Irratia irekita dagoela, sakatu  edo .
- ! Gogoko batetik bestera mugitzeko, gutxienez bi kate gorde behar dituzu gogoko gisa.

## Bilatu irrati-kate gehiago

Kokapenez aldatu baduzu edo uneko kokapeneko estaldura hobetu bada, irrati-kate gehiago bila ditzakezu.

- ! Bilaketa berriak ez die gorde dituzun gogokoei eragiten.



### Irrati kateen bilaketa berri bat hasteko

- 1 Irratia irekita dagoela, sakatu .
- 2 Punteatu **Bilatu kanalak**. Irratiak frekuentzia banda osoan egiten du bilaketa, eta kate erabilgarriak bistaritzen dira.

## Irratiaren soinua gailuen artean aldatzea

Irratia entzun dezakezu haridun entzungailuaren bidez. Edozein gailu konektatzean, soinua telefonoaren bozgorailura alda dezakezu nahi izanez gero.



### Irratiaren soinua telefonoaren bozgorailura aldatzeko

- 1 Irratia irekita dagoela, sakatu .
  - 2 Punteatu **Errepr. bozgorailuan**.
- 💡 Soinua berriro haridun entzungailura aldatzeko, sakatu  eta sakatu **Errepr. entzungailuan**.

## Mono eta estereo moduen artean aldatzea

Mono ala estereo moduan entzun dezakezu FM irratia. Zenbait egoeretan, mono modura murriztuz gero, zarata murriztu eta soinuaren kalitatea hobetu daiteke.

### Mono eta estereo soinu moduen artean aldatzeko



- 1 Irratia irekita dagoela, sakatu .
- 2 Punteatu **Gaitu soinu estereoa**.
- 3 Irratia mono soinu moduan berriro entzuteko, sakatu  eta punteatu **Behartu mono soinua**.

## Irratiko pisten identifikazioa TrackID™-rekin

Erabili **TrackID™** teknologia zure telefonoan erreproduzitzen ari diren FM irratiko musika pistak identifikatzeko.



### FM irrati abesti bat identifikatu TrackID™ bitartez

- 1 Zure telefonoaren FM irrati abestia erreproduzitzen ari denean, punteatu .
  - 2 Progresioaren adierazle bat agertuko da TrackID™ aplikazioak abestia azterten duen bitartean. Lortzen badu, pistaren emaitza ikusiko da, edo izan daitezkeen zerranda.
  - 3 Sakatu  FM irrati itzultzeko.
- ! TrackID™ aplikazioa eta TrackID™ zerbitzua ez dira onartzen herrialde edo eskualde guztietan, eta ez dira eremu guztietako sare eta zerbitzu hornitzaile guztiekin bateragarriak.

### Gustatzen zaizun musikaren xehetasunak Facebook™-en partekatzea

FM irrati erabiliz musika entzuten duzunean, **Facebook**-en parteka ditzakezu gustatzen zaizkizun pisten xehetasunak. **Facebook**-eko erabiltzailea izan eta **Facebook**-en saioa hasita egon behar duzu.

#### Gustatzen zaizun musikaren xehetasunak Facebook™-en partekatzeko

- 1 FM irratiak partekatu nahi duzun musika pista bat erreproduzitzen duenean, bilatu eta punteatu .
  - 2 Nahi izanez gero, gehitu iruzkin bat iruzkinen eremuan.
  - 3 Punteatu **Partekatu** pistaren xehetasunak **Facebook**-era bidaltzeko.
  - 4 Punteatu **UtziFM irrati** aplikaziora itzultzeko.
  - 5 Pista **Facebook** kontuan argitaratutakoan, berrespen mezu bat agertuko da FM irratiaren pantailan.
- !  ez da FM irrati pantailan agertuko, ez baduzu **Facebook**-en saioa hasita.

# Argazkiak ateratzea eta bideoak grabatzea

Zure telefonoaren kamerak Exmor R™ sentsore oso zehatza du. Horri esker, argazki eta bideo argiak egin ditzakezu argi gutxi dagoenean ere. Telefonoko kamerarekin, ohiko 2D argazkiak edo 3D argazkiak atera ditzakezu 3D Sweep Panorama modua eta Sweep Multi Angle modua erabilita. Bidali argazkiak eta bideoak lagunei MMS gisa, edo karga itzazu web zerbitzu batean. Zure telefonoak aurrealdeko kamera bat ere badu eta erabilgarria da zeure buruari argazkiak ateratzeko.

## Kamera ikuspegi orokorra kontrolatzen du

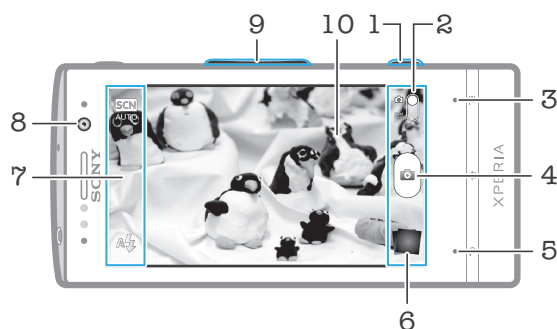

- 1 Kamera tekla – Aktibatu kamera/Atera argazkiak/Grabatu bideoak
- 2 Aldatu argazki kameraren eta bideokameraren artean
- 3 Bistaratu ezarpen guztiak
- 4 Atera argazkiak edo grabatu bideoak
- 5 Itzuli aurreko urratsera edo irten kameratik
- 6 Ikusi argazkiak eta bideoak
- 7 Kamera ezarpenen ikonoak
- 8 Aurrealdeko kamera
- 9 Handitu edo txikitu
- 10 Kamera nagusiaren pantaila

### Kamera aktibatzeko

- Eduki sakatuta kamera tekla.

### Itxi kamera

- Sakatu  kamera pantaila nagusitik.

## Erabili argazki-kamera

Hiru modu daude argazki-kamerarekin argazkiak ateratzeko. Sakatu kamera-tekla, ukitu pantailako kameraren botoia edo ukitu pantailako puntu bat.

### Pantaila ukituta argazkiak ateratzeko

- 1 Aktibatu kamera.
  - 2 Argazki kamera hautatu gabe badago, arrastatu ● aukera 📷 aukerara.
  - 3 Ezarpen guztiak bistaratzeko, sakatu ☰.
  - 4 Punteatu **Atzeratzeko metodoa** eta hautatu **Ukitu argazkia ateratzeko**, oraindik hautatu gabe badago.
  - 5 Jarri kamera gauzari begira.
  - 6 Fokatzeko automatikoa aktibatuzko, eduki ukituta pantailako puntu bat. Fokatzeko markoa berde bihurtzen denean, altxa hatza argazkia ateratzeko.
- ! Argazki bat ateratzeko pantaila punteatzean, kontu izan 📷, 📷 edo beste ikonoren bat ez ukitzeko.

### Pantailako botoia punteatuta argazkiak ateratzeko

- 1 Aktibatu kamera.
- 2 Argazki kamera hautatu gabe badago, arrastatu ● aukera 📷 aukerara.
- 3 Ezarpen guztiak bistaratzeko, sakatu ☰.
- 4 Punteatu **Atzeratzeko metodoa** eta hautatu **Pantailako botoia**, oraindik hautatu gabe badago.
- 5 Jarri kamera gauzari begira.
- 6 Punteatu pantailako 📷 botoia. Hatza altxa bezain laster ateratzen da argazkia.

### Aurrealdeko kamera erabilia autorretratuak ateratzeko

- 1 Aktibatu kamera.
- 2 Argazki kamera hautatu gabe badago, arrastatu ● aukera 📷 aukerara.
- 3 Ukitu pantailaren goiko aldean, ezkerrean, dagoen ikonoa eta, ondoren, hautatu **Aurreko kamera**.
- 4 Ezarpen guztiak bistaratzeko, sakatu ☰.
- 5 Argazki bat ateratzeko, sakatu kamera tekla. Hatza altxa bezain laster ateratzen da argazkia.

### Erabili zooma

- Kamera irekita dagoela, sakatu bolumen-tekla gora edo behera handiagotzeko edo txikiagotzeko.

### Argazki-kameraren flasha erabiltzeko

- 1 Kamera irekita dagoela, sakatu ☰.
- 2 Punteatu **Flasha**, eta hautatu nahi duzun flash ezarpena.
- 3 Atera argazkia.

### Argazkiak eta bideoak ikusteko

- 1 Ireki kamera, punteatu pantailaren behealdeko miniatura argazki edo bideoak ikusteko.
- 2 Korritu ezkerrean edo eskuinera argazkiak eta bideoak ikusteko. Bideoak ▶ adierazlea dute.

- 💡 1. urratsean, miniaturak eskuinetik ezkerrean ere korritu eta ikusi nahi duzuna hauta dezakezu.

### Argazkiak ezabatuzko

- 1 Ireki ezabatu nahi duzun argazkia.
- 2 Sakatu ☰, eta punteatu 🗑️.



- 💡 Atera berria den argazki edo bideo bat ezabatuzko, korritu koadro txikia bisorearen beheko eskuinaldera eta, ondoren sakatuta eduki ezabatu nahi duzun elementua.

### Aurpegi hautematea

Aurpegi hautematea erabil dezakezu erdiratu gabeko aurpegi bat fokatzeko. Kamerak automatikoki hautematen ditu bost aurpegi eta marko zuriekin inguratzen ditu. Marko horiak fokatzeko erabiliko den aurpegia adierazten du. Kameratik gertuen dagoen

aurpegia fokatzeko ezarrita dago. Markoetako bat ere puntea dezakezu fokatu beharreko aurpegia hautatzeko.

#### Aurpegi-hautematea aktibatzeko

- 1 Aktibatu kamera.
- 2 Argazki kamera hautatu gabe badago, arrastatu  aukera  aukerara.
- 3 Punteatu goi ezker aldeko ikonoa eta hautatu **Arrunta**.
- 4 Ezarpen guztiak bistartzeko, sakatu .
- 5 Punteatu **Fokatze modua > Aurpegi detekzioa**.



#### Atera argazkiak aurpegi-hautematea erabiliz

- 1 Kamera irekita dagoenean eta **Aurpegi detekzioa** ezarrita dagoenean, zuzendu kamera argazkian atera nahi duzun gaira. Gehienez bost aurpegi hauteman daitezke eta hautemandako aurpegi bakoitza marko batean sartuko da.
- 2 Punteatu fokatzeko hautatu nahi duzun markoa. Ez punteatu kamerak fokatzeari automatikoki hautatzea nahi baduzu.
- 3 Sakatu kamera-tekla erdiraino. Marko berde batek erakutsiko du zein aurpegi fokatuko den.
- 4 Argazkia ateratzeko, sakatu kamera-tekla behe-raino.

#### Irribarre hautematea

Irribarre hautemateak aukera ematen dizu aurpegiak irribarre egiten duen une berean argazkia ateratzea. Kamerak bost aurpegi hautematen ditu, gehienez, eta bat aukeratzen du haren irribarre hauteman eta automatikoki fokatzeko. Marko berdeak aukeratutako aurpegia adierazten du. Hautatuko aurpegiak irribarre egiten duenean, kamerak automatikoki aterako du argazkia.

#### Aktibatu irribarre-hautematea



- 1 Aktibatu kamera.
- 2 Argazki kamera hautatu gabe badago, arrastatu  aukera  aukerara.
- 3 Ezarpen guztiak bistartzeko, sakatu .
- 4 Ukitu **Irribarre detekzioa** eta hautatu irribarre maila bat.

#### Atera argazkia irribarre-hautematea erabiliz

- 1 Kamera irekita dagoenean eta **Irribarre detekzioa** aktibatuta dagoenean, zuzendu kamera argazkian atera nahi duzun gaira. Hautemandako aurpegi bakoitza marko batez inguratuko da bisorean (gehienez bost aurpegi).
- 2 Kamerak hautatukoa du zein aurpegi fokatu.
- 3 Hautatutako aurpegia marko berde batean barruan azalduko da eta argazkia automatikoki aterako du kamerak.
- 4 Irribarrerik hautematen ez bada, sakatu kamera-tekla argazkia eskuz ateratzeko.

#### Gehitu kokapen geografikoa argazkietan

Aktibatu geoetiketak, argazkiak ateratzen dituzunean gutxi gorabeherako kokapen geografikoa (geoetiketak) gehitzeko argazkietan. Kokapen geografikoa hari gabeko sareak (mugikorreko sareak eta Wi-Fi® sareak) edo GPS teknologia erabiliz zehazten da.

Kameraren pantailan  agertzen denean, geoetiketak aktibatuta daudela baina kokapen geografikoa ez dela aurkitu adierazten da.  agertzen denean, geoetiketak aktibatuta daudela eta kokapen geografikoa erabilgarri dagoela adierazten da, beraz, argazkietan geoetiketak gehitu ahal izango dira. Bi ikur horietako bat bera ere agertzen ez bada, geoetiketak desaktibatuta daude.

## Aktibatu geoetiketak

- 1 Aktibatu kamera.
- 2 Argazki kamera hautatu gabe badago, arrastatu ● aukera 📷 aukerara.
- 3 Sakatu ☰ eta, ondoren, punteatu **Geoetiketak > Aktibatuta**.
- 4 Punteatu **Ados** GPS edo hari gabeko sareak gaitzea onartzeko.
- 5 Markatu hautatu nahi dituzun aukerak **Nire kokapena** atalean.
- 6 Ezarpenak berretsitakoan, sakatu ↶ kameraren pantailara itzultzeko.
- 7 Kameraren pantailan 🔍 agertzen bada, zure kokapena erabilgarri dago eta zure argazkia geoetiketa daiteke. Bestela, egiaztatu zure GPSa eta/edo hari gabeko sareko konexioa.

## Argazki kameraren ezarpenak erabili

### Argazki kameraren ezarpenak doitzeko

- 1 Aktibatu kamera.
- 2 Argazki kamera hautatu gabe badago, arrastatu ● aukera 📷 aukerara.
- 3 Punteatu ezarpen ikonoetako bat pantailaren ezker aldean.
- 4 Ezarpen guztiak bistaratzeko, sakatu ☰.
- 5 Hautatu doitu nahi duzun ezarpena eta, ondoren, editatu nahi bezala.

### Pertsonalizatu argazki-kameraren ezarpenen panela

- 1 Kamera irekita dagoenean, sakatu ☰ ezarpen guztiak bistaratzeko.
  - 2 Eduki ukituta mugitu nahi duzun ezarpena eta arrastatu nahi duzun lekura.
- 💡 Ezarpena ezarpenen paneletik kanpora arrastatzen baduzu, aldaketa bertan behera utziko da.

## Argazki-kameraren ikuspegi orokorra



**Arrunta**



**Aurreko kamera**

Hautatu aurrealdeko kamera autorretratuak ateratzeko.



**3D panoramiko**

3D Sweep Panorama zerbitzuak aukera emango dizu angelu zabaleko argazki panoramikoak 3Dtan ateratzeko. Sakatu kameraren botoia eta mugitu kamera alde batetik bestera, pixkanaka.



**Angelu anitza**

Sweep Multi Angle moduan, kamerak irudiak hartzen ditu hainbat angelutatik, eszenan batetik bestera zabilzan heinean. Irudi horiek MPO (Multiple Picture Object) fitxategi batean gordetzen dira.



**Panoramiko**

Erabili ezarpen hau angelu zabaleko argazki panoramikoak ateratzeko. Sakatu kameraren botoia eta mugitu kamera alde batetik bestera, pixkanaka.

## Fokatze modua

Argazkiko zein zatik izan behar duten argien kontrolatzen du fokatze-funtzioak. Fokatze automatiko jarraitua aktibatuta dagoenean, kamerak etengabe fokatzen du fokatze-marko zuriaren barruko eremua fokatuta agertu dadin.



**Fokatze auto. bakuna**

Kamerak automatikoki fokatzen du hautatutako gaia. Fokatze automatiko jarraitua aktibatuta dago. Eduki ukituta kameraren pantaila; fokatze-marko zuria berde bihurtzen da fokatzea ezarritakoan. Hatza altxa bezain laster ateratzen da argazkia.



**Fokatze auto. anitza**

Irudiko hainbat eremu fokatzen dira automatikoki. Eduki ukituta kameraren pantaila; fokatze-marko zuria berde bihurtzen da fokatzea ezarritakoan. Hatza altxa bezain laster ateratzen da argazkia. Fokatze automatiko jarraitua desaktibatuta dago.



**Aurpegi detekzioa**

Kamerak automatikoki hautematen ditu bost giza aurpegi, kameraren pantailan markoen bidez adieraziko direnak. Kamerak automatikoki fokatzen du hurbilen dagoen aurpegia. Zein aurpegi fokatu ere hauta dezakezu pantaila punteatuz. Eduki ukituta kameraren pantaila; fokatze-marko zuria berde

bihurtzen da fokatzea ezarritakoan. Hatza altxa bezain laster ateratzen da argazkia. Aurpegi hautematea ezin da erabili eszena mota guztietan. Fokatze automatiko jarraitua aktibatuta dago.



#### **Infinitua**

Erabili argazkiak urrutitik ateratzerakoan. Urrun dauden objektuak fokatzen dira. Kameratik gertu dauden objektuak lausotuta ager litezke. Fokatze automatiko jarraitua desaktibatuta dago.



#### **Ukitu fokatzeko**

Sakatu kameraren pantailako eremu bat fokatu beharreko eremua zehazteko. Fokatze automatiko jarraitua desaktibatuta dago. Eduki ukituta kameraren pantaila; fokatze-marko zuria berde bihurtzen da fokatzea ezarritakoan. Hatza altxa bezain laster ateratzen da argazkia.

! Ezarpen hori **Arrunta** argazki moduan soilik dago erabilgarri.

### **Esposizio balioa**



Zehaztu argazkiak agertzea nahi duzun argi kopurua. Zenbat eta handiagoa balioa, orduan eta argi gehiago izango du argazkiak.

! Ezarpen hori **Arrunta** argazki moduan soilik dago erabilgarri.

### **Neurketa**

Funtzio honek automatikoki zehazten du esposizio orekatua, argazkian atera nahi duzun irudian dagoen argi kopurua neurtuta.



#### **Erdia**

Doitu esposizioa irudiaren erdiko baldintzetara.



#### **Normala**

Kalkulatu esposizioa irudi osoko argi kopuruan oinarrituta.



#### **Gunea**

Doitu esposizioa artera nahi duzun argazkiko zati txiki batera.

! Ezarpen hori **Arrunta** argazki moduan soilik dago erabilgarri.

### **Zurien balantzea**

Zurien balantzea ezarpenak argi baldintzen arabera doitzen du koloreen balantzea.



#### **Automatikoa**

Doitu automatikoki koloreen balantzea argi baldintzetara.



#### **Goria**

Doitu koloreen balantzea argi baldintza beroetara, adibidez, bonbilla argiaren azpira.



#### **Fluoreszentea**

Doitu koloreen balantzea argitasun fluoreszentera.



#### **Egun argia**

Doitu koloreen balantzea kanpoko baldintza eguzkitsura.



#### **Lainotua**

Doitu koloreen balantzea zero lainotuetara.

! Ezarpen hori **Arrunta** argazki moduan soilik dago erabilgarri.

### **Eszenak**

Erabili Eszenak eginbidea, ohiko egoeretan kamera bizkor konfiguratzeko aurrez programatutako eszenak erabiliz. Kamerak hautatutako eszenara doitzeko hainbat ezarpen zehazten ditu, ahalik eta argazkirik onena aterako dela ziurtatzeko.









#### **Desaktibatuta**

Eszena aplikazioa itzalita dago eta argazkiak eskuz atera daitezke.



#### **Bertikala**





Erabili erretratuarako. Ezarpenak optimizatuta daude azalaren kolorea leunagoa izan dadin.

-  **Horizontala**  
Erabili paisaietarako. Urruneko objektuak fokatuko ditu kamerak. **Horizontala** hautatzen denean, fokatzen modua **Infinitua** aukerara aldatuko da.
-  **Gaueko eszena**  
Erabili gauez edo argi baldintza eskasetan argazkiak ateratzeko (flashik gabe). Esposizio denbora luzea dela-eta, kamera gelditu mantendu behar da edo azalera egonkor batean jarri behar da. **Gaueko eszena** hautatzen denean, fokatzen modua **Infinitua** aukerara aldatuko da.
-  **Gaueko erretratua**  
Erabili gauez edo argi baldintza eskasetan erretratuak ateratzeko (flasharekin edo flashik gabe). Esposizio denbora luzea dela-eta, kamera gelditu mantendu behar da edo azalera egonkor batean jarri behar da.
-  **Hondartza eta elurra**  
Erabili inguru argitsuetan esposizio gutxiko argazkiak ekiditeko.
-  **Kirolak**  
Erabili bizkor mugitzen diren objektuei argazkiak ateratzeko. Esposizio denbora laburrak mugimenduek eragindako lausotze-efektua murrizten du.
-  **Festa**  
Erabili, argi baldintza eskasetan, barrualdeko argazkiak ateratzeko. Barruko hondoko argiak eta kandela argiak hartzen ditu eszenak. Esposizio denbora luzea dela-eta, kamera gelditu mantendu behar da edo azalera egonkor batean jarri behar da.
-  **Dokumentua**  
Erabili testuei edo marrazkiei argazkiak ateratzeko. Argazkiari kontraste handiagoa, zorrotzagoa ematen dio.

**!** Ezarpen hori **Arrunta** argazki moduan soilik dago erabilgarri.

## ISO





Iluntasunak edo subjektuen mugimenduak eragindako irudiaren lausotasuna murrizteko, areagotu ISO sentikortasuna.

	<b>Automatikoa</b> ISO sentikortasuna automatikoki ezartzen du.
	<b>100</b> ISO sentikortasuna 100ean ezartzen du.
	<b>200</b> ISO sentikortasuna 200ean ezartzen du.
	<b>400</b> ISO sentikortasuna 400ean ezartzen du.
	<b>800</b> ISO sentikortasuna 800ean ezartzen du.

**!** Ezarpen hori **Arrunta** argazki moduan soilik dago erabilgarri.

## Flasha

Erabili flasha argazkiak ateratzeko, argi baldintzak kaxkarrak direnean edo hondoko argia dagoenean.

-  **Automatikoa**  
Kamerak automatikoki zehaztuko du argi baldintzek flasha erabiltzea eskatzen duten ala ez.
-  **Erabili flasha beti**  
Erabili ezarpen hau, atzeko plano gaia baino distiratsua denean. Horrela, nahi ez diren itzalak kenduko ditu.
-  **Desaktibatuta**  
Flasha desaktibatuta dago. Batzuetan argazkiaren kalitatea hobea izan daiteke flashik gabe, argi gutxi dagoenean ere. Flashik gabe argazki on bat ateratzeko esku egonkorra izan behar duzu. Erabili tenporizadorea argazkiak lausotzea ekiditeko.
-  **Ekidin begi gorriak**  
Begiak kolore gorria murrizten du argazkia ateratzerakoan.

## Bereizmena

Aukeratu argazki-tamainetako bat eta formatu ratioa argazkia atera baino lehen. Bereizmen handiagoko argazkiek memoria gehiago behar dute.



### 5MP 4:3

5 megapixe leko argazki-tamaina 4:3 formatu ratioarekin. Egokia pantaila zabala ez duten gailuetan ikusteko edo bereizmen handiarekin inprimatu nahi diren argazkietarako.



### 3MP 16:9

3 megapixe leko argazki-tamaina 16:9 formatu ratioarekin. Bereizmen handiko pantaila zabaleko formatua. Full HD baino bereizmen handiagoa du. Pantaila zabaleko gailuetan ikusi nahi dituzun argazkietarako egokia.



### 2MP 4:3

2 megapixe leko argazki-tamaina 4:3 formatu ratioarekin. Pantaila zabala ez duten gailuetan ikusi nahi dituzun argazkietarako egokia.



### 2MP 16:9

2 megapixe leko argazki-tamaina 16:9 formatu ratioarekin. Pantaila zabaleko gailuetan ikusi nahi dituzun argazkietarako egokia.

## Tenporizadorea

Telefonoari eutsi gabe atera ditzakezu argazkiak tenporizadorea erabiliz. Erabili funtzio hori autorretratuak ateratzeko edo taldeen argazkiak ateratzeko, argazkiak guztiak ager daitezkeen. Argazkiak ateratzerakoan kamera mugitzea saihesteko ere erabil dezakezu tenporizadorea.



### Aktibatuta (10 s.)

Ezari 10 segundoko atzerapena, kamera tekla punteatzen duzunik argazkia ateratzen denera arte.



### Aktibatuta (2 s.)

Ezari 2 segundoko atzerapena, kamera tekla punteatzen duzunik argazkia ateratzen denera arte.



### Desaktibatuta

Kameraren pantaila punteatu bezain laster aterako da argazkia.

## Irribarre detekzioa

Erabili irribarra detektatzeko funtzioa, argazkia atera aurretik kamerak zein motatako irribarra hautemango duen zehazteko.



### Irribarre zabala

Atera argazkia irribarre handi bat hautemandoan soilik.



### Irribarre arrunta

Atera argazkia irribarre arrunt bat hautematen denean.



### Irribarre txikia

Atera argazkia irribarre txiki bat hautematean.



### Desaktibatuta

Irribarrea detektatzeko funtzioa desaktibatuta dago.

## Geoetiketak



Etiketatu argazkiak atera zenituen lekuko xehetasunekin.



### Aktibatuta

Geoetiketak aktibatuta badaude, argazkiak ateratzen dituzunean gutxi gorabeherako kokapen geografikoa gehitzen zaie. Geoetiketak erabiltzeko, **Ezarpenak** menuan kokapen-eginbideak gaitu behar dituzu.

Ikus *Zure kokapena bilatzeko kokapen zerbitzuak erabiltzea* atala 124. orrialdean.

Argazki bati geo etiketak gehitzeko, argazkia atera baino lehen zehaztu behar da kokapena. Kameraren pantailan  agertzeak kokapen zehaztuta dagoela adierazten du. Telefonoa kokapena bilatzen ari denean,  agertuko da.



### Desaktibatuta

Geoetiketak desaktibatuta daudenean, ezin duzu argazkiaren kokapena ikusi.



## Obturadorearen soinua

Aukeratu argazkia kapturatzean soinua izatea edo ez izatea.

## Atzeratzeko metodoa

Hautatu argazkia ateratzeko metodoa.



### Pantailako botoia

Atera argazki bat kameraren pantailako botoia ukituta. Hatza altxa bezain laster ateratzen da argazkia.



### Ukitu argazkia ateratzeko

Identifikatu fokatzeko eremu jakin bat, kameraren pantaila hatzarekin ukituta. Hatza altxa bezain laster ateratzen da argazkia. Fokatzeko modua ukipen bidezko fokatzean ezarrita dagoenean bakarrik da hau aplikagarria.



### Kamera tekla soilik

Atera argazkia hardwarearen kamera tekla bakarrik erabilita. Hatza altxa bezain laster ateratzen da argazkia.

## Abiarazte bizkorra

Azkar abiarazteko ezarpenek kamera lo modutik aktibatzeo aukera ematen dute. Horretarako, sakatu eta eduki sakatuta kameraren tekla.



### Abiarazi eta atera argazkia

Kameraren tekla sakatu eta sakatuta edukita, lehen argazkia kamera lo modutik abiarazi orduko ateratzen da.



### Abiarazi soilik

Kameraren tekla sakatu eta sakatuta edukita, kamera lo modutik abiaraziko da.



### Desaktibatuta

Telefonoa lo moduan zegoenean, kamera ezin da abiarazi, ezta kameraren tekla sakatu eta sakatuta edukitzean baduzu ere.

## Kamera erabiltzeko aholkuak

### Herenen erregela

Ez kokatu objektua markoaren erdian. Markoaren heren batean ezarrita emaitza hobea lortzen da.

### Mantendu kamera geldirik

Ekin argazki lausoak ateratzea, kamera geldirik mantenduta. Saiatu eskua geldirik mantentzen objektu solido baten aurka ezarrita.

### Hurbildu

Objektutik ahalik eta gertuen ezarrita, objektuak bisore osoa har dezake.

### Erabili aldaera desberdinak

Erabili angelu desberdinak eta hurbildu pixkanaka objektura. Atera argazki batzuk bertikalki. Probatu posizio desberdinak.

### Erabili hondo soilak



Hondo soilak objektua nabarmentzen laguntzen dute.

### Mantendu lentea garbi



Telefono mugikorrek edonolako toki eta eguraldi-baldintzetan erabiltzen dira, eta poltsikoan edo poltsan eramaten dira. Ondorioz, kameraren lentea zikindu egiten da eta hatz-markak izaten ditu. Erabili zapi leun bat lentea garbitzeko.

## Erabili bideokamera



### Kamera tekla erabiliz bideoklipa grabatzeko

- 1 Aktibatu kamera.
  - 2 Bideokamera hautatu gabe badago, arrastatu ● aukera  aukerara.
  - 3 Bideoklip bat grabatzen hasteko, sakatu kamera tekla.
  - 4 Grabatzen gelditzeko, sakatu kamera tekla berriro.
-  Grabatu bideoklipa modu horizontalean, emaitza onena eskuratzeko.





### Pantaila punteatuta bideoklipa grabatzeko

- 1 Aktibatu kamera.
  - 2 Bideokamera hautatu gabe badago, arrastatu ● aukera  aukerara.
  - 3 Ezarpen guztiak bistartzeko, sakatu .
  - 4 Punteatu **Atzeratzeko metodoa** > **Ukitu argazkia ateratzeko**, oraindik hautatu gabe badago.
  - 5 Punteatu kameraren pantaila grabatzen hasteko.
  - 6 Punteatu kameraren pantaila grabaketa gelditzeko.
-  Grabatu bideoklipa modu horizontalean, emaitza onena eskuratzeko.



### Pantailako botoia punteatuta bideoklipa erreproduzitzeko

- 1 Aktibatu kamera.
  - 2 Bideokamera hautatu gabe badago, arrastatu ● aukera  aukerara.
  - 3 Ezarpen guztiak bistartzeko, sakatu .
  - 4 Punteatu **Atzeratzeko metodoa** eta hautatu **Pantailako botoia**, oraindik hautatu gabe badago.
  - 5 Jarri kamera gauzari begira.
  - 6 Punteatu  grabatzen hasteko.
  - 7 Punteatu  grabatzen gelditzeko.
-  Grabatu bideoklipa modu horizontalean, emaitza onena eskuratzeko.

### Grabatutako bideoak erreproduzitzeko



- 1 Aktibatu kamera.
  - 2 Bideokamera hautatu gabe badago, arrastatu ● aukera  aukerara.
  - 3 Punteatu pantailaren behealdeko miniaturak.
  - 4 Korritu ezkerrera edo eskuinera argazki eta bideo fitxategi guztiak arakatzeko. Bideoek  adierazlea dute.
  - 5 Punteatu  bideoklipa erreproduzitzeko.
  - 6 Bideoklip bat erreproduzitzen uzteko, punteatu kameraren pantaila.
-  Gainera, miniaturak eskuinetik ezkerrera ere korritu eta ikusi nahi duzuna hauta dezakezu.

### Grabatutako bideoak ezabatzeke



- 1 Arakatu ezabatu nahi duzun bideoa.
  - 2 Sakatu  eta, ondoren, punteatu .
-  Atera berria den argazki edo bideo bat ezabatzeko, korritu koadro txikia bisorearen beheko eskuinaldera eta, ondoren sakatuta eduki ezabatu nahi duzun elementua.

## Bideokameraren ezarpenak erabili

### Bideokameraren ezarpenak doitzeko

- 1 Aktibatu kamera.
- 2 Bideokamera hautatu gabe badago, arrastatu ● aukera  aukerara.
- 3 Punteatu ezarpen ikonoetako bat pantailaren ezkerrean.
- 4 Ezarpen guztiak bistartzeko, sakatu .
- 5 Hautatu doitu nahi duzun ezarpena eta, ondoren, egin aldaketak.

## Pertsonalizatu bideokameraren ezarpenen panela

- 1 Bideokamera irekita dagoenean, sakatu  ezarpen guztiak bistaratzeko.
  - 2 Eduki ukituta mugitu nahi duzun ezarpena eta arrastatu nahi duzun lekura.
-  Ezarpena ezarpenen paneletik kanpora arrastatzen baduzu, aldaketa bertan behera utziko da.

## Bideokameraren ezarpenen ikuspegi orokorra

### Eszenak

Erabili Eszenak aukera, aurrez programatutako eszenak erabiliz, kamera bizkor konfiguratzeko egoera arruntetan. Kamerak hautatutako eszenara doitzeko hainbat ezarpen zehazten ditu, ahalik eta bideoarik onena aterako dela ziurtatzeko.



#### Desaktibatuta

Eszena aplikazioa itzalita dago eta bideoak eskuz graba daitezke.



#### Bertikala

Erabili erretratuen bideoetarako. Ezarpenak optimizatuta daude azalaren kolorea leunagoa izan dadin.



#### Horizontala

Erabili paisaien bideoetarako. Urruneko objektuak fokatuko ditu kamerak. **Horizontala** hautatzen denean, fokatzen modua **Fokatze auto. bakuna** aukerara aldatuko da.



#### Gau modua

Aktibatuta dagoenean, argiaren sentikortasuna handituko da. Erabili argi gutxiko lekuetan. Azkar mugitzen diren objektuak dituzten bideoak lausotuta atera litezke. Eskua egonkor mantendu edo erabili euskarri bat. Gau modua desaktibatu argi baldintzak onak direnean bideoaren kalitatea hobetzeko.



#### Hondartza eta elurra

Erabili inguru argitsuetan esposizio gutxiko bideoak ekiditeko.



#### Kirolak

Erabili bizkor mugitzen diren objektuen bideoak grabatzeko. Esposizio denbora laburrak mugimenduek eragindako lausotze-efektua murrizten du.



#### Festa

Erabili argi baldintza eskasetan, barrualdeko bideoak grabatzeko. Barruko hondoko argiak eta kandela argiak hartzen ditu eszenak. Azkar mugitzen diren objektuak dituzten bideoak lausotuta atera litezke. Eskua egonkor mantendu edo erabili euskarri bat.

### Argazkiaren argia

Erabili bideoak grabatzeko argia, argi baldintzak kaxkarrak direnean edo hondoko argi bat dagoenean.



#### Aktibatuta



#### Desaktibatuta

Batzuetan bideoaren kalitatea hobea izan daiteke argirik gabe, baita argi gutxi dagoenean ere.

### Neurketa

Funtzio honek automatikoki zehazten du esposizio orekatua, argazkian atera nahi duzun irudian dagoen argi kopurua neurtuta.



#### Erdia

Doitu esposizioa irudiaren erdiko baldintzetara.



#### Normala

Kalkulatu esposizioa irudi osoko argi kopuruan oinarrituta.





#### Gunea

Doitu esposizioa artera nahi duzun argazkiko zati txiki batera.

-  Ezarpen hori **Arrunta** argazki moduan soilik dago erabilgarri.



### Atzeratzeko metodoa

Hautatu bideoa grabatzeko metodoa.

-  **Pantailako botoia**  
Grabatu bideoa kameraren pantailan pantailako botoia erabilita.
-  **Ukitu argazkia ateratzeko**  
Identifikatu fokatze eremu jakin bat, kameraren pantaila hatzarekin ukituta.
-  **Kamera tekla soilik**  
Grabatu bideoa hardwarearen kamera tekla bakarrik erabilita.





## Fokatze modua

Bideoko zein zatik izan behar duten argien kontrolatzen du fokatze-ezarpenak. Fokatze automatiko jarraitua aktibatuta dagoenean, kamerak fokatzen jarraitzen du fokatze-marko zuriaren barruko eremua fokatuta ager dadin.

-  **Fokatze auto. bakuna**  
Kamerak automatikoki fokatzen du hautatutako gaia. Fokatze automatiko jarraitua aktibatuta dago.
-  **Aurpegi detekzioa**  
Kamerak automatikoki hautematen ditu bost aurpegi eta marko zuriekin inguratzen ditu. Kamerak automatikoki fokatzen du hurbilen dagoen aurpegia. Zein aurpegi fokatu ere hauta dezakezu pantaila punteatuz. Kameraren pantaila punteatzean, marko berde bat agertuko da hautatu eta fokatu den aurpegia erakusteko. Aurpegi hautematea ezin da erabili eszena mota guztietan. Fokatze automatiko jarraitua aktibatuta dago.
-  **Infinitua**  
Erabili bideoak urrutitik grabatzerakoan. Urrun dauden objektuak fokatzen dira. Kameratik gertu dauden objektuak lausotuta ager litezke.



## Bideoaren tamaina

Doitu bideoaren tamaina hainbat formatutara doitzeko

-  **HD 720p**  
HD (High Definition; bereizmen handia) formatua 16:9 formatu ratioarekin. 1280x720 pixel.
-  **VGA zabal osoa**  
Full Wide VGA formatua 16:9 formatu ratioarekin. 864x480 pixel.
-  **VGA**  
VGA formatua 4:3 formatu ratioarekin. 640 x 480 pixel.
-  **QVGA**  
Quarter VGA formatua 4:3 formatu ratioarekin. 320x240 pixel.
-  **MMS**  
Grabatu MMSetan bidaltzeko egokiak diren bideoak. Bideo-formatu horren grabaketa denbora mugatua da, MMSetan sar dadin.

## Tenporizadorea

Tenporizadorearekin bideo bat graba dezakezu telefonoari eutsi gabe. Erabili taldeko bideoak grabatzeko, bertan guztiak ager daitezten. Bideoak grabatzerakoan kamera mugitzea saihesteko ere erabil dezakezu tenporizadorea.

-  **Aktibatuta (10 s.)**  
Ezarri 10 segundoko atzerapena, kameraren pantaila punteatzen duzunetik bideoa grabatzen hasten denera arte.
-  **Aktibatuta (2 s.)**  
Ezarri 2 segundoko atzerapena, kameraren pantaila punteatzen duzunetik bideoa grabatzen hasten denera arte.
-  **Desaktibatuta**  
Kameraren tekla punteatu bezain laster hasiko da bideoa grabatzen.

## Esposizio balioa

-  Bideoko argi kopurua zehazteko aukera ematen dizu ezarpenak. Zenbat eta handiagoa balioa, orduan eta argi gehiago izango du argazkiak.

## Zurien balantzea

Zurien balantzea ezarpenak argi baldintzen arabera doitzen du koloreen balantzea.



#### **Automatikoa**

Doitu automatikoki koloreen balantzea argi baldintzetara.



#### **Goria**

Doitu koloreen balantzea argi baldintza beroetara, adibidez, bonbilla argiaren azpira.



#### **Fluoreszentea**

Doitu koloreen balantzea argitasun fluoreszentera.



#### **Egun argia**

Doitu koloreen balantzea kanpoko baldintza eguzkitsura.



#### **Lainotua**

Doitu koloreen balantzea zero lainotuetara.

### **Irudi egonkortzailea**

Bideo bat grabatzerakoan, telefonoa egonkor mantentzea zaila izan daiteke. Egonkortzaileak eskuaren mugimendu txikiak konpentsatzen laguntzen du.



#### **Aktibatuta**

Egonkortzailea aktibatuta duzula graba ditzakezu bideoak.



#### **Desaktibatuta**

Egonkortzailea desaktibatuta duzula graba ditzakezu bideoak.

### **Mikrofonoa**

Hautatu bideoak grabatzerakoan inguruko soinuak grabatzea nahi duzun.



#### **Aktibatuta**



#### **Desaktibatuta**

### **Obturadorearen soinua**

Bideo bat grabatzen duzunean, hautatu obturadorearen soinua aktibatu edo desaktibatu nahi duzun.

# 3D kamera

3D kamerak angelu zabaleko argazki panoramikoak ateratzeko aukera ematen du. Eszena bat baino gehiago har ditzakezu eta eszenari sakontasuna eman. 3D Sweep Panorama argazkiak 3D onartzen duten telebistetan erreproduzi daitezke. Sweep Multi Angle moduan, kamerak irudiak hartzen ditu hainbat angelutatik, eszenan batetik bestera zabilzan heinean. Irudi horiek MPO (Multiple Picture Object) fitxategi batean gordetzen dira. Erreprodukzioa abian dela kamera okertzen baduzu, kameraren sentsoreak mugimendua detektatzen du eta irudia 3Daren antzeko ikuspegi batean bistaratzen du kameraren pantailan.

## 3D kamera aktibatzeko

- Hasierako pantailan, punteatu  eta, ondoren, bilatu eta punteatu .

## 3Dko kameraren ikuspegi orokorra



- |   |                                                                   |
|---|-------------------------------------------------------------------|
| 1 | Aldatu argazki kameraren eta bideokameraren artean                |
| 2 | Atera argazkiak edo grabatu bideoak                               |
| 3 | Norabide geziak – kamerarekin panoramika ateratzen laguntzen dizu |
| 4 | Ikusi argazkiak eta bideoak                                       |
| 5 | Ezarpen barra                                                     |

## 3D Sweep Panorama moduan argazkiak ateratzeko

- 1 Aktibatu 3D kamera.
- 2 Ukitu pantailaren goiko aldean, ezkerrean, dagoen ikonoa eta, ondoren, hautatu **3D panoramiko** lehendik hautatuta ez badago.
- 3 Sakatu kamera tekla erdiraino fokatzea blokeatzeko.
- 4 Sakatu kamera tekla behearaino eta, ondoren, hartu panoramika kamera ezkerretik eskuinera, pixkanaka, horizontalki mugituz.

## 3Dko hedadura panoramikoko argazkiak ateratzeko aholkuak

Kontuan hartu muga hauek 3Dko argazkiak ateratzerakoan:

- Hobe da 3Dko argazkirik ez ateratzea: gaia handiegia denean edo geldi ez dagoenean; gai nagusia kameratik gertuegi dagoenean; eta gaiak kontraste gutxiegi duenean, adibidez, zeruak, hondarrezko hondartzak edo zelaia.
- 3Dko irudiak hainbat JPEG irudiz eta asoziatutako MPO fitxategiez osatuta daude. Kameran MPO fitxategi bat ezabatzen baduzu (ordenagailu batera konektatuta dagoen bitartean), ezingo duzu harekin lotutako JPEG irudirik ikusi.
- Argazkia ateratzeko emandako denboran ezin baduzu gai osoaren panoramika hartu kamerarekin, eremu grisa agertuko da konposizioko irudietan. Hori gertatuz gero, mugitu kamera azkarrago 3Dko irudi osoa grabatzeko.
- Argi gutxiko egoeretan, baliteke irudiak lausotuta ateratzea. Eraitza hobeak lortzeko, atera irudia kanpoko argi argitsuan.
- Dirdizka ari den argietan, adibide fluoreszenteen argiekin, baliteke 3Dko argazkiak ez ateratzea.
- Kamera tekla erdiraino sakatzen duzunean, fokatze automatikoa blokeoa eta esposizio automatikoa blokeoa ezarriko dituzu. Bi blokeo horiek ezartzen dituzunetik argazkia ateratzeko kamera tekla guztiz sakatzen duzunera arte argitasun, fokatze eta beste baldintza batzuk nabarmen aldatzen badira, baliteke argazkia ondo ez ateratzea.

- Kamerak 3Dko argazkia ateratzea bertan behera utzi dezake egoera hauetan: Kameraren panoramika azkarregi hartzen duzunean; kamera gehiegi astintzen duzunean; kamearen panoramika kontrako norabidean hartzen duzunean.

#### Sweep Multi Angle moduan argazkiak ateratzeko

- 1 Aktibatu 3D kamera.
- 2 Ukitu pantailaren goiko aldean, ezkerrean, dagoen ikonoa eta, ondoren, hautatu **Angelu anitza**.
- 3 Sakatu kamera tekla erdiraino fokatzea blokeatzeko.
- 4 Sakatu kamera tekla beheraino eta, ondoren, hartu panoramika kamera ezkerretik eskuinera, pixkanaka, horizontalki mugituz.

#### Sweep Panorama moduan argazkiak ateratzeko

- 1 Aktibatu 3D kamera.
- 2 Ukitu pantailaren goiko aldean, ezkerrean, dagoen ikonoa eta, ondoren, hautatu **Panoramikoa**.
- 3 Sakatu kamera tekla erdiraino fokatzea eta esposizioa blokeatzeko.
- 4 Sakatu kamera tekla beheraino eta, ondoren, hartu panoramika kamera, pixkanaka, mugitzen den geziaren norabidean mugituz.

### Hedadura panoramikoko argazkiak ateratzeko aholkuak (2D)

Gogoan izan muga hauek hedadura panoramikoko argazkiak ateratzerakoan:

- Emandako denboran ezin baduzu gai osoaren panoramika hartu telefonoarekin, eremu grisa agertuko da konposizioko irudietan. Hori gertatuz gero, mugitu kamera azkarrago irudi panoramiko osoa grabatzeko.
- Irudi ugari elkarrekin josten direnez, puntadako eremu hori ez da beti ondo grabatuko.
- Argi gutxiko egoeretan, irudi panoramikoa lausotuta atera daiteke edo kalitate txikikoa izan daiteke.
- Argiak dirdizka ari badira, adibidez fluoreszenteen argiak, baliteke konbinatutako irudien argitasuna edo koloreak iraunkorrak ez izatea.
- Hedadura panoramikoaren modua ez da egokia egoera hauetan: gaia mugitzen denean edo kameratik gertuegi daudenean; helmugako irudiek kontraste txikia dutenean, hala nola zeruen, hondarrezko hondartzen edo zelaien argazkiak; eta irudiak etengabe aldatzen direnean, esaterako, olatuenak edo ur jauzienak.
- Kamerak grabaketa bertan behera utzi dezakete egoera hauetan: Kameraren panoramika azkarregi hartzen duzunean; kamera gehiegi astintzen duzunean; kamearen panoramika kontrako norabidean hartzen duzunean.

# Galerian argazkiak eta bideoklipak ikustea

Erabili Galeria telefonoko kamerarekin ateratako argazkiak ikusteko eta grabatutako bideoak erreproduzitzeko, edo telefonoaren baren memoriara deskargatutako edo kopiatutako antzeko edukia ikusteko. Galerian, lineako zerbitzuetan, adibidez, Picasa™ web albumetan edo Facebook™ zerbitzuan, kargatu dituzun argazkiak eta bideoak ere ikus ditzakezu.

Galerian, gogoko argazkiak eta bideoak lagunekin parteka ditzakezu hari gabeko Bluetooth™ teknologia, posta elektronikoa edo mezularitza erabiliz. Halaber, oinarritzko editatze-zereginak egin ditzakezu argazkietan eta horma-paper gisa edo kontaktuen argazki gisa ezar ditzakezu argazkiok. Informazio gehiago lortzeko, ikus *Konektatu telefonoa ordenagailura* 121. orrialdean.



## Mobile BRAVIA® Engine

Sony-ren Mobile BRAVIA® Engine teknologiak argazkiak eta bideoak kalitate handiagoz ikusteko aukera ematen du. Irudi argiagoak, garbiagoak eta naturalagoak izango dituzu. Mobile BRAVIA Engine, besterik adierazi ezean, aktibatuta egoten da, baina desaktibatu egin dezakezu bateria gutxiago kontsumitzea nahi baduzu.

### Mobile BRAVIA® Engine desaktibatzeke

- 1 Hasierako pantaila ikuspegian, punteatu .
- 2 Bilatu eta punteatu **Ezarpenak** > **Pantaila**.
- 3 Desmarkatu **Mobile BRAVIA Engine** kontrol laukia, markatuta badago.

### Ireki Galeria eta ikusi albumak

- 1 Hasierako pantaila ikuspegian, punteatu .
  - 2 Bilatu eta punteatu **Galeria**. Telefonoaren barne memoriako argazkiak eta bideoklipak, baita kamerarekin egindakoak eta webetik edo beste kokapen batetik deskargatutakoak ere, albumetan agertzen dira.
-  Pantailaren orientazioa automatikoki aldatzen ez bada telefonoa alde batera okertzen duzunean, **Ezarpenak** > **Pantaila** atalean, markatu **Biratu pantaila auto.** kontrol-laukia.

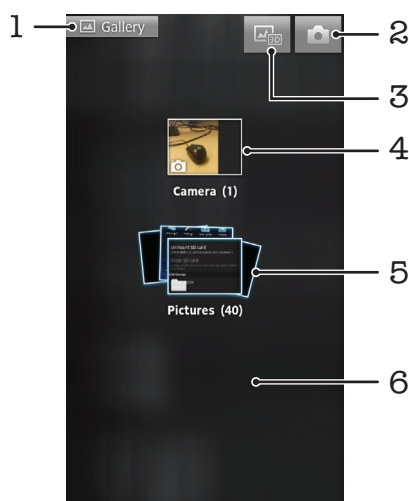

- 1 Punteatu edozein ikuspegitan Galeriaran pantaila nagusira itzultzeko
- 2 Punteatu kamera irekitzeko
- 3 Punteatu 3Dko albuma irekitzeko
- 4 Telefonoako kamerarekin ateratako argazkien eta bideoklipen albuma
- 5 Album pila – ukitu bi hatzekin eta aldendu hatz bat bestetik edukia ikusteko



## Albumekin lan egitea

Albumetako argazkiak eta bideoak berrordenatu eta albumetako edukia mugitu dezakezu. Galeria albumetako edukia Picasa™ eta Facebook™gisako lineako zerbitzuetan kargatu eta halako lineako zerbitzuetako edukia Galerian ikus dezakezu.



### Ireki albumak Galerian

- 1 Hasi pantaila ikuspegian, punteatu .
- 2 Bilatu eta punteatu **Galeria**.
- 3 Punteatu ikusi nahi duzun albuma. Albuma sareta kronologikoan irekiko da, barruan dituen argazkien eta bideoen edukia erakutsiz. Albumaren izena pantailaren goialdean erakutsiko da.





- 1 Punteatu sareta-ikuspegitik apal-ikuspegira aldatzeko
- 2 Albumaren izena
- 3 Punteatu argazki edo bideo bat, hura ikusteko
- 4 Punteatu gezi bat, pantailak banaka korritzeko. Arrastatu ezkerrean edo eskuinera, bizkor korritzeko.
- 5 Punteatu Galeriaran pantaila nagusira itzultzeko



### Ikusi argazkiak eta bideoak Galerian

- 1 Hasi pantaila ikuspegian, punteatu .
  - 2 Bilatu eta punteatu **Galeria**.
  - 3 Punteatu album bat. Kronologikoki antolatutako sareta batean erakutsiko dira argazkiak eta bideoak. Bideoek  adierazlea dute.
  - 4 Punteatu argazki edo bideo bat hura ikusteko.
  - 5 Korritu ezkerrean hurrengo argazkia edo bideoa ikusteko. Korritu eskuinera aurreko argazkia edo bideoa ikusteko.
-  Pantailaren orientazioa automatikoki aldatzen ez bada telefonoa alde batera okertzen duzunean, **Ezarpenak > Pantaila atalean**, markatu **Biratu pantaila auto.** kontrol-laukia.

### Ikusi Facebook™ zerbitzuko argazkiak Galerian

- 1 Ziurtatu **Facebook™** zerbitzuan saioa hasita duzula.
- 2 Hasierako pantaila ikuspegian, punteatu .
- 3 Bilatu eta punteatu **Galeria**.
- 4 Punteatu  ikonoa duen edozein album. **Facebook™** zerbitzuko album bat punteatzen duzun lehen aldian **Facebook™** zerbitzuko argazkiak Galerian kopiatzen dira.
- 5 Kronologikoki antolatutako sareta batean erakutsiko dira argazkiak. Punteatu argazkia hura ikusteko.
- 6 Argazki-ikustailean, korritu ezkerreko hurrengo argazkia edo bideoa ikusteko. Korritu eskuinera aurreko argazkia edo bideoa ikusteko.
- 7 Itzuli edonoiz Galeriako pantaila nagusira, pantailaren goialdean ezkerretara dagoen  aukera punteatuta.



### Aldatu album baten edukia Galerian bistaratzeko modua

- 1 Galerian album bat ikustean, arrastatu albumaren ikuspegiaren aldagailua  eskuinaldera, albumaren edukia apalean ikusteko.
- 2 Arrastatu album ikuspegiaren aldagailua  ezkerreko, albumaren edukia sareta kronologikoan ikusteko.

### Galeriako albumekin lan egitea

Album osoarekin eta argazkiekin bakarka lanean aritzeaz gainera, album bateko argazki edo bideo bat edo gehiago hauta ditzakezu hainbat sortatan lantzeko, adibidez, album bateko zenbait argazki lagun bati bidaltzeko.

### Landu argazki eta bideo multzoak Galerian

- 1 Hasierako pantaila ikuspegian, punteatu .
- 2 Bilatu eta punteatu **Galeria**.
- 3 Ireki landu nahi duzun edukia duen albuma.
- 4 Hautatze modua aktibatuzko, eduki ukituta lan egin nahi duzun elementuetako bat.
- 5 Markatu edo desmarkatu landu nahi dituzun elementuak.
- 6 Sakatu  eta erabili tresna barra tresnak, hautatutako elementuak lantzeko.

### Partekatu albumak Galerian

- ! Album bat partekatzen baduzu, ez ezabatu albumaren jatorrizko kopia albumeko elementuak behar bezala bidaltzen ez diren arte.
- 1 Galeriako pantaila nagusian, eduki ukituta lan egin nahi duzun albuma. Hautatze modua aktibatuta dago.
  - 2 Markatu partekatu nahi dituzun albumak eta, ondoren, sakatu .
  - 3 Punteatu **Partekatu**.
  - 4 Irekitzen den menuan, punteatu hautatutako albumak partekatzeko erabili nahi duzun aplikazioa.

### Galeriako albumak ezabatzeko

- 1 Galeriaren pantaila nagusian, eduki ukituta lanean aritu nahi duzun albuma. Hautatze modua aktibatuta dago.
- 2 Markatu ezabatu nahi dituzun albumak eta, ondoren, sakatu .
- 3 Punteatu **Ezabatu**. Irekitzen den elkarrizketan, punteatu **Ezabatu** berriro.

### Galeriako argazkiekin lan egitea



Galeriako argazkiak editatu eta berrordenatu ditzakezu. Adibidez, argazkia moztu ditzakezu kontaktuaren argazki gisa edo hormako paper gisa erabiltzeko.

### Aplikatu zooma argazkiei

- Argazki bat ikusten ari zarenean, punteatu birritan pantaila handitzeko. Punteatu birritan berriro txikitzeko.

- Argazki bat ikusten ari zarenean, aldendu hatz bat bestetik handitzeko eta elkartu bi hatzak txikitzeko.

#### Ikusi argazkien aurkezpena

- 1 Hasierako pantaila ikuspegian, punteatu .
- 2 Bilatu eta punteatu **Galeria**.
- 3 Punteatu album bat hura irekitzeko eta, ondoren, punteatu argazkia eta sakatu .
- 4 Pantailaren behealdeko tresna-barran, punteatu **Aurkezpena**.
- 5 Punteatu argazki bat aurkezpena amaitzeko.

#### Argazkiak biratzeko

- 1 Argazki bat ikusten ari zarela, sakatu .
- 2 Punteatu **Gehiago** eta, ondoren, punteatu **Biratu ezkerrera** edo **Biratu eskuinera**. Argazkia orientazio berriarekin gordeko da.

#### Erabili argazkiak kontaktuen argazki gisa

- 1 Argazki-ikustailean argazki bat ikusten ari zarenean, sakatu .
- 2 Pantailaren behealdeko tresna-barran, punteatu **Ezarri honela:> Kontaktuen argazkia**.
- 3 Hautatu argazkiarekin lotu nahi duzun kontaktua.
- 4 Beharrezkoa izanez gero, moztu argazkia.
- 5 Punteatu **Gorde**.

#### Erabili argazkiak horma-paper gisa

- 1 Argazki-ikustailean argazki bat ikusten ari zarenean, sakatu .
- 2 Pantailaren behealdeko tresna-barran, punteatu **Ezarri honela:> Horma-papera**.
- 3 Beharrezkoa izanez gero, moztu argazkia.
- 4 Punteatu **Gorde**.

#### Argazkiak mozteko

- 1 Argazki-ikustailean argazki bat ikusten ari zarenean, sakatu .
- 2 Tresna barran, punteatu **Gehiago > Moztu**.
- 3 Mozte markoa doitzeko, eduki ukituta mozte markoaren ertza. Mozte gezi bat agertzen denean, arrastatu barrurantz edo kanporantz markoaren tamaina aldatzeko.
- 4 Mozte markoaren alde guztien tamaina aldi berean aldatzeko, eduki ukituta lau ertzetako bat geziak agerrarazteko eta arrastatu ertza nahi den bezala.
- 5 Mozte marko argazkiaren beste eremu batera eramateko, eduki ukituta markoaren barrualdea, eta arrastatu nahi duzun kokapenera.
- 6 Moztu ahala argazkiaren kopia gordetzeko, punteatu **Gorde**. Moztu gabeko jatorrizko bertsioak telefonoaren barne memorian mantenduko da.

#### Partekatu argazkiak

- 1 Argazki ikustailean argazki bat ikusten ari zarela, sakatu  kontrolik bistaratzen ez bada.
- 2 Pantailaren behealdeko tresna-barran, punteatu **Partekatu**.
- 3 Hautatu erabilgarri dauden transferentzia-metodoetako bat.

#### Argazkiak ezabatze

- 1 Argazki ikustailean argazki bat ikusten ari zarenean, sakatu .
- 2 Pantailaren behealdeko tresna barran, punteatu **Ezabatu**.
- 3 Irekitzen den elkarrizketan, punteatu **Ezabatu**.

### Argazkiak mapa batean ikustea

Argazkiak ateratzerakoan kokapena hautematea gaituta badago, geroago bildutako informazioa erabil dezakezu. Adibidez, zure argazkiak mapa batean ikusi eta argazkia ateratakoan non zeunden erakuts diezaiekezu lagunei eta familia kideei. Kokapen informazioa gehitzeari geoetiketatzea ere deitzen zaio. Zure argazkiak geoetiketatze

lehenik, kokapena hautematea gaitu behar duzu telefonoan. GPS sateliteak edo hari gabeko sareak erabiltzea hauta dezakezu, zure kokapena bilatzeko.

Informazio gehiago eskuratzeko, ikus *Zure kokapena bilatzeko kokapen zerbitzuak erabiltzea* 124. orrialdean.

### Kokapen-hautematea gaitzeko

- 1 Hasierako pantaila ikuspegian, sakatu .
- 2 Punteatu **Ezarpenak** > **Kokapena/Segurtasuna**.
- 3 Markatu **Erabili GPS sateliteak** eta/edo **Erab. hari gabeko sareak** kontrol laukiak.

### Mapa batean geoetiketatutako argazkiak ikusteko

- 1 Geoetiketatu duzun argazki bat ikusten ari zarela, sakatu .
- 2 Punteatu **Gehiago** > **Erakutsi mapan**.

### Bideoklipekin lan egitea

Erabili Galeria kamerarekin grabatutako, deskargatutako edo telefonoaren barne memorian kopiatutako bideoak ikusteko. Halaber, bideoak lagunekin parteka edo YouTube™ aplikazioan karga ditzakezu.

### Bideoak erreproduzitzeko

- 1 Galerian, arakatu erreproduzitu nahi duzun bideoklipa duen albuma.
- 2 Punteatu bideoklipa erreproduzitzeko.
- 3 Ez bada erreproduzio kontrolik erakusten, punteatu pantaila horiek erakusteko. Kontrolak ezkutatzeko, punteatu pantaila berriro.

### Pausatu bideoak

- 1 Bideo bat erreproduzitzen ari denean, sakatu pantaila kontrolak bistaratzeko.
- 2 Sakatu .

### Aurreratu eta atzeratu bideoak

- 1 Bideo bat erreproduzitzen ari denean, sakatu pantaila kontrolak bistaratzeko.
- 2 Arrastatu progresio barraren markatzailea ezkerrera, birbobinatzeko; edo eskuinera, azkar aurreratzeko.

 Bestela,  edo  puntea dezakezu.

### Bideoen bolumena doitzeko

- Sakatu bolumen tekla.

### Bideoklipak partekatzeko

- 1 Ireki bideoa duen Galeriako albuma.
- 2 Hautatze modua aktibatzeke, eduki ukituta lan egin nahi duzun elementua.
- 3 Markatu partekatu nahi dituzun bideoklipak.
- 4 Sakatu .
- 5 Punteatu **Partekatu**.
- 6 Agertzen den menuan, punteatu hautatutako bideoklipa partekatzeko erabili nahi duzun aplikazioa eta jarraitu dagozkion urratsak bidaltzeko.

 Agian ezingo dituzu copyright bidez babestutako elementuak kopiatu, bidali, edo transferitu. Halaber, baliteke zenbait elementu ez bidaltzea, fitxategiaren tamaina handiegia bada.

### Bideoklipak ezabatzeke

- 1 Ireki bideoa duen Galeriako albuma.
- 2 Hautatze modua aktibatzeke, eduki ukituta lan egin nahi duzun elementua.
- 3 Markatu ezabatu nahi dituzun bideoak.
- 4 Sakatu  eta, ondoren, punteatu **Ezabatu**.
- 5 Irekitzen den elkarrizketan, punteatu **Ezabatu**.

# Argazkiak 3D Albumean ikustea

3D albumean 3D kamerarekin ateratako argazki guztiak ikusi eta erreproduzitu egin ditzakezu. Sweep Multi Angle modua erabilia ateratako argazkiak erreproduzitu eta angelu ugariatatik ere ikus ditzakezu.

## 3D argazkiak 3D albumean ikusteko

- 1 Hasierako pantaila ikuspegian, punteatu .
- 2 Bilatu eta punteatu **3D albuma**.
- 3 Ukitu 3D argazki bat.
- 4 Korritu ezkerrera 3D albumeko hurrengo 3D argazkia ikusteko. Korritu eskuinera aurreko 3D argazkia ikusteko.



## 3Dko argazki bat 3Dko albumean erreproduzitzeko

- 1 Ireki 3Dko argazkia. Ez bada kontrolik bistaratzen, punteatu pantaila.
  - 2 Punteatu .
- ! Irudi panoramikoaren tamaina estandarrean atera diren 3Dko argazkiak soilik erreproduzitu ditzakezu.

## 3Dko argazki bat 3Dko albumean handitu edo txikitzeko

- 3Dko albumen 3D argazki bat ikusten duzunean, punteatu birritan argazkia handitu edo txikitzeko.
- 💡 Handitu edo txikitzeko, estutu bi hatzak batera edo aldendu hatz bat bestetik. Ondoren, arrastatu 3Dko argazkia bere zati desberdinak ikusteko.

## Angelu anitzeko argazkiak 3Dko albumean ikusteko

- 1 Hasierako pantaila ikuspegian, punteatu .
- 2 Bilatu eta punteatu **3D albuma**.
- 3 Punteatu . Angelu anitzeko argazki guztiak bistaratuko dira.
- 4 Punteatu argazki bat.
- 5 Okertu telefonoa eskuinera edo ezkerrera argazkia angelu desberdinetatik ikusteko.

## 3Dko albumeko argazkiak kudeatzea

Erabili 3Dko albuma 3Dko argazkia lineako web albumean kargatzeko. Adibidez, Facebook™ erabiltzailea bazara, 3Dko albumetako argazkiak Facebook™ kontura karga ditzakezu. 3Dko albuma, gainera, argazkiak ezabatzeko ere erabil dezakezu.

## 3Dko argazki bat 3Dko albumetik partekatzeko

- 1 3Dko albumean 3Dko argazki bat ikusten duzunean, punteatu 3Dko argazkia kontrolik bistaratzen ez bada.
- 2 Punteatu .
- 3 Hautatu erabilgarri dauden transferentzia metodoetako bat.

## 3Dko argazki bat 3Dko albumetik ezabatzeko



- 1 3Dko albumean 3D argazki bat ikusten duzunean, punteatu argazkia kontrolik bistaratzen ez bada.
- 2 Sakatu  eta, ondoren, sakatu **Ados**.

# Hari gabeko Bluetooth™ teknologia

Erabili Bluetooth™ funtzioa Bluetooth™ bateragarria duten beste gailu batzuetara fitxategiak bidaltzeko edo osagarri eskulibreetara konektatzeko. Aktibatu telefonoko Bluetooth™ funtzioa eta sortu hari gabeko konexioak beste Bluetooth™ gailu bateragarriekin, hala nola ordenagailuak, eskulibre osagarriak eta telefonoak. Bluetooth™ konexioak 10 metroko barrutian funtzionatzen du hoberen, tartean objektu solidorik izan gabe. Zenbait kasutan, telefonoa beste Bluetooth™ gailuekin eskuz bikotetu beharko duzu. Gogoratu telefonoa "ikusgai" ezartzea beste Bluetooth™ gailuek zure telefonoa aurkitzea nahi baduzu.

- ! Bluetooth™ gailuen arteko eraginkortasuna eta bateragarritasuna alda daiteke batetik bestera.

## Bluetooth™ funtzioa aktibatu eta telefonoa ikusgai egiteko

- 1 Hasierako pantaila ikuspegian, punteatu .
- 2 Bilatu eta punteatu **Ezarpenak > Hari gabekoak eta sareak**.
- 3 Markatu **Bluetootha** kontrol laukia.  agertzen da egoera barran.
- 4 Punteatu **Bluetooth ezarpenak**.
- 5 Markatu **Ikusgai** kontrol laukia. Telefonoa beste gailuentzako ikusgai egongo da 120 segundoz.

## Telefonoari izena jartzea

Telefonoari izena jar diezaiokezu. Bluetooth™ funtzioa aktibatu ostean, beste gailuei erakutsiko zaie izen hori eta telefonoa ikusgai izango da

### Telefonoaren izena ezartzeko

- 1 Ziurtatu Bluetooth™ funtzioa aktibatuta dagoela.
- 2 Hasierako pantaila ikuspegian, punteatu .
- 3 Bilatu eta punteatu **Ezarpenak > Hari gabekoak eta sareak > Bluetooth ezarpenak > Gailuaren izena**.
- 4 Sartu telefonoaren izena.
- 5 Punteatu **Ados**.

## Parekatu beste Bluetooth™ gailu batekin

Telefonoa beste gailu batekin parekatuta, besteak beste, telefonoan Bluetooth™ bidezko entzungailu batera edo Bluetooth™ bidezko autoko kit batera konekta dezakezu, deiak gailu horien bidez egiteko eta jasotzeko.

Behin telefonoa Bluetooth™ bidezko gailuarekin parekatutakoan, telefonoa parekatzeaz gogoratuko da. Telefonoa Bluetooth™ bidezko gailu batekin parekatzerakoan, agian pasakode bat sartu beharko duzu. Telefonoa 0000 pasakode orokorra erabiltzen saiatuko da. Funtzionatzen ez badu, ikus Bluetooth™ gailuaren dokumentazioa gailuaren pasakodea eskuratzeko. Parekatutako Bluetooth™ gailu batera konektatzen zaren hurrengo aldian ez duzu berriro pasakodea sartu beharrik izango.

Bluetooth™ gailu batzuk, adibidez, Bluetooth™ bidezko entzungailu gehienak, beste telefonoarekin konektatu eta parekatu egin behar dira.

Telefonoa hainbat Bluetooth™ gailurekin pareka dezakezu, baina ezin zara Bluetooth™ profil bat baino gehiagora konektatu aldi berean.

### Telefonia beste Bluetooth™ gailuekin bikotetzeko

- 1 Hasierako pantaila ikuspegian, punteatu .
  - 2 Bilatu eta punteatu **Ezarpenak > Hari gabekoak eta sareak > Bluetooth ezarpenak**.
  - 3 Punteatu **Bilatu gailuak**. Aurkitutako Bluetooth™ gailuak **Bluetooth gailuak** atalean zerrendatuko dira.
  - 4 Sakatu telefonoarekin parekatu nahi duzun Bluetooth™ gailua.
  - 5 Sartu pasakodea, beharko balitz.
  - 6 Telefonia eta Bluetooth™ gailua bikotetuta daude. Zenbait gailuren kasuan, konektatu beharko duzu erabili ahal izan aurretik. Parekatze- eta konexio-egoerak Bluetooth™ gailuaren izenaren azpian erakusten dira, **Bluetooth gailuak** zerrendan.
- ! Ziurtatu telefonoarekin parekatu nahi duzun gailuak Bluetooth™ funtzioa aktibatuta duela eta Bluetooth™ ikusgaitasuna aktibatuta dagoela.

### Konektatu telefonia beste Bluetooth™ gailu batera

- ! Bluetooth™ gailu batzuk, adibidez, Bluetooth™ bidezko entzungailu gehienak, telefonoarekin konektatu aurretik parekatu egin behar dira beste Bluetooth™ gailuekin konexioa behar bezala ezar dadin.
- 1 Hasierako pantaila ikuspegian, punteatu .
  - 2 Bilatu eta punteatu **Ezarpenak > Hari gabekoak eta sareak > Bluetooth ezarpenak**.
  - 3 **Bluetooth gailuak** zerrendan, punteatu telefonoarekin konektatu nahi duzun Bluetooth™ gailua.

### Bluetooth™ gailua desparekatzeko

- 1 Hasierako pantaila ikuspegian, punteatu .
- 2 Bilatu eta punteatu **Ezarpenak > Hari gabekoak eta sareak > Bluetooth ezarpenak**.
- 3 **Bluetooth gailuak** zerrendan, eduki ukituta parekatutako baino konektatu gabeko Bluetooth™ gailuaren izena.
- 4 Punteatu **Ezeztatu bikotetzea**.

## Bluetooth™ teknologia erabiliz bidali eta jaso



Partekatu elementuak beste Bluetooth™ bateragarridun gailuekin, hala nola telefonoekin edo ordenagailuekin. Hainbat elementu bidali edo jaso ditzakezu Bluetooth™ funtzioa erabiliz, adibidez:

- Argazkiak eta bideoak
- Musika eta beste audio fitxategi batzuk
- Kontaktuak
- Web orriak

### Bluetooth™ erabiliz elementuak bidaltzeko

- 1 **Gailu hartzailea:** Egiaztatu elementua bidali nahi duzun Bluetooth™ gailuak Bluetooth™ funtzioa aktibatuta duela eta ikusgai moduan dagoela.
- 2 Telefonoan, ireki bidali nahi duzun elementua dagoen aplikazioa eta mugitu elementura.
- 3 Aplikazioaren eta bidali nahi duzun elementuaren arabera, baliteke, adibidez, elementua ukituta eduki behar izatea elementua irekitzeko edo  sakatu behar izatea. Baliteke elementua bidaltzeko beste modu bat erabili behar izatea.
- 4 Hautatu partekatzeko edo bidaltzeko menuko elementu bat.
- 5 Agertuko den menaun, hautatu **Bluetootha**.
- 6 Aktibatu Bluetooth™, hala egiteko eskatuz gero.
- 7 **Bluetooth gailuak** aukeraren azpian, punteatu gailu hartzailearen izena.
- 8 **Gailu hartzailea:** Eskatuz gero, onartu konexioa.
- 9 Galdetuz gero, idatzi pasakode bera bi gailuetan edo berretsi iradokitako pasakodea.
- 10 **Gailu hartzailea:** Onartu jasotzeko elementua.

## Bluetooth™ erabiliz elementuak jasotzea

- 1 Hasierako pantaila ikuspegian, punteatu .
- 2 Bilatu eta punteatu **Ezarpenak > Hari gabekoak eta sareak**.
- 3 Markatu **Bluetootha** kontrol laukia.  agertuko da egoera barran.
- 4 Punteatu **Bluetooth ezarpenak**.
- 5 Markatu **Ikusgai** kontrol laukia. Telefonoa beste gailuentzako ikusgai dago 120 segundoz.
- 6 Bidaltzeko gailuak datuak bidaltzen hasi beharko luke zure telefonora.
- 7 Galdetuz gero, idatzi pasakode bera bi gailuetan edo berretsi iradokitako pasakodea.
- 8 Telefonoan jasotzeko fitxategi baten berri jakinarazten zaizunean, arrastatu egoera barra behera eta punteatu jakinarazpena fitxategi transferentzia onartzeko.
- 9 Punteatu **Onartu** fitxategi transferentzia hasteko.
- 10 Transferentziaren progresioa ikusteko, arrastatu egoera barra behera.
- 11 Jasotako elementua irekitzeko, arrastatu egoera barra behera eta punteatu informazio adierazgarria.



# Konektatu telefonoa ordenagailura

Konektatu telefonoa ordenagailu batera eta hasi argazkiak, musika eta beste fitxategi mota batzuk transferitzen. USB kablea erabiltzea edo Bluetooth hari gabeko teknologia erabiltzea da konektatzeko modu errazena.

USB kablea erabiliz telefonoa ordenagailura konektatzen duzunean, ordenagailuan PC Companion aplikazioa instalatzeko eskatuko zaizu. PC Companion-ek ordenagailurako aplikazio gehigarrietan sartzen laguntzen dizu, multimedia fitxategiak transferitu eta antolatzeko, telefonoa eguneratzeko, telefonoko edukia sinkronizatzeko eta abarrerako.

- ! Baliteke copyrightarekin babestutako zenbait material transferitzeko gai ez izatea telefonoaren eta ordenagailuaren artean.

## USB kablea erabiliz edukia transferitu eta kudeatu

Erabili USB kable bidezko konexio bat ordenagailutik telefonora, eta alderantziz, fitxategiak erraz transferitzeko eta kudeatzeko. Bi gailuak elkarrekin konektatuta daudenean, batetik bestera edukia arrastatu dezakezu ordenagailuko fitxategi arakatzaileraren erabiliz. Musika, bideoak, argazkiak edo beste multimedia fitxategi mota bat transferitzen ari bazara telefonora, ordenagailuan Media Go™ aplikazioa erabiltzea da onena. Media Go™ aplikazioak multimedia-fitxategiak bihurtzen ditu, telefonoan erabili ahal izan ditzazun.

### USB kablea erabiliz telefonoaren eta ordenagailuaren artean edukia transferitzeko

- 1 USB kablea erabiliz, konektatu telefonoa ordenagailu batera. **Barneko memoria konektatu da** agertuko da egoera barran.
- 2 **Ordenagailua:** Ireki Microsoft® Windows® Explorer idazmahaitik eta itxaron telefonoaren barne memoria Microsoft® Windows® Explorer-en kanpoko disko gisa azaldu arte.
- 3 **Ordenagailua:** Arrastatu eta jaregin nahi dituzun fitxategiak telefonoaren eta ordenagailuaren artean.

## Fitxategiak Wi-Fi® sareen bidez Multimedia transferentzia modua erabiliz transferitzeko

Telefonoaren eta Multimedia transferentzia modua (MTP) onartzen duten gailuen artean fitxategiak transferi ditzakezu, Wi-Fi® konexioa erabiliz. Konektatu aurretik, bi gailuak bikotetu behar dituzu. Musika, bideoak, argazkiak edo bestelako multimedia-fitxategiak transferitzen ari bazara telefonoaren eta ordenagailuaren artean, ordenagailuan Media Go™ aplikazioa erabiltzea da onena. Media Go™ aplikazioak multimedia-fitxategiak bihurtzen ditu, telefonoan erabili ahal izan ditzazun.

- 💡 Eginbide hori erabiltzeko, multimedia-transferentzia onartzen duen Wi-Fi® gaitasuneko gailu bat behar duzu, adibidez, Microsoft® Windows Vista® edo Windows® 7 darabilen ordenagailu bat.

### Bikotetu telefonoa haririk gabe ordenagailu batekin Multimedia transferentzia modua erabiliz

- 1 Ziurtatu Multimedia transferentzia modua gaituta dagoela telefonoan. Normalean, lehenespenez gaituta dago.
  - 2 Konektatu telefonoa ordenagailura USB kablea erabiliz.
  - 3 **Ordenagailua:** Pantailan telefonoaren izena agertzen denean, egin klik *Sare-konfigurazioa* aukeran eta jarraitu telefonoa bikotetzeko argibideak.
  - 4 Bikotetzea amaitutakoan, deskonektatu USB kablea bi gailuetatik.
- ! Emandako argibideek ordenagailuan Windows® 7 instalatuta badago eta ordenagailua sareko kablearen bidez Wi-Fi® sarbide-puntu batera konektatuta badago soilik balio dute.

### Konektatu bikotetutako gailuak Multimedia transferentzia moduan

- 1 Ziurtatu Multimedia transferentzia modua gaituta dagoela telefonoan. Normalean, lehenespenez gaituta dago.
- 2 Hasierako pantaila ikuspegian, punteatu .
- 3 Bilatu eta punteatu **Ezarpenak > Xperia™ > Konexioak**.
- 4 Punteatu konektatu nahi duzun bikotetutako gailua **Gailu fidagarriak** atalean.
- 5 Punteatu **Konek..**

- ! Ziurtatu telefonoaren Wi-Fi® funtzioa aktibatuta dagoela.

### Deskonektatu haririk gabe multimedia transferitzeko moduan bikotetutako gailuak

- 1 Hasierako pantaila ikuspegian, punteatu .
- 2 Bilatu eta punteatu **Ezarpenak > Xperia™ > Konexioak**.
- 3 Punteatu deskonektatu nahi duzun bikotetutako gailua **Gailu fidagarriak** atalean.
- 4 Punteatu **Deskonektatu**.

### Kendu beste gailu batekin duzun bikotetzea

- 1 Hasierako pantaila ikuspegian, punteatu .
- 2 Bilatu eta punteatu **Ezarpenak > Xperia™ > Konexioak**.
- 3 Punteatu kendu nahi duzun bikotetutako gailua.
- 4 Punteatu **Ahaztu**.

## PC Companion

PC Companion zure telefonotik eta telefonora musika, bideoak eta argazkiak transferitzen lagunduko dizuten eginbide eta zerbitzu osagarrietara sarbidea emango dizun ordenagailuko aplikazioa da. Gainera, PC Companion erabil dezakezu telefonoa eguneratzeko eta erabilgarri dagoen software berriena eskuratzeko. PC Companion instalatzeko fitxategiak telefonoan gordeko dira eta instalazioa telefonotik abiaraziko da USB kablearen bidez ordenagailura konektatzen duzunean.

PC Companion aplikazioa erabiltzeko, sistema eragile hauetakoren bat exekutatzan duen eta Internetera konektatuta dagoen ordenagailu bat erabili behar duzu:

- Microsoft® Windows® 7
- Microsoft® Windows Vista®
- Microsoft® Windows® XP (Service Pack 3 edo berriagoa)

### PC Companion instalatzeko

- 1 **Telefono berria:** Piztu Android™ telefono berria eta konektatu ordenagailura USB kablea erabiliz.
- 2 **Telefono berria:** Punteatu **Instalatu** PC Companion ordenagailuan instalatzeko.
- 3 **Ordenagailua:** Popup leihoa agertzen bada, hautatu *Run Startme.exe*. Agertzen den popup leiho berrian, egin klik *Install* botoian instalazioa hasteko. Ondoren, jarraitu instalazioa osatzeko argibideak.

### PC Companion abiarazteko

- 1 Egiaztatu PC Companion ordenagailuan instalatuta dagoela.
- 2 Ireki PC Companion aplikazioa ordenagailuan eta egin klik **Start** aukeran, erabili nahi duzun eginbideetako bat irekitzeko.

## Media Go™

Ordenagailuko Media Go™ aplikazioak multimedia edukia telefonoaren eta ordenagailuaren artean transferitzen laguntzen ditu. Media Go™ PC Companion aplikaziotik instalatu eta sar zaitezke. Ikus *PC Companion* 122. orrialdea, informazio gehiago eskuratzeko.

Media Go™ aplikazioa erabiltzeko sistema eragile hauetako bat izan behar duzu:

- Microsoft® Windows® 7
- Microsoft® Windows Vista®
- Microsoft® Windows® XP, Service Pack 3 edo berriagoa

### Media Go™ aplikazioa erabiliz edukia transferitzeko

- 1 Konektatu telefonoa ordenagailura USB kable bateragarri bat erabiliz.
- 2 **Telefonoa:** Egoera barran, **Barneko memoria konektatu da** agertuko da.
- 3 **Ordenagailua:** Ireki PC Companion aplikazioa ordenagailu pertsonalean lehenengo. PC Companion aplikazioan, sakatu *Media Go* Media Go™ aplikazioa abiarazteko. Zenbait kasutan, Media Go™ instalatu arte itxaron beharko duzu.
- 4 Media Go™ erabilia, arrastatu eta jaregin fitxategiak ordenagailuaren eta telefonoaren artean.

 Media Go™ aplikazioa [www.sonymobile.com](http://www.sonymobile.com) helbidean ere deskarga daiteke.

# Zure kokapena bilatzeko kokapen zerbitzuak erabiltzea

Erabili telefonoa non zauden jakiteko. Bi metodo daude: GPS aukera eta hari gabeko sareak aukera. Gutxi gorabeherako kokapena besterik behar ez baduzu, eta azkar nahi baduzu, gaitu hari gabeko sarea. Kokapen zehatzagoa behar baduzu eta zerua garbi-garbi ikusten baduzu, gaitu GPS aukera. Hari gabeko sareko konexioa ahula denean, bi aukerak gaitu beharko zenituzke zure kokapena aurkitzen dela egiaztatzeko.

- ! Sony enpresak ez du kokapen zerbitzu horien zehaztasuna bermatzen, nabigazio zerbitzuak barne, baina horietara soilik mugatu gabe.

## GPS gaitzeko

- 1 Hasierako pantailan, punteatu .
- 2 Punteatu **Ezarpenak** > **Kokapena/Segurtasuna**.
- 3 Markatu **Erabili GPS sateliteak** kontrol laukia.

## Hari gabeko sareak gaitzeko

- 1 Hasierako pantailan, punteatu .
- 2 Punteatu **Ezarpenak** > **Kokapena/Segurtasuna**.
- 3 Markatu **Erab. hari gabeko sareak** kontrol laukia.

## GPSa erabiltzea

Telefonoak kokapena kalkulatzeko satelite seinaleak erabiltzen dituen kokatze sistema orokorraren (GPS) hartzaile bat dauka.

- ! GPS hargailuak kokapena bilatzea eskatzen duten eginbideak erabiltzen dituzunean, ziurtatu zeruaren ikuspegi garbia duzula.

## Errendimendu onena eskuratzea

GPSa erabiltzen duzun lehenengo aldian, 5-10 minutu igaro daitezke kokapena aurkitu arte. Bilatzen laguntzeko, ziurtatu zerua garbi-garbi ikusten duzula. Egon geldi eta ez estali GPS antena (irudian nabarmendutako eremua). GPS seinaleek hodeiak eta plastikoa zeharka ditzakete, baina ezin dituzte objektu solidoagoak zeharkatu, besteak beste, eraikinak eta mendiak. Minutu batzuk igaro eta zure kokapena aurkitu ez bada, mugitu beste kokapen batetara.

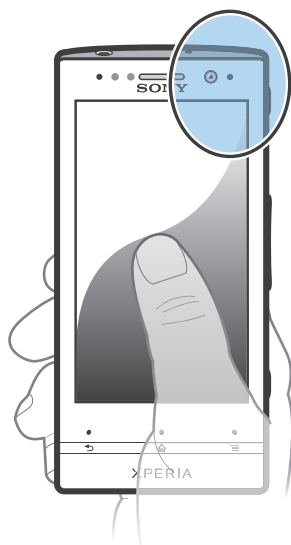

## Google Maps™

Jarraitu uneko kokapena, ikusi trafikoaren egoera denbora errealean eta jaso zure helmugara iristeko jarraibide xehatuak. Txangoak hasi aurretik, mapak barne memoriara deskarga ditzakezu eta bertan gorde, ibiltaritza kostuak saihesteko.

- ! Google Maps™ aplikazioa erabiltzeko Interneteko konexioa behar da. Datu konexio karguak aplika daitezke telefonoaren bidez Internetera konektatzeagatik. Informazio gehiago lortzeko, jarri sare operadorearekin harremanetan. Baliteke Google Maps™ aplikazioa erabilgarri ez egotea merkatu, herrialde edo eskualde guztietan.

### Google Maps™ erabiltzeko

- 1 Hasierako pantaila ikuspegian, punteatu .
  - 2 Bilatu eta punteatu **Mapak**.
- ! Zure kokapena erabili nahi baduzu, gaitu, gutxienez, **Ezarpenak > Kokapena/Segurtasuna** aukeran erabilgarri dauden kokapen metodoetako bat.

### Google Maps™ aplikazioari buruz gehiago jakiteko

- Google Maps™ erabiltzen duzunean, sakatu  eta ondoren ukitu **Laguntza**.

## Ikusi lagunen kokapenak Google Latitude™ aplikazioarekin

Harpidetu Google Latitude™ aplikaziora, lagunen kokapenak mapan ikusteko eta zure kokapena eta bestelako informazioa eurekin partekatzeko.

## Argibideak eskuratzeko Google Maps™ erabiltzea

Erabili Google Maps™ aplikazioak oinez, garraio publikoan edo autoz bidaiatzen duzunerako argibideak eskuratzeko. Hasierako pantailan gehitu dezakezu zure helmugarako laster tekla, edonon zaudenean argibideak azkar eskuratzeko.

Mapa bat ikusten duzunean, Internetera konektatzen zara eta datuak telefonora transferitzen dira. Beraz, ideia ona da mapak deskargatu eta telefonoan gordetzea, bidaia abiatu aurretik. Horrela, ibiltaritza kostu altuak saihestu ditzakezu.

- ! Sony-k ezin dizu bermatu argibide zerbitzuen zehaztasuna.

## Nabigazio aplikazioa erabiltzea

Erabili telefonoko Nabigazioa aplikazioa, lekuetara iristeko urratsez urratseko jarraibideak eskuratzeko. Jarraibideak ahotsezkoak izango dira, baina pantailan ere erakutsiko dira.

- ! Agian Nabigazioa aplikazioa ez da erabilgarri egongo merkatu guztietan.

### Nabigazioa hasteko

- 1 Hasierako pantailan, punteatu .
- 2 Bilatu eta punteatu **Nabigazioa**.

## Wisepilot™ aplikazioa erabiltzea

Eskuratu lekuetara iristeko ahots bidezko urratsez urratseko jarraibideak. Halaber, txangoak kudeatu eta lagunekin ibilbideak eta kokapenak parteka ditzakezu SMS, Twitter™ edo Facebook™ bidez.

- ! Baliteke Wisepilot™ merkatu guztietan erabilgarri ez egotea. Gehiago jakiteko, Wisepilot Erabiltzailearen gida lortzeko barne, joan hona: [www.sonymobile.com](http://www.sonymobile.com).

### Wisepilot™ abiarazteko

- 1 Hasierako pantaila pantailan, punteatu .
- 2 Bilatu eta punteatu **Wisepilot**.

# Telefonoaren edukiaren babeskopia egitea eta berrezartzea

Erabili Babeskopia egin eta berrezarri aplikazioa mugikorraren edukia zure barneko memorian edo lineako biltegitze kontuan kopiatzeko. Babeskopia horiek zure edukia eta telefonoko zenbait ezarpen berrezartzeko erabil daiteke, datuak galduz edo ezabatuz gero.

## Babeskopiak egin ditzakezun eduki mota

Babeskopia eta berrezarri aplikazioa erabili ondorengo datu moten babeskopia egiteko:

- Laster markak
  - Deien erregistroa
  - Kontaktuak
  - Android Market™ merkatutik aplikazioak deskargatzea
  - MMSak
  - Sistemaren ezarpenak (alarmak, doinuaren bolumena, esaterako)
  - SMSak
- ! Ez duzu musika fitxategien eta kamerarekin egindako argazki edo bideoklipen babeskopiarik egin behar. Automatikoki egiten da euren babeskopia telefonoaren barne memorian.
- ! Baliteke datuen transmisio osagarria ordaindu behar izatea Android Market™ aplikazioak ezartzen dituzunean.

# Blokeatu eta babestu telefonoa

## IMEI zenbakia

Telefono bakoitzak bere IMEI zenbakia du. Zenbaki hori kopiatu eta nonbaiten gorde beharko zenuke. Telefonoa lapurtzen badizute, IMEI zenbakia erabil dezake sare hornitzaileak gailua, zure herrialdean, sarera sartzea geldiarazteko.

### Ikusi IMEI zenbakia



- 1 Itzali telefonoa eta, ondoren, kendu bateriaren estalkia eta bateria.
- 2 Bilatu etiketako 15 eta 17 digitu bitarteko zenbakia. Lehen 15 digituek IMEI zenbakia adierazten dute.

### Telefonoaren IMEI zenbakia ikusteko

- 1 Hasierako pantaila ikuspegian, punteatu .
- 2 Bilatu eta punteatu **Ezarpenak > Telefonoari buruz > Egoera**.
- 3 Mugitu **IMEI** aukerara **IMEI** zenbakia ikusteko.

## SIM txartelaren babesa

SIM txartelaren blokeoak zure harpidetza soilik babesten du. Telefonoak beste SIM txartelekin funtzionatzen jarraituko du. SIM txartelaren blokeoa aktibatuta badago, PIN (Personal Identity Number) kodea sartu beharko duzu. Baimendutako gehieneko alditan baino gehiagotan PIN kodea oker sartzten baduzu, SIM txartela blokeatu egingo da. Desblokeatzeko, PUK (Personal Unblocking Key) kodea sartu behar duzu eta, jarraian PIN kode berri bat. PIN, PIN2 eta PUK kodeak sareko operadoreak ematen dizkizu.

### SIM txartelaren PIN kode bidezko blokeoa gaitzeko

- 1 Hasierako pantaila ikuspegian, punteatu .
- 2 Bilatu eta punteatu **Ezarpenak > Kokapena/Segurtasuna > Konfiguratu SIM blokeoa > Blokeatu SIM txartela**.
- 3 Sartu SIM txartelaren PIN kodea eta punteatu **Ados**.

### SIM txartelaren PIN kodea aldatzeko

- 1 Hasierako pantaila ikuspegian, punteatu .
- 2 Bilatu eta punteatu **Ezarpenak > Kokapena/Segurtasuna > Konfiguratu SIM blokeoa > Aldatu SIM PIN kodea**.
- 3 Idatzi SIM txartelaren PIN kode zaharra eta punteatu **Ados**.
- 4 Idatzi SIM txartelaren PIN kode berria eta punteatu **Ados**.
- 5 Berridatzi SIM txartelaren PIN kode berria eta punteatu **Ados**.

### Aldatu SIM txartelaren PIN2 kodea

- 1 Hasierako pantaila ikuspegian, punteatu .
- 2 Bilatu eta punteatu **Ezarpenak > Dei ezarpenak > Markatze finkoko zenbakiak > Aldatu PIN2 kodea.**
- 3 Sartu SIM txartelaren PIN2 kode zaharra eta sakatu **Ados.**
- 4 Sartu SIM txartel berriaren PIN2 eta punteatu **Ados.**
- 5 Berretsi PIN2 kode berria eta punteatu **Ados.**

### Desblokeatu blokeatutako SIM txartela

- 1 **SIM txartela blokeatuta** agertzen denean, sartu PUK kodea eta sakatu **Ados.**
  - 2 Sartu PIN kodea eta sakatu **Ados.**
  - 3 Errepikatu PIN kode berria eta sakatu **Ados.**
- ! PUK kodea askotan oker idazten baduzu, SIM txartela blokeatuta geldi daiteke. Hori gertatuz gero, jarri harremanetan zure zerbitzu hornitzailearekin SIM txartel berria lortzeko.

## Blokeo pantaila bat ezartzea

### Pantaila blokeo bat ezartzeko

- 1 Hasierako pantaila ikuspegian, punteatu  > **Ezarpenak > Kokapena/Segurtasuna > Konfiguratu pantaila-blokeoa.**
  - 2 Hautatu aukera bat.
- 💡 Oso garrantzitsua da pantaila desblokeatzeko eredu, PINa edo pasahitza gogoratzea. Informazio hori ahaztuz gero, baliteke datu garrantzitsuak berrezartzea ezinezkoa izatea, hala nola kontaktuak eta mezuak. Jarri harremanetan Sony-ren Arreta zentroarekin, informazio gehiago eskuratzeko.

### Pantaila desblokeatzeko ereduak sortzeko

- 1 Hasierako pantaila ikuspegian, punteatu .
- 2 Bilatu eta punteatu **Ezarpenak > Kokapena/Segurtasuna > Konfiguratu pantaila-blokeoa > Eredua.**
- 3 Jarraitu telefonoko jarraibideak. Segurtasun galdera bat hautatzeko eskatuko zaizu, telefonoa desblokeatzeko erabiliko da pantaila desblokeatzeko eredu ahaztuz gero.

### Pantaila desblokeatzeko pantaila desblokeatzeko eredu erabilia

- 1 Aktibatu pantaila.
  - 2 Arrastatu  blokeatzeko ikonoa eskuinera pantailan zehar.
  - 3 Marraztu pantaila desblokeatzeko eredu.
- ! Pantaila desblokeatzeko eredu bost aldiz jarraian oker marrazten baduzu, 30 segundo itxaron eta berriro saiatu, edo hautatu duzun segurtasun-galderari erantzun beharko diozu.

### Pantaila desblokeatzeko eredu aldatzeko

- 1 Hasierako pantaila ikuspegian, punteatu .
- 2 Bilatu eta punteatu **Ezarpenak > Kokapena/Segurtasuna > Aldatu pantailaren blokeoa.**
- 3 Jarraitu telefonoko jarraibideak.

### Pantaila desblokeatzeko eredu desgaitzeko

- 1 Hasierako pantailan, punteatu  > **Ezarpenak > Kokapena/Segurtasuna > Aldatu pantailaren blokeoa.**
- 2 Marraztu pantaila desblokeatzeko eredu.
- 3 Punteatu **Bat ere ez.**



#### Pantaila desblokeatzeko PINa sortzeko

- 1 Hasierako pantailan, punteatu  > **Ezarpenak** > **Kokapena/Segurtasuna** > **Konfiguratu pantaila-blokeoa** > **PINa**.
- 2 Idatzi zenbakizko PINa eta punteatu **Jarraitu**.
- 3 Berretsi PINa eta punteatu **Ados**.

#### Pantaila desblokeatzeko PINa desgaitzeko

- 1 Hasierako pantaila ikuspegian, punteatu  > **Ezarpenak** > **Kokapena/Segurtasuna** > **Aldatu pantailaren blokeoa**.
- 2 Idatzi PINa eta punteatu **Jarraitu**.
- 3 Punteatu **Bat ere ez**.

#### Pantaila blokeatzeko pasahitzak sortzeko

- 1 Hasierako pantaila ikuspegian, punteatu  > **Ezarpenak** > **Kokapena/Segurtasuna** > **Konfiguratu pantaila-blokeoa** > **Pasahitza**.
- 2 Idatzi pasahitz bat. Pasahitzak letra bat izan behar du gutxienez eta lau karaktereko luzera izan behar du.
- 3 Punteatu **Jarraitu**.
- 4 Berretsi pasahitza eta punteatu **Ados**.

#### Pantaila desblokeatzeko pasahitza desgaitzeko

- 1 Hasierako pantaila ikuspegian, punteatu  > **Ezarpenak** > **Kokapena/Segurtasuna** > **Aldatu pantailaren blokeoa**.
- 2 Idatzi pasahitza eta punteatu **Jarraitu**.
- 3 Punteatu **Bat ere ez**.

# Eguneratu telefonoa

Eguneratu telefonoa software-bertsio berrienera, funtzionamendu hobea eta azken hobekuntzak eskuratzeko.

Telefonoko Eguneratze-zentroa aplikazioa erabil dezakezu haririk gabeko eguneraketak abiarazteko edo PC Companion aplikazioa erabil dezakezu ordenagailuan USB kable bidezko konexioa erabilita eguneraketak abiarazteko. Haririk gabeko eguneraketak eginez gero, mugikorraren sarea edo Wi-Fi® sarearen konexioa erabil dezakezu. Eguneraketak egin aurretik, ziurtatu telefonoko datuak gordetzen dituzula eta datu guztien babeskopia egiten duzula.

- ! Eguneraketak Eguneratze-zentroa aplikazioarekin egiten dituzunean, datuen konexioa ezarriko da eta litekeena da horregatik ordaindu behar izatea. Horrez gain, mugikorraren sarean eguneraketak egiteko aukera operadorearen araberakoa izango da. Informazio gehiago lortzeko, jarri sare-operadorearekin harremanetan.

## Eguneratu telefonoa haririk gabe



Erabili Eguneratze zentroa aplikazioa telefonoa hari gabe eguneratzeko. Software eguneratzeak eskuz deskarga ditzakezu edo Eguneratze zentroari baimena eman diezaiokezu telefonoa automatikoki eguneratzeko, deskargak erabilgarri dauden bakoitzean. Eguneratze automatikoa aktibatuta dagoenean, eguneratzea erabilgarri dagoen bakoitzean jakinarazpen bat agertuko da egoera barran.

### Eguneratze-zentrotik software-eguneratze automatikoak eskuz deskargatzeko

- 1 Hasierako pantailan, punteatu .
- 2 Bilatu eta punteatu **Update Center**.
- 3 Hautatu nahi duzun aplikazioaren edo sistemaren eguneraketa eta ukitu **Deskargatu**, edo ukitu **Egun. guz.** aplikazioen eguneraketa guztiak deskargatzeko.

- ! Aplikazioaren eguneraketak automatikoki abiaraziko dira deskargatutakoan. Sistemaren eguneraketei dagokienez, itxaron telefonoa berrabiarazi arte eta, ondoren, instalatu eguneraketa eskuz. Horrez gain, baliteke datu-konexioa ordaindu behar izatea eta 3G/mugikorraren sareetako eguneraketak deskargatzean.

### Eguneratze-zentrotik software-eguneratze automatikoak aktibatzeko

- 1 Hasierako pantailan, punteatu .
- 2 Bilatu eta punteatu **Update Center**.
- 3 Sakatu  eta, ondoren, punteatu **Ezarpenak**.
- 4 Ukitu **Baimendu eguneratze automatikoak**: eta hautatu eguneraketak 3G eta Wi-Fi® sareen bidez edo Wi-Fi® sareen bidez bakarrik deskargatu nahi dituzun. Eguneraketak automatikoki deskargatzen dira erabilgarri jarri bezain laster.

- ! Baliteke datu-konexioa ordaindu behar izatea eta 3G/mugikorraren sareetako eguneraketak deskargatzean.

### Sistemaren eguneraketak instalatu

- 1 Hasierako pantailan, punteatu .
- 2 Bilatu eta punteatu **Update Center**.
- 3 Hautatu instalatu nahi duzun sistemaren eguneraketa, gero punteatu **Instalatu**.

## Eguneratu telefonoa USB kablea erabiliz

Eguneratze batzuk ez daude erabilgarri hari gabe deskargatzeko. Jakinarazpenak agertuko dira egoera-barran eguneratze horien berri emateko. Eguneratzeak deskargatu eta abiarazteko, USB kablea eta PC Companion aplikazioa abiarazten duen ordenagailua behar dituzu. Telefonoan gordetako instalazio fitxategiak erabiliz instala dezakezu PC

Companion edo aplikazioa zuzenean deskarga dezakezu [www.sonymobile.com](http://www.sonymobile.com) helbidetik.

#### Telefonotik PC Companion aplikazioa deskargatzeko

- 1 Konektatu telefonoa ordenagailura USB kablea erabiliz.
- 2 Eskatutakoan, jarraitu telefonoko argibideak PC Companion aplikazioaren instalazioa ordenagailuan abiarazteko.

 PC Companion [www.sonymobile.com](http://www.sonymobile.com) helbidetik ere deskarga daiteke.

#### Deskargatu software eguneratzeak USB kable bidezko konexioa erabiliz

- 1 Instalatu PC Companion aplikazioa erabiltzen ari zaren telefonoan, oraindik instalatu gabe badago.
- 2 Konektatu telefonoa ordenagailura USB kablea erabiliz.
- 3 **Ordenagailua:** Abiarazi PC Companion aplikazioa. Momentu bat igarotakoan, PC Companion aplikazioak telefonoa hautematen du eta telefonoaren software berria bilatzen du.
- 4 **Telefonoa:** Egoera-barran jakinarazpenak agertzen direnean, jarraitu pantailako argibideak software-eguneratzeak egiteko.

#### Zure telefonoa Apple® Mac® ordenagailua erabiliata eguneratzea

- 1 Instalatu Mac aplikaziorako Bridge-a erabiltzen ari zaren Apple® Mac® ordenagailuan, dagoeneko instalatuta ez badago.
- 2 USB kablea erabiliata, konektatu zure telefonoa Apple® Mac® ordenagailura.
- 3 **Ordenagailua:** Abiarazi Mac aplikaziorako Bridge-a. Une batzuen ostean, Mac-erako Bridge-ak zure telefonoa detektatu eta telefonorako software berriak bilatuko ditu.
- 4 **Ordenagailua:** Telefonorako softwarearen eguneraketa berria detektatzen bada, elkarrizketa-leihoak zabalduko da. Jarraitu pantailako jarraibideak softwarearen eguneraketa esanguratsuak egiteko.

 Mac-erako Bridge aplikazioa helbide honetatik deskarga daiteke: [www.sonymobile.com](http://www.sonymobile.com).

# Telefonoaren ezarpenen ikuspegi orokorra

Ezagutu telefonoko ezarpenak, zure eskakizunen arabera pertsonalizatzeko.

<b>Hari gabekoak eta sareak</b>	Kudeatu hari gabeko konexioak eta konexio ezarpenak.
<b>Dei ezarpenak</b>	Konfiguratu erantzungailua entzuteko eta kudeatzeko ezarpenak, esaterako.
<b>Soinua</b>	Konfiguratu telefonoak nola jo, dardara egin edo jakinarazten duen beste modu batzuetan, jakinarazpenak jasotzen dituzunean. Musikaren edo audiodun beste multimedia batzuen ezarpenak zehazteko ere erabil dezakezu; baita horrekin lotutako beste zenbait ezarpen zehazteko ere.
<b>Pantaila</b>	Hautatu orientazioa aldatzea telefonoa biratzen duzunean, edo zehaztu argitasunaren pantaila.
<b>Kokapena/Segurtasuna</b>	Ezarri nabigazio ezarpenak eta babestu telefono blokeoak eta pasahitzak zehaztuta.
<b>Aplikazioak</b>	Kudeatu eta kendu instalatutako aplikazioak.
<b>Kontuak/Sinkronizazioa</b>	Gaitu aplikazioak automatikoki sinkroniza daitezen eta baimendu aplikazioak datuak atzealdeko planoan sinkroniza ditzaten, aktiboki erabiltzen ari zaren ala ez.
<b>Pribatutasuna</b>	Kudeatu zure informazio pertsonala, berrezarri zure ezarpenak eta beste datu batzuk aplikazio bat instalatzen duzunean eta ezabatu telefonoaren barruko biltegiko datu pertsonal guztiak.
<b>Biltegia</b>	Begiratu zenbat leku dagoen erabilgarri telefonoko barne memorian.
<b>Hizkuntza eta teklatura</b>	Hautatu telefonoaren hizkuntza eta doitu idazketa metodoaren aukerak.
<b>Ahotsaren erabilera</b>	Konfiguratu ahots metodoa eginbidea testua hitz eginez idazteko.
<b>Erabilerraztasuna</b>	Gaitu instalatutako irisgarritasun aplikazioak eta doitu horrekin lotutako ezarpenak.
<b>Ordua eta data</b>	Ezarri ordua eta data edo aukeratu sarearekin batera emandako balioak erabiltzea. Hautatu data eta ordu formatu hobetsiak.
<b>Telefonoari buruz</b>	Ikusi telefonoari buruzko informazioa, hala nola modeloaren zenbakia, firmwarearen bertsioa eta bateriaren egoera.

# Egoeraren eta jakinarazpen ikonoen ikuspegi orokorra



## Egoera-ikonoak















Pantailan egoera ikono hauek ager daitezke:

	Seinalea
	Seinalerik ez
	Ibilitaritzan
	GPRS erabilgarri dago
	EDGE erabilgarri dago
	3G erabilgarri dago
	GPRS datuak bidaltzen eta deskargatzen
	EDGE datuak bidaltzen eta deskargatzen
	3G datuak bidaltzen eta deskargatzen
	Bateriaren egoera
	Bateria kargatzen ari da
	GPSa aktibatuta dago
	Hegaldi modua aktibatuta dago
	Bluetooth™ funtzioa aktibatuta dago
	Beste Bluetooth™ gailu batera konektatuta dago
	SIM txartela sartu gabe dago
	Mikrofonia desaktibatuta dago
	Bozgorailua aktibatuta dago
	Isilik modua
	Dardara modua
	Alarma ezarrita dago
	Sinkronizatzen ari da
	Arazo bat izan da saioa hasterakoan edo sinkronizatzerakoan
	Wi-Fi® konexioa gaituta dago eta hari gabeko sareak erabilgarri daude

## Jakinarazpen-ikonoak







Pantailan jakinarazpen-ikono hauek ager daitezke:

	Mezu elektronikoa berria
	SMS edo MMS berria

-  Erantzun gailuko mezu berria
-  Laster datorren egutegiko gertaera
-  Abesti bat erreproduzitzen ari da
-  Telefonoa ordenagailu batera konektatuta dago USB kable batekin
-  Abisu-mezua
-  Errore-mezua
-  Dei galdua
-  Deia abian
-  Deia zain
-  Deien desbideratzea aktibatuta
-  Software-eguneratzeak erabilgarri
-  Datuak deskargatzen
-  Datuak kargatzen
-  Bistaratzen ez diren jakinarazpen gehiago

# Aplikazioen ikuspegi orokorra

	<b>Alarma</b>	Ezarri alarmak
	<b>Arakatzaila</b>	Weba arakatu
	<b>Kalkulagailua</b>	Egin oinarritzko kalkuluak
	<b>Egutegia</b>	Jarraitu zure hitzorduak uneoro
	<b>Camera</b>	Atera argazkiak eta grabatu bideoklipak
	<b>Kontaktuak</b>	Jarraitu lagunak eta lankideak egiten dutena
	<b>3D albuma</b>	Ikusi argazkiak eta irudiak 3D aurkezpen moduan
	<b>3D kamera</b>	Sortu angelu zabaleko argazki panoramikoak
	<b>Deskargak</b>	Atzitu deskargatutako aplikazioak
	<b>Posta elektronikoa</b>	Bidali eta jaso mezu elektronikoak
	<b>Facebook™</b>	Konekta zaitez munduan zehar dituzun lagunekin, senideekin edo kideekin
	<b>FM irratia</b>	Entzun irratia telefonoan
	<b>Galeria</b>	Ikusi argazkiak eta irudiak
	<b>Gmail™</b>	Gmail™ zerbitzuarekin bateragarria den posta elektronikoko aplikazioa
	<b>Google Bilaketa</b>	Bilatu informazioa telefonoan eta webean
	<b>Latitude</b>	Ikusi lagunak kokapena Google Maps™ erabilia eta partekatu zure kokapena eta gainerako informazioa eurekin
	<b>Mapak</b>	Ikusi uneko kokapena, bilatu beste kokapen batzuk eta kalkulatu ibilbideak
	<b>Market</b>	Joan Android Market™ zerbitzura zure mugikorrarentzako doako edo ordaindutako aplikazioak deskargatzeko
	<b>Konektatu- takoak</b>	Partekatu telefonoko multimedia fitxategiak Wi-Fi® konexio partekatu baten bidez
	<b>Mezularitza</b>	Bidali eta jaso SMSak eta MMSak
	<b>Musika erreproduzitailea</b>	Erreproduzitu musika eta erreproduzio zerrendak
	<b>Nabigazioa</b>	Nabigatu ahotsezko urratsez urratseko gidatzeko jarraibideekin
	<b>Albisteak eta eguraldia</b>	Ikusi albisteak eta eguraldi iragarpenak
	<b>Telefonoa</b>	Egin eta jaso deiak, aldatu dei batetik bestera, konfiguratu telekonferentziak eta ikusi deien historia
	<b>Lekuak</b>	Bilatu lekuak; jatetxeak eta kafetegiak, adibidez
	<b>Video Unlimited</b>	Alokatu eta erosi bideoak
	<b>Music Unlimited</b>	Entzun musika linean

	<b>Ezarpenak</b>	Doitu telefonoaren ezarpenak zure beharretara
	<b>Konfigurazio laguntzailea</b>	Oinarrizko funtzioak azaltzen ditu eta oinarrizko ezarpenekin lotutako laguntza ematen du
	<b>Hitz egin</b>	Txateatu linean
	<b>TrackID™</b>	Musika hautemateko zerbitzua
	<b>Timescape™</b>	Egin eguneroko komunikazioen jarraipena
	<b>YouTube™</b>	Partekatu eta ikusi mundu osoko bideoak

- ! Zenbait aplikazio ez dira hainbat eremutako sare edo zerbitzu hornitzaile guztiekin bateragarriak.



# Erabiltzailearentzako laguntza

Atzitu erabiltzailearentzako laguntza zuzenean telefonotik Laguntza aplikazioaren bitartez. Esaterako, erabiltzailearen gida ireki ahal izango duzu telefonoa erabiltzeko argibideak eskuratzeko. Bestela, Sony Mobile-n laguntza-gunean eta Sony Mobile bezeroaren laguntza-zerbitzuan arazoak konpontzeari buruzko eta bestelako laguntza eskuratu ahal izango duzu.

- Laguntza aplikazioaren eginbideak:
    - Telefonoko erabiltzailearen gida - irakurri eta bilatu informazioa telefonoa erabiltzearen inguruan.
    - Zuk zeuk ikasi: irakurri aholkuak eta trikimailuak, ezagutu azken berriak eta ikusi gauzak nola egin azaltzen duten bideoak.
    - Bidali mezu elektronikoak laguntza zerbitzura: bidali mezu elektronikoak gure laguntza taldeari.
  - Laguntza-gunea – sar zaitez [www.sonymobile.com](http://www.sonymobile.com) helbidean telefonorako laguntza zehatza eskuratzeko.
  - Arazoak konpontzea: bilatu arazo ohikoenak eta errore-mezuak erabiltzailearen gidaren amaieran edo laguntza-gunean.
  - Harremanetarako zentroa: beste guztiak huts egiten duenerako. Dagozkizun laguntzarako telefono-zenbakiak *Informazio garrantzitsua* liburuxkan dituzu.
- ! [www.sonymobile.com](http://www.sonymobile.com) helbidean ere erabilgarri dago Erabiltzailearen gida osoa.

## Laguntza aplikazioa atzitzeko

- 1 Aplikazioen pantailan, bilatu eta punteatu .
- 2 Bilatu eta punteatu behar duzun laguntza-elementua.

# Arazo-konpontzea

## Telefonoak ez du espero bezala funtzionatzen

Telefonoarekin arazorik baduzu, jarraitu aholku hauek beste ezertan saiatu aurretik:

- Kargatu telefonoa bateria gutxi duenean.
- Erabili pizteko tekla telefonoa berrabiarazteko.
- SIM txartela atera eta sartu eta gero, saiatu telefonoa berrabiarazten.
- Eguneratu telefonoaren softwarea. Telefonoa eguneratuz gero, behar bezala funtzionatuko du eta azken hobekuntzak izango ditu. Ikus *Eguneratu telefonoa*130. orrialdean, informazio gehiago eskuratzeko.
- Berrezarri telefonoa.

## Berrezarri telefonoa

Telefonoa bere jatorrizko konfiguraziora itzul dezakezu, zure datu pertsonalak kenduta ala kendu gabe. Funtsean, telefonoa lehen aldiz piztu zenuen egoera berera berrezartzea posible da. Beraz, berrezarri aurretik, ziurta ezazu telefonoan gordetako datu garrantzitsuen babeskopia egin duzula.

### Berrezarri telefonoa



Telefonoa behin betiko kaltetzea saihesteko, ez berrabiarazi telefonoa berrezartzeko prozedura abian dela.

- 1 Hasierako pantaila ikuspegian, punteatu .
- 2 Bilatu eta punteatu **Ezarpenak > Pribatutasuna**.
- 3 Punteatu **Berrezarri jatorrizko datuak**.
- 4 Punteatu **Berrezarri telefonoa**.
- 5 Berresteko, punteatu **Ezabatu guztia**.

## Ezin dut telefonoa kargatu

Kargagailua edo bateria ez dago behar bezala konektatuta. Kendu bateria eta garbitu konektoreak.

## Ez da bateria kargatzen ari dela adierazten duen ikonorik agertzen telefonoa kargatzen jarritakoan

Minutu batzuk igaro daitezke bateriaren ikonoa pantailan agertu aurretik.

## Bateriaren errendimendua txikia da

Gure aholkuak jarraitu zure bateria hobeto erabiltzeko. Ikusi *Bateriaren errendimendua hobetzea* 16 . orrialdean.

## Ezin dut telefonoaren eta ordenagailuaren artean edukia transferitu USB kablea erabiliz

Softwarea edo USB kontrolatzaileak ez dira behar bezala instalatu. Instalazio jarraibide xehatuagoak eta arazoak konpontzeko atala eskuratzeko, joan [www.sonymobile.com](http://www.sonymobile.com) helbidera.

## Ezin ditut Interneten oinarritutako zerbitzuak erabili

Ziurtatu harpidetzan sartzen dela datuen deskarga eta telefonoko Internet ezarpenak zuzenak direla. Ikus *Internet eta mezularitza ezarpenak*33. orrialdea, datu trafikoa eta

datu ibiltaritza gaitzeari buruzko eta Internet ezarpenak deskargatzeari buruzko informazio gehiago eskuratzeko. Jarri sarearen operadorearekin harremanetan, harpidetza ezarpenei buruzko informazio gehiago eskuratzeko.

## **Errore-mezuak**

### **Ez dut sare estaldurarik**

- Telefonoa Hegaldi moduan dago. Ziurtatu Hegaldi modua desaktibatuta dagoela.
- Telefonoak ez du inongo sareren seinalerik jasotzen edo jasotzen duen seinalea ahulegia da. Jarri sare operadorearekin harremanetan eta ziurtatu sareak estaldura duela zure eremuan.
- SIM txartelak ez du behar bezala funtzionatzen. Sartu SIM txartela beste telefono batean. Horrela funtzionatzen badu, ziur asko telefonoak izango du arazoa. Kasu horretan, jarri harremanetan hurbilen duzun Sony zerbitzu zentroarekin.

### **Larrialdi-deiak soilik**

Sare baten estaldura-eremuan zaude, baina ez duzu hura erabiltzeko baimenik. Dena den, larrialdi-egoeretan, hainbat sareko operadorek nazioarteko larrialdi-deietarako 112 zenbakira deitzeko aukera eskaintzen dute. Ikus *Larrialdi-deiak* atala 36. orrialdean.

### **SIM txartela blokeatuta dago.**

PIN kodea hiru aldiz jarraian oker idatzi duzu. Telefonoa desblokeatzeko, operadoreak emandako PUK kodea behar duzu.

### **SIM txartela PUK bidez blokeatuta dago.**

PUK (Personal Unblocking Key) kodea hamar aldiz jarraian oker idatzi duzu. Jarri zerbitzu-hornitzailearekin harremanetan.

## Zure telefono birziklatzea

Baduzu telefono zaharrik baztertuta etxean? Zergatik ez duzu birziklatzen\_ Birziklatuz gero, bere materialak eta osagaiak berrerabiltzen lagunduko diguzu eta baita ingurumena babesten ere! Zure eskualdean birziklatzeko aukerei buruzko informazio gehiago eskuratzeko, joan [www.sonymobile.com](http://www.sonymobile.com) helbidera.

# Lege-informazioa

## Sony ST25i/ST25a

Sony Mobile Communications AB konpainiak edo haren enpresa afiliatu batek argitaratu du, inolako bermerik gabe, Erabiltzailearen gida hau. Akats tipografikoen, informazioaren zehaztasun faltaren, edo programaren zein osagarrien hobekuntzen ondorioz Sony Mobile Communications ABk Erabiltzailearen gida honetan aldaketak egin beharko balitu, horiek edonoz eta jakinarazpenik gabe egiteko eskubidea du. Dena den, Erabiltzailearen gida honen argitalpen berriagoetan gehituko dira aldaketak.

©Sony Mobile Communications AB, 2012.

Eskubide guztiak erreserbatuta.

Argitalpen zenbakia: 1263-3855.1

Telefono mugikorrek eduki gehigarria, adibidez, dei tonuak, deskargatzeko, biltegiatzeko eta birbidaltzeko gaitasuna du. Eduki horren erabilera hirugarrenek murriztu edo debeka dezakete, eta murriztapen horiek copyright-lege aplikagarriek lotuta egon daitezke, baina horietara mugatu gabe. Zuk, eta ez Sonykonpainiak, izango duzu zure telefonora deskargatzen edo handik birbidaltzen duzun edukiaren ardura osoa. Edozein eduki gehigarri erabili aurretik, ziurtatu zilegi erabiltzera zoazela edo, bestela, erabilera hori egiteko baimenduta zaudela. Sony konpainiak ez ditu ziurtatzen apartekoen edo hirugarrenen edukien zehaztasunik, osotasunik edo kalitatearik. Sony ez da inola ere zure aparteko edukiaren edo hirugarrenen edukiaren erabilera okerraren arduradun izango.

Hirugarrenek eskainitako aplikazioak edo zerbitzuak aipa daitezke Erabiltzailearen gida honetan. Programa edo zerbitzu horiek erabili ahal izateko, baliteke hirugarren hornitzailearen zerbitzuan erregistratu behar izatea, eta programak edo zerbitzuak erabilera baldintza gehigarriak izan ditzakete. Hirugarrenen webguneetan edo hirugarrenen webguneen bidez sartutako aplikazioak erabili aurretik, irakurri webgune horien erabilera baldintzak eta pribatutasun gidalerro aplikagarriak. Sony konpainiak ez du ziurtatzen edo bermatzen hirugarrenek eskainitako webguneen edo zerbitzuen erabilgarritasunik edo funtzionamendurik.

Kendu bateria, lege informazioa ikusteko, esaterako, CE marka.

Hemen aipaturiko produktu eta konpainia guztiak marka komertzialak edo dagozkien jabeen marka erregistratuak dira. Hemen berariaz eman gabeko eskubideak erreserbatuta daude. Gainerako marka bakoitzak bere jabea du.

Informazio gehiago eskuratzeko, bisitatu [www.sonymobile.com](http://www.sonymobile.com).

Irudi guztiak lagungarriak dira soilik eta litekeena da egiazko telefonoaren itxura zehatza ez izatea.

Microsoft enpresaren jabetza intelektualaren legeekin babestuta dago produktu hau. Microsoft enpresaren lizentziarik gabe, debekatuta dago teknologia hau produktu honetatik kanpo erabiltzea edo banatzea.

Edukiaren jabeek Windows Media eskubide digitalen kudeaketa teknologia (WMDRM) erabiltzen dute haien jabetza intelektuala babesteko, copyright-ak barne. Gailu honek WMDRM softwarea erabiltzen du WMDRM bidez babestutako edukia atzitzeko. WMDRM softwareak edukia babesten ez badu, eduki babestua erreproduzitzeko edo kopiatzeko WMDRM erabiltzeko softwarearen gaitasuna baliogabetzea eska diezaiokete edukiaren jabeek Microsoft-i. Baliogabetzeak ez dio babesik gabeko edukiari eragiten. Babestutako edukiaren lizentziak deskargatzen dituzunean, onartzen duzu Microsoft-ek lizentzietan baliogabetze zerrendak gehi ditzakeela. Edukiaren jabeek WMDRMaren bertsioa berritzea eska lezakete haien edukia atzitzeko. Bertsio berritzea baztertzan baduzu, ezingo duzu bertsio berritzea eskatzen duen edukia atzitu.

Produktu honek MPEG-4 visual eta AVC patenteen lizentzia du erabilera pertsonalerako eta ez komertzialerako, bezeroak hauek egin ditzan: (i) MPEG-4 visual estandarren ("MPEG-4 video") edo AVC estandarren ("AVC video") arabera bideoa kodetu eta (ii) kontsumitzaile batek jarduera pertsonal eta ez komertzial batean kodetutako MPEG-4 edo AVC bideoak deskodetu, edo MPEG-4 edo AVC bideoak hornitzeko MPEG LA lizentzia duen bideo hornitzaile batengandik lortutako MPEG-4 edo AVC bideoak deskodetu. Ez da ez lizentziarik, ezta lizentzia inplizitirik ere ematen beste edozein erabilerrarako. Informazio gehigarria, barneko erabilerei eta erabilera promozionaleri eta komertzialei erlaxatutakoa barne, MPEG LA, L.L.C. konpainiarengandik eskura daiteke. Ikus <http://www.mpegla.com>. MPEG Layer-3 audio deskodetze teknologiaren lizentzia Fraunhofer IIS and Thomson-ek eman du.

# Aurkibidea

3D argazkiak		aurrez ezarritakoak	
ikustea .....	117	gorde irrati-kateak .....	96
3Dko argazkiak .....	117	kendu irrati kateak .....	96
erreproduzitzea .....	117	autorretratuak .....	98
ezabatzea .....	117	azken deiak .....	37
partekatzea .....	117	<b>B</b>	
zooa .....	117	babeskopia egin	
3Dko kamera		kontaktuak .....	45
ikuspegi orokorra .....	110	babeskopiak egitea	
pantaila .....	110	edukia .....	126
<b>A</b>		kontaktuak .....	126
ahos bidezko idazketa .....	29	banda gardena .....	21
ahotsa hautematea .....	29	barra kodeak eskaneatzea .....	70
alarma .....	67	bateria .....	15
albumak		bateria aurrezlea .....	16
ezabatzea .....	114	aktibatzea .....	16
Android Merkatua™ .....	61	desaktibatzea .....	17
Android™ .....	8	ezarpenak aldatzea .....	17
aplikazioak .....	8	jakinarazpenak bistaratzea .....	17
ikuspegi orokorra .....	135	bateria aurrezteko modua .....	16
pantaila .....	22	berrezartzea .....	138
<i>arakatu - Ikus web-arakatzaila</i>		bidali .....	115
arazo-konpontzea .....	138	kontaktuak .....	45
argazkiak .....	114, 115	bidaltzea .....	114, 117
argazki-ikustaila .....	113	bisita txartelak .....	45
atera .....	100	bideoak .....	116
ateratzea .....	99, 100	azkar aurreratzea eta birbobinatzea .....	116
aurkezpena .....	115	bidaltzea .....	116
biratzea .....	115	bolumena doitzea .....	116
erabil horma-paper gisa .....	115	erreproduzitzea .....	116
erabili kontaktuen argazki gisa .....	115	ezabatzea .....	116
ezabatzea .....	115	grabatu .....	106
gehitu kokapen geografikoa .....	100	ikustea .....	106, 112, 113, 114
ikustea .....	99, 112, 113, 114, 117	kopiatu ordenagailu batera/batetik .....	87
kokapen bera ikusten .....	101	partekatzea .....	116
kontaktua batekin lotu .....	44	pausatu .....	116
kopiatu ordenagailu batera/batetik .....	87	bideoak grabatzea .....	98
mapan ikustea .....	115	kamera tekla erabiltzea .....	106
moztea .....	115	bideo albumak .....	114
partekatu .....	115	bideo-albumak .....	113
partekatzea .....	114	ikustea .....	112
zooa .....	114	bideo-erreproduzizagailua	
argazkiak ateratzea .....	98	pausatu bideoak .....	116
autorretratuak .....	99	bideokamera .....	98, 106
erabili irribarre-hautematea .....	100	bideoak grabatzea .....	106
punteatuta .....	99	ezarpenak .....	106, 107
argazki albumak		fokatze automatiko jarraitua .....	107
ezabatzea .....	114	HD (High Definition; bereizmen handia)	
argazki-albumak .....	113	bideoa .....	107
ikustea .....	112	bilatzea	
argazki kamera .....	98	musika TrackID™ teknologia erabiliz .....	93
ezarpenak .....	101	pistaren informazioa .....	93
argitasuna .....	31	biratzea	
atera argazkiak		argazkiak .....	115
erabili aurpegi-hautematea .....	100	bisita txartelak	
atzeko estalkia		bidaltzea .....	45
ezartzea .....	10	blokeatutako pantaila	
kendu .....	9	dei galduak ikustea .....	12
audioa .....	91	SMS berria ikustea .....	12
bolumena doitzea .....	88	blokeoak	
erreproduzitzea .....	87	aktibatuta pantaila .....	11
musika ausaz erreproduzitzea .....	91	blokeatu pantaila .....	11
aurkezpena .....	115	pantailaren blokeoa .....	11
aurpegi hautematea .....	99	Bluetooth™ erabiliz elementuak bidali .....	119
aurpegi-hautematea .....	100	Bluetooth™ erabiliz elementuak jaso .....	119
aurrealdeko kamera .....	98		

bolumena	
bideoetarako doitzea	116
tekla	29
bolumena doitzea	88
BRAVIA® Engine	112
<b>D</b>	
dardara	30, 67
data	
formatua	30
Datu-kontrolatzailea	34
deiak	32, 36, 39
azken	37
birbidali	39
debekatu	39
desbideratu	39
erregistroa	37
ezarpenak	39
galduak	37
hainbat	38
larrialdi-deiak	36
zain	38
zerrenda	37
dei-tonua	67
denbora kudeaketa	67
deskargatu	
Internet ezarpenak	33
<b>E</b>	
egoera	133
barra	23
eguneratu	
egoera	57
eguneratu telefonoa	130
egutegia	67
sortu gertaera	67
ekualizadorea	88, 89
enpresako posta elektronikoa, egutegia eta	
kontaktuak	72
entzungailua	32
erabili	33
erabilerari buruzko informazioa	33
erabiltako azken aplikazioen leihoa	22
erantzungailua	37
erantzute zerbitzua	37
erlazioaturiko audio edukia	89
erostea	
musika	93
erreproduktzio zerrendak	91
ezabatzea	92
pista bat gehitzea	91
pistak ezabatu	92
sortzea	91
zureak erreproduzitzea	92
erreproduzitzea	
3Dko argazkiak	117
musika	87
ezabatu	
alarma	67
ezabatzea	114
3Dko argazkiak	117
argazkiak	115
bideoak	116
pistak	89
ezarpenak	
argazki kamera	101
bideokamera	106
deia	39
Internet	33
kamera	101, 106
mezularitza	33
MMS	33
Timescape™	58
<b>F</b>	
Facebook™	94, 97
egoera-eguneratzea	57
irratiko pistak gomendatzea	94
musika erreproduzitzailerako pistak	
gomendatzea	89
saioa hastea	57
sinkronizazioa	73
flasha	
argazkiak ateratzerakoan erabiltzea	99
FM irratia	
gogokoak	96
hautatu katea	95
<b>G</b>	
gaiak	21
Galeria	112, 117
aldatu ikuspegiak	114
ikusi Facebook™ zerbitzuko argazkiak	114
ireki albumak	113
irekitzea	112
geotiketak	
argazkietan	100
gertaerak	
egutegia	67
Timescape™ aplikazioan	57
gidatzeko jarraibideak	125
Gmail™	54
gogokoak	
gorde irratikateak	96
irratian mugitzea	96
kendu irratikateak	96
Google Latitude™	125
Google Maps™	125
Google Talk™	55
Google™ kontuaren konfigurazioa	54
Google™ sinkronizazioa	71
GPS	124
<b>H</b>	
hainbat angelutatik	
ikustea	117
Hari gabeko Bluetooth™ teknologia	118
hari gabeko sareak	124
Hasierako pantaila	19
pertsonezko	20
HD (High Definition; bereizmen handia) bideoa	107
Hegaldi modua	31
hizkuntza	31
idatzi	28
Hobetu argazkiak Mobile BRAVIA® Engine	
funtzioarekin	112
horma papera	21
horma-papera	
erabili argazkiak	115
horma-paper animatua	21
horma-paper biziduna	21
<b>I</b>	
ikonoak	133
kameran	107
ikurrak	25
ikuspegi orokorra	
telefonoa	88
ikustea	
argazkiak	99
kamerarekin grabatutako bideoak	106
infinitu botoia	89
Timescape™ aplikazioan	58

informazio pertsonala .....	41	Facebook™ .....	13
Internet		Google™ .....	12
ezarpenak .....	33	<b>L</b>	
kontrolatu datu-trafikoa .....	34	larrialdi-zenbakiak .....	36
web-arakatzaila .....	82	Latitude .....	125
iragazkia		lauzak .....	56
Timescape™ aplikazioko gertaerak .....	57	LCD pantailaren atzeko argiaren kontrola .....	31
irratia .....	95	luzapenak .....	19
aldatu kate batetik bestera .....	95	<b>M</b>	
bozgorailuarekin entzutea .....	96	maiuskulak .....	25
estereo soinua .....	96	Mapak .....	125
Facebook™-ekin erabiltzea .....	97	Markagailua .....	25, 27
gogokoak .....	96	markatze finkoa .....	39
hautatu katea .....	95	media fitxategiak	
ikuspegi orokorra .....	95	barneko memorian kopiatzea .....	87
irekitzea .....	95	Media Go™ .....	122
kateak bilatzea .....	96	mezuak	
mono soinua .....	96	ezarpenak .....	33
irribarre-hautematea .....	100	Microsoft® Exchange sinkronizazioa .....	72
isilik modua .....	29	MMS	
istanteko mezularitza .....	55	ezarpenak .....	33
itzaltzea .....	11	Mobile BRAVIA® Engine .....	112
itzaltzen .....	11	mosaikoak .....	56
<b>J</b>		moztea	
jakinarazpena .....	133	argazkiak .....	115
argia .....	23	multimedia	
dei-tonua .....	30	barneko memorian kopiatzea .....	87
panela .....	24	Music Unlimited™ .....	66
<b>K</b>		musika .....	32, 87, 91
kamera .....	98, 100, 101, 106	ausaz erreproduzitzea .....	91
argazkiak ateratzea .....	99, 100	barneko memorian kopiatzea .....	87
argazkiak ikustea .....	99	bolumena doitzea .....	88
atera argazkiak .....	100	ekualizadorea erabiltzea .....	88, 89
aurpegi hautematea .....	99	entzumena babestea .....	87
aurpegi-hautematea .....	100	entzungailua erabiltzea .....	33
autorretratuak .....	99	erostea .....	93
bideoa .....	106	erreprodukzio zerrendak sortzea .....	91
bideoak grabatzea .....	106	erreproduziguailuaren ikuspegi orokorra .....	88
bideoklipak ikustea .....	106	erreproduzitzea .....	87
ezarpenak .....	101, 106, 107	ezabatzea .....	89
flasha erabiltzea .....	99	gomendatu .....	94
fokatze automatiko jarraitua .....	101, 107	kopiatu ordenagailu batera/batetik .....	87
geotiketak .....	100	laster tekak .....	90
HD (High Definition; bereizmen handia)		musika pistak aldatzea .....	88
bideoa .....	107	musikari buruzko informazioa deskargatzea .....	91
ikonoak .....	107	Nire erreprodukzio zerrendak .....	92
ikuspegi orokorra .....	98	partekatzea .....	89, 94
irribarre-hautematea .....	100	pausatu abestiak .....	88
itxi .....	98	pistak erreprodukzio zerrendetara gehitzea .....	91
kontrolak .....	98	podcastak .....	87
pantaila .....	98	TrackID™ teknologia erabiliz bilatzea .....	93
zooma .....	99	musika erreproduzitzaila	
kargatu .....	15	ekualizadorea .....	88
Keinuen sarrera .....	26	erreprodukzio zerrendak .....	91
kokapena .....	101, 124	erreprodukzio zerrendak sortzea .....	91
konferentzia-deiak .....	38	ikonotu .....	89
konfigurazio laguntzailea .....	11	Nire Musika .....	90
kontaktuak .....	41	pistak ezabatzea .....	89
argazkia .....	44, 115	SensMe™ kateak .....	91
babeskopia egin .....	45	soinu ingurutzaila .....	89
bidali .....	45	musika-erreproduzitzailaren widget-a .....	92
gogokoa .....	45	musika gomendatu .....	89, 94
kontaktuen informazioa elkartu .....	44	musika pistak aldatzea .....	88
kopiatu .....	45	<b>N</b>	
partekatu .....	45	Nabigazio aplikazioa .....	125
SIM txartelitik inportatu .....	42	nahastu musika .....	91
transferitzea .....	42	<b>O</b>	
kontuak .....	12	ordua .....	30
Exchange Active Sync® .....	13		



<b>P</b>	
pantaila .....	31
beira .....	17
bermea .....	17
pantaila desblokeatzeko eredia .....	127
pitzatuta .....	17
pantailako teklatura .....	25
partekatu	
argazkiak .....	115
partekatzea	
3Dko argazkiak .....	117
argazkiak eta bideoak .....	114
musika .....	89, 94
pausatu abestiak .....	88
PINa .....	127
piztea .....	11
pizten .....	11
plastikozko film babeslea .....	17
posta elektronikoa .....	50
kontu bat baino gehiago .....	53
<i>posta Ikus posta elektronikoa</i>	
PUK .....	127
<b>S</b>	
SensMe™ kateak .....	91
SIMeko kontaktuak inportatu .....	42
SIM txartela .....	127
kendu .....	10
kontaktuak esportatu .....	46
kontaktuak inportatu .....	42
sartzea .....	9
sinkronizatu .....	71
egutegia, laster markak .....	13, 73
Facebook™ kontaktuak, egutegia eta argazkiak .....	73
Google™ contacts, calendar, email .....	71
kontaktuak .....	13, 73
Microsoft® Exchange kontaktuak, egutegia, posta elektronikoa .....	72
<i>SOS Ikus larrialdi-deiak</i>	
SyncML™ .....	13, 73
<b>T</b>	
tamaina aldatzea	
argazkiak .....	115
teklak .....	17
teklatura .....	25
ezarpenak .....	28
<i>telefonía Ikus deiak</i>	
telefonoaren	
bateria .....	16
eguneratu .....	130
errendimendua .....	16
testu-idazketa metodoa .....	25
Timescape™ .....	56, 58
ezarpenak .....	58
infinitu botoia .....	58
iragazki ikonoak .....	57
pantailaren ikuspegi orokorra .....	56
Timescape™ jarioaren widgeta .....	58
Timescape™ lagunen widgeta .....	59
Timescape™ Share widgeta .....	60
widgetak .....	59, 60
TrackID™ teknologia .....	93
emaitzak erabiltzea .....	93
erosi pistak .....	93
Facebook™ zerbitzuarekin erabiltzea .....	94
FM irratiarekin erabiltzea .....	94, 97
grafikoak ikustea .....	93
historia ikustea .....	93
irekitzea .....	93
pista bat gomendatzea .....	94
pista bat partekatzea .....	94
pistei buruzko informazioa bilatzea .....	93
transferitzea	
kontaktuak .....	42
Twitter™	
egoera-eguneratzea .....	57
saioa hastea .....	57
txata .....	55
<b>U</b>	
USB konexioa .....	121
<b>V</b>	
Video Unlimited™ .....	64
bideoak alokatzea .....	64
bideoak erostea .....	64
ikusi bideoak .....	65
jakinarazpenak .....	65
kontua sortzea .....	64
menuaren ikuspegi orokorra .....	64, 65
<b>W</b>	
web arakatzaila	
laster markak kudeatzea .....	83
web-arakatzaila .....	82
ezarpenak .....	85
tresna-barra .....	82
widgetak	
sarrera .....	20
Timescape™ jarioa .....	58, 59
Timescape™ lagunak .....	59, 60
Timescape™ Share .....	60
Wi-Fi® .....	75
Wisepilot™ .....	125
<b>Z</b>	
zerbitzuak .....	12
zerbitzu berriak .....	58
zoma .....	99
3Dko argazkiak .....	117
argazkiak .....	114
zure telefonoa birziklatzea .....	140