

**SAMSUNG**

SM-A500FU

# Erabiltzailearen eskuliburua

**Euskaltelek itzultako eta  
ekoiztutako eskuliburua**



[www.samsung.com](http://www.samsung.com)

# Edukia

## Hasi aurretik, irakurri informazio hau

### Hasteko

- 7 Kaxaren edukia
- 8 Gailuaren diseinua
- 10 SIM edo USIM txartela eta bateria sartzeari buruzko informazioa
- 18 Memoria-txartela erabiltzea
- 21 Gailua piztea eta itzaltzea
- 21 Pantaila blokeatzea eta desblokeatzea

### Oinarrizko kontzeptuak

- 22 Ukipen-pantaila erabiltzea
- 25 Pantaila nagusiaren diseinua
- 29 Jakinarazpen-panela eta doikuntza azkarren panela
- 32 Aplikazioak irekitzea
- 32 Aplikazioak instalatzea edo desinstalatzeari buruzko informazioa
- 34 Testua idaztea
- 37 Pantaila-irudia
- 37 Nire fitxategiak
- 38 Energia aurrezteko funtzioa
- 39 Laguntza-informazioa ikustea

## Sare-konektagarritasuna

- 40 Datu mugikorak
- 40 WiFi-a
- 41 USB modema eta WiFi eremua

## Mugimenduak eta irisgarritasun-funtzioak

- 43 Mugimenduak eta keinuak
- 46 Multiwindow
- 49 Esku bakarrarekin erabiltzea

## Pertsonalizatzea

- 50 Pantaila nagusia eta aplikazioak administratzea
- 52 Pantaila-atzealdeak eta melodiak konfiguratzeari buruzko informazioa
- 53 Pantaila desblokeatzeko aukera aldatzeari buruzko informazioa
- 54 Modu pribatua
- 55 Modu erraza
- 56 Beste gailu batetik datuak transferitzeari buruzko informazioa
- 57 Kontuak konfiguratzeari buruzko informazioa

## Telefonia

- 58 Deitzea
- 60 Deiak jasotzea
- 61 Hitz egiten ari zarela dituzun aukerak

## Kontaktuak

- 63 Kontaktuak gehitzea
- 63 Kontaktuak inportatzea eta esportatzea
- 64 Kontaktuak bilatzea

## Mezuak eta posta elektronikoa

- 65 Mezuak
- 67 Posta elektronikoa

## Kamera

- 69 Oinarrizko argazki-ateratzea
- 71 Argazkiak ateratzeko moduak
- 74 Kameraren doikuntzak

## Galeria

- 76 Gailuan edukia ikustea
- 77 Beste gailu batzuetan gordetako edukia ikustea

## Segurtasun-laguntza

- 78 Larrialdi-modua
- 79 Laguntza-mezua

## Aplikazio eta funtzio erabilgarriak

- 80 S Finder
- 80 Egutegia
- 82 S Voice

- 83 Internet
- 84 Musika
- 86 Bideoa
- 88 Estudioa
- 89 Erlojua
- 91 Kalkulagailua
- 91 Oharrak
- 92 Grabagailua
- 93 Dropbox
- 94 Flipboard
- 94 Irratia
- 96 Google Apps

## Beste gailu batzuekin konektatzea

- 98 Bluetootha
- 100 Wi-Fi Direct
- 102 NFC
- 104 S Beam
- 105 Konexio azkarra
- 106 Screen Mirroring
- 108 Mugikor bidez inprimatzea

## Gailuaren eta datuen administratzailea

- 109 Gailua eguneratzea
- 110 Fitxategiak transferitzea telefonoaren eta ordenagailuaren artean
- 111 Segurtasun-kopiak egitea edo datuak berrezartzea
- 111 Datuak berrezartzea

## **Doikuntzak**

- 112 Doikuntzei buruz
- 112 DOIKUNTZA AZKARRAK
- 112 KONEXIOAK
- 117 GAILUA
- 121 PERTSONALIZAZIOA
- 124 SISTEMA
- 130 APLIKAZIOAK

## **Arazoak konpontzea**

# Hasi aurretik irakurri informazio hau

Gailua erabiltzen hasi aurretik, irakurri eskuliburu hau, erabilera zuzena eta segurua bermatzeko.

- Deskribapenak gailuaren aurrez zehaztutako doikuntzei buruzkoak dira.
- Baliteke eskuliburu honetako eduki batzuk eta gailuarenak bat ez etortzea, zerbitzu-hornitzailearen edo gailuaren softwarearen arabera.
- CPUaren eta RAM memoriaren erabilera handia eskatzen duten edukiek (kalitate handiko edukia) gailuaren errendimendu orokorrari eragiten diote. Baliteke edukiari lotutako aplikazioek behar bezala ez funtzionatzea, gailuaren zehaztapenen eta erabiltzen den inguruaren arabera.
- Samsungek ez du bere gain hartzen bera ez den hornitzaile baten aplikazioek eragindako errendimendu-arazoan erantzukizunik.
- Samsungek ez du bere gain hartzen erregistro-doikuntzak editatzeagatik edo sistema eragilearen softwarea aldatzeagatik sortzen diren errendimendu-arazoan erantzukizunik. Sistema eragilea pertsonalizatzen saiatuz gero, baliteke gailuak edo aplikazioek ondo ez funtzionatzea.
- Softwareak, soinu-iturriek, pantaila-atzealdeek, irudiek eta gailuarekin batera datozen gainerako multimedia-edukiek erabilera-lizentzia mugatua dute. Material horiek helburu komertzialekin edo beste helburu batzuekin erabiltzea egile-eskubideen legeak urratzea da. Erabiltzaileak guztiz erantzule dira multimedia-baliabideak legez kanpo erabiltzen badituzte.
- Gerta liteke gastu gehigarriak izatea datu-zerbitzu hauek erabiltzeagatik, besteak beste: mezuak, kargatzea eta deskargatzea, sinkronizazio automatikoa edo kokapen-zerbitzuak. Bolumen handiko datu-transferentzietarako WiFi funtzioa erabiltzea gomendatzen da.
- Gailuarekin datozen aplikazio lehenetsiak eguneratu egin litezke, eta baliteke bateragarri izateari uztea, aurretik jakinarazi gabe. Gailuak dakarren aplikazioen batekin zalantzaren bat badaukazu, jarri harremanetan Samsungen Laguntza Teknikoko Zerbitzuarekin. Erabiltzaileak instalatutako aplikazioen kasuan, berriz, jarri harremanetan zerbitzu-hornitzailearekin.
- Gailuaren sistema eragilea aldatzen baduzu edo iturri ez-ofizialetako softwarea instalatzen baduzu, baliteke gailuak ondo ez funtzionatzea eta datuak kaltetzea edo galtzea. Hori eginez gero, Samsungekiko lizentzia-hitzarmena urratzen da, eta bermea ezeztatuta geratzen da.

- Modeloaren eta eskualdearen arabera, litekeena da gailu batzuek FCCren onespina behar izatea (Federal Communications Commission). Gailu honek FCCren onespina baldin badu, dagokion FCCren IDa ikusi ahal izango duzu. FCCren IDa ikusteko, ukitu **Menua** → **Ezarpenak** → **Gailuari buruz**.
- Gailua SIM bakarrekoa den edo bi SIMekoa den, desberdintasunak egon daitezke onartutako funtzioetan edo funtzio horien izenetan.

## Jakinarazpen-ikonoak



**Adi:** Zu zeu edo beste pertsona batzuk kaltetu ditzaketen egoerak.



**Kontuz:** Zure gailua edo beste tresna batzuk kaltetu ditzaketen egoerak.



**Oharra:** Erabilera-gomendioak edo informazio gehigarria.

# Hasteko

## Kaxaren edukia

Produktuaren kaxan, hauek aurkituko dituzu:

- Gailua
- Bizkor hasteko gida



- Gailuarekin batera datozen elementuak eta eskuragarri dauden osagarriak desberdinak izan litezke lekuaren edo zerbitzu-hornitzailearen arabera.
- Gailuarekin batera emandako elementuak gailurako berariaz diseinatuta daude, eta baliteke beste gailu batzuekin bateragarriak ez izatea.
- Itxura eta zehaztapenak aldatu egin litezke aurretik jakinarazi gabe.
- Hainbat osagarri eros ditzakezu Samsungen tokiko hornitzailearen bidez. Erosi aurretik, ziurtatu gailuarekin bateragarriak direla.
- Samsungek onartutako osagarriak soilik erabili. Baliteke onartu gabeko osagarriak erabilteak bermeak estaltzen ez dituen errendimendu-arazoak eta funtzionamendu-erroreak eragitea.
- Osagarrien eskuragarritasuna aldatu egin liteke, enpresa fabrikatzaileen arabera. Eskuragarri dauden osagarriei buruzko informazio gehiago nahi izanez gero, ikus Samsungen webgunea.

# Gailuaren diseinua

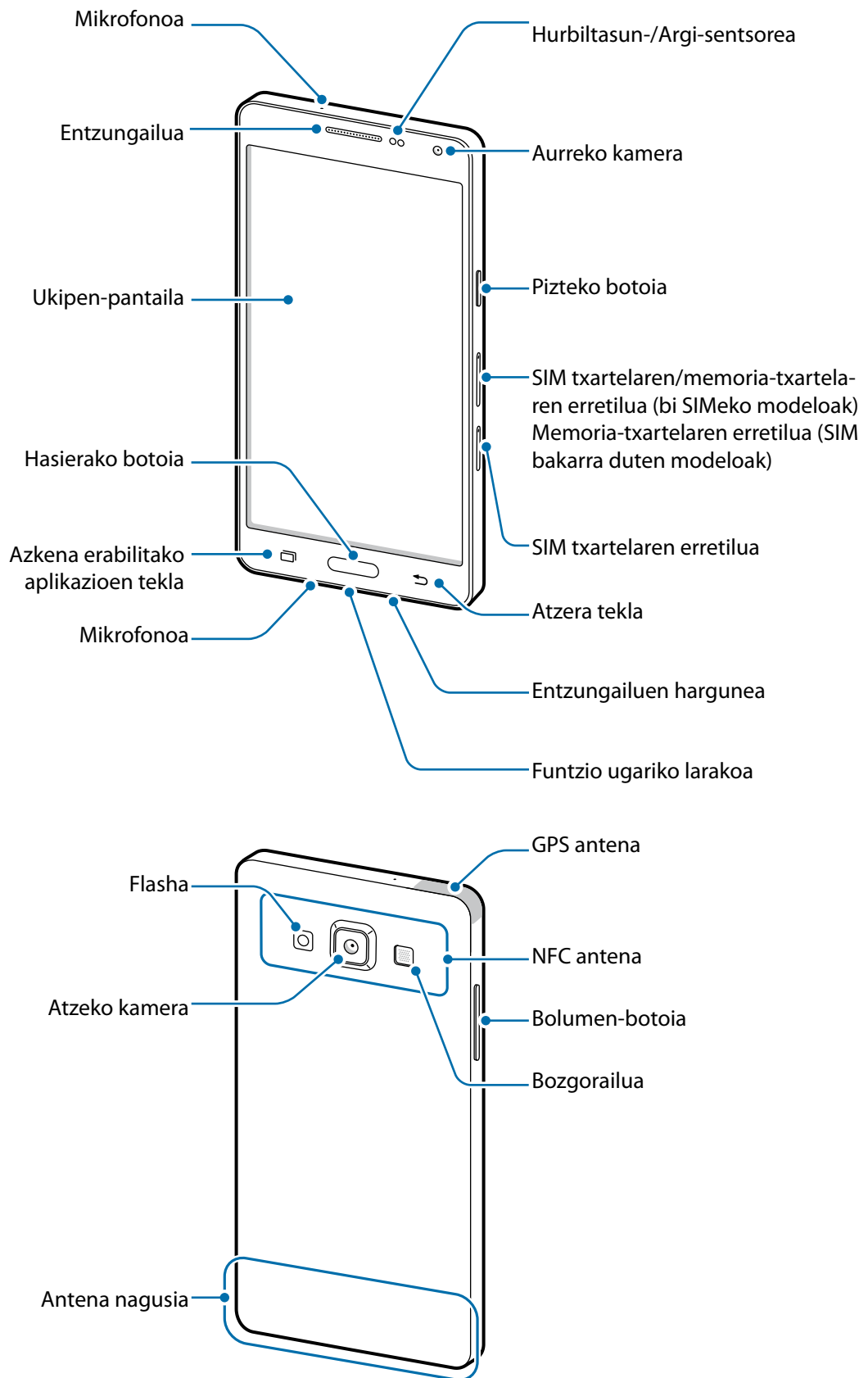







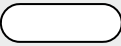

- Ez estali antena eskuekin edo beste objekturen batekin. Baliteke konektagarritasun-ara-  
zoak eragitea edo bateria agortzea.
- Samsungek onartutako pantaila-babesle bat erabiltzea gomendatzen da. Baliteke onartu  
gabeko pantaila-babesleek funtzionamendu-erroreak eragitea sentsoreetan.
- Ukipen-pantailak ez du urik ukitu behar. Litekeena da ukipen-pantailak ongi ez funtzio-  
natzea ingurune hezeetan edo bustitzen denean.

## Botoiak

Botoia	Funtzioa
 <b>Pizteko botoia</b>	<ul style="list-style-type: none"> <li>• Luze sakatu telefonoa pizteko eta itzaltzeko.</li> <li>• Sakatu, pantaila pizteko edo blokeatzeko.</li> </ul>
 <b>Azkena erabilitako aplikazioak</b>	<ul style="list-style-type: none"> <li>• Sakatu, azkena erabilitako aplikazioen zerrenda irekitzeko.</li> <li>• Luze sakatu uneko pantailako aukera gehigarrietara sartzeko.</li> </ul>
 <b>Hasierako botoia</b>	<ul style="list-style-type: none"> <li>• Sakatu, pantaila blokeatuta dagoela, pizteko.</li> <li>• Sakatu, pantaila nagusira itzultzeko.</li> <li>• Sakatu bi aldiz S Voice martxan jartzeko.</li> <li>• Luze sakatu Google abiarazteko.</li> </ul>
 <b>Atzera botoia</b>	<ul style="list-style-type: none"> <li>• Sakatu, aurreko pantailara itzultzeko.</li> </ul>
 <b>Bolumen-botoia</b>	<ul style="list-style-type: none"> <li>• Sakatu gailuaren bolumena doitzeko.</li> </ul>

# SIM edo USIM txartela eta bateria sartzea

## SIM edo USIM txartela sartzea

Sartu telefonia mugikorreko zerbitzu-hornitzaileak emandako SIM edo USIM txartela.



- Gailuak nanoSIM txartelak soilik onartzen ditu.
- Baliteke LTE zerbitzuetako batzuk eskuragarri ez egotea zerbitzu-hornitzailearen arabera. Zerbitzuaren erabilgarritasunari buruzko xehetasun gehiago eskuratzeko, jarri harremanetan zerbitzu-hornitzailearekin.

1 SIM txartelaren erretilua ateratzeko, sartu ateratze-eraztuna erretiluaren zuloan.

► **Bi SIMeko modeloak:**

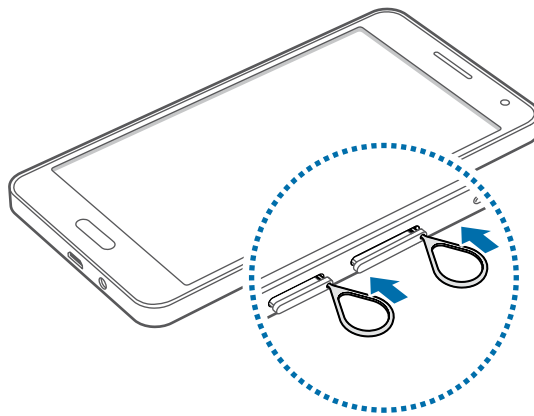

► **SIM bakarra duten modeloak:**

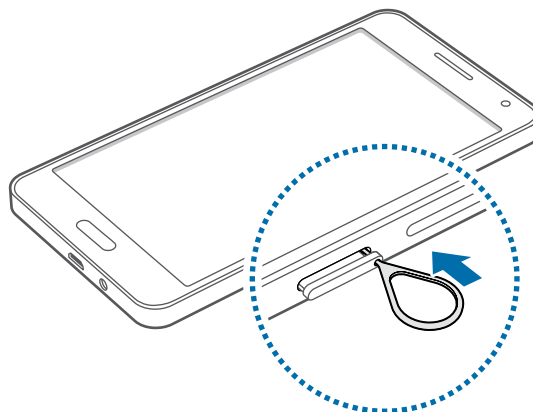

Ziurtatu ateratze-eraztuna zuloari perpendikular dagoela. Hala ez bada, gailua honda daiteke.

**2** Atera kontu handiz SIM txartela bere erretiluaren zirrikitutik.

► **Bi SIMeko modeloak:**

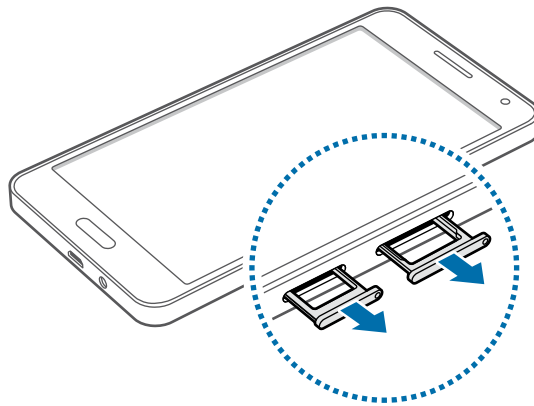

► **SIM bakarra duten modeloak:**

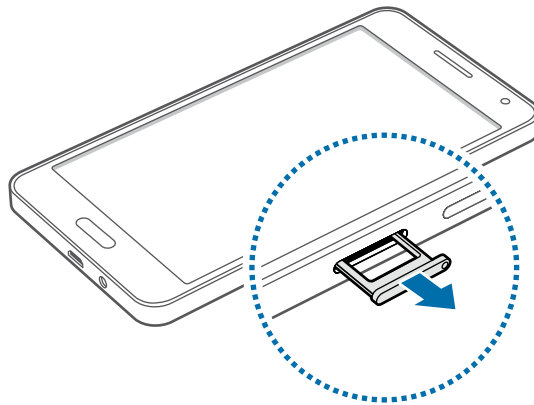

**3 ▶ Bi SIMeko modeloak:** Sartu SIM edo USIM txartela dagokion erretiluan, urre-koloreko kontaktuak beherantz dituela.

Jarri SIM edo USIM txartel nagusia 1. SIM txartelaren erretiluan (1), eta bigarren SIM edo USIM txartela, 2. SIM txartelaren erretiluan (2).

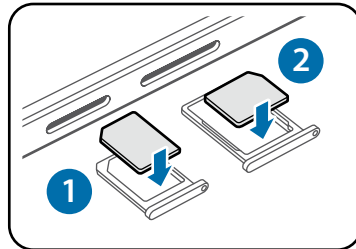

2. SIM txartelaren erretiluak memoria-txartelaren erretilu gisa ere balio du. Hala ere, ezin dira jarri, aldi berean, erretilu honetan, SIM edo USIM txartela eta memoria-txartela.

**▶ SIM bakarra duten modeloak:** Sartu SIM edo USIM txartela dagokion erretiluan, urre-koloreko kontaktuak beherantz dituela.

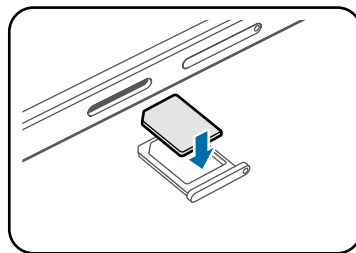

Kontuz: ez galdu SIM edo USIM txartela, eta ez utzi beste inori erabiltzen. Samsungek ez du bere gain hartzen txartelak galtzearen edo lapurtzearen ondorioz sortutako kalte eta eragozpenen ardurarik.

#### 4 Sartu kontu handiz SIM txartela bere erretiluaren zirrikitutik.

► **Bi SIMeko modeloak:**

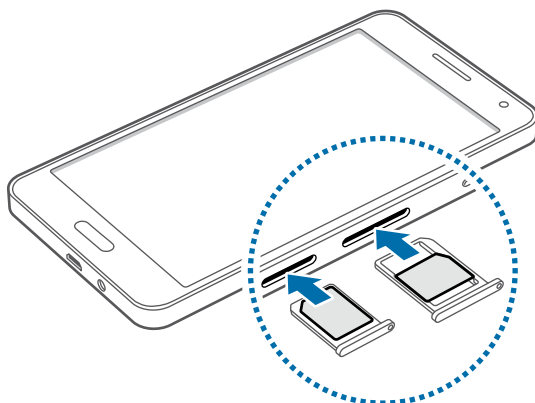

► **SIM bakarra duten modeloak:**

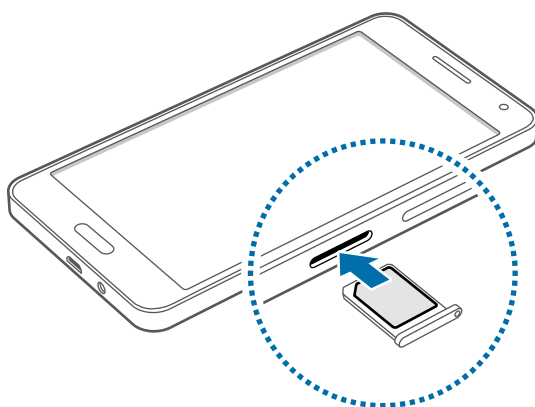



## Bi SIM edo USIM txartel erabiltzea (Bi SIMeko modeloak)

Bi SIM edo USIM txartel sartzen badituzu, gailu berean bi telefono-zenbaki edo bi zerbitzu-hornitzaile izan ditzakezu.

### SIM edo USIM txartelak aktibatzea

Pantaila nagusian, uzurikitu **Menua** → **Ezarpenak** → **SIM txartelen administratzailea**. SIM edo USIM txartelak aktibatzeko, arrastatu etengailuetako bat, edo biak.

### SIM edo USIM txartelen izenak eta ikonoak aldatzea

Pantaila nagusian, ukitu **Menua** → **Ezarpenak** → **SIM txartelen administratzailea**. Hautatu SIM edo USIM txarteletako bat, eta sakatu Erregistratu izena edo ikonoa hautatu. Hautatu txartel bakoitzaren kasuan bistaratzea nahi duzun izena eta ikonoa.

### Txartel batetik bestera aldatzea

Bi SIM edo USIM txartel baldin badituzu aktibo, txartela hautatzeko ikonoak bistaratuko dira jakinarazpen-paneleko aginte-koadroan. Ireki jakinarazpen-panela, eta hautatu txartel bat.

## Bateria kargatzea

Erabili kargagailua bateria kargatzeko, gailua lehen aldiz erabili aurretik. Ordenagailu batean ere kargatu dezakezu, USB kable baten bitartez.



Samsungek onartzen dituen kargagailuak, bateriak eta kableak soilik erabili. Onartu gabeko kargagailu edo kableek bateria leherrarazi edo gailua kaltetu lezakete.



- Bateria-maila txikia bada, bateriaren ikonoa hutsik egongo da.
- Bateria batere kargarik gabe badago, ezingo duzu gailua piztu kargagailua konektatu eta berehala. Utzi bateria deskargatua minutu batzuez kargatzen, gailua berriro piztu aurretik.
- Aplikazio bat baino gehiago erabiltzen badituzu aldi berean edo sareko aplikazioak edo beste gailu batekin konektatu beharreko aplikazioak erabiltzen badituzu, bateria azkar agortuko da. Saretik ez deskonektatzeko edo datu-transferentzia egin bitartean energiarik ez galtzeko, bateria osorik kargatu ondoren erabili beti aplikazio horiek.

Konektatu USB kablea USB elektrizitate-egokigailura, eta, gero, konektatu USB kablearen muturra erabilera ugariko larakoari.

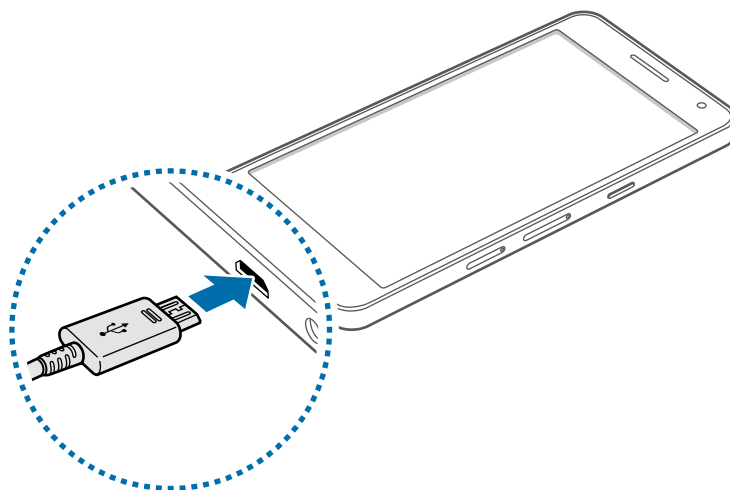

Kargagailua gaizki konektatzen baduzu, baliteke gailuari kalte larriak eragitea. Okerreko erabilerak eragindako kalteak ez dira bermean sartzen.





- Gailua erabil dezakezu kargatzen ari dela, baina baliteke guztiz kargatzeko denbora gehiago behar izatea.
- Gailuak, kargatzen ari dela, elikadura ezegonkorra jasotzen bada, gerta liteke ukipen-pantailak ez funtzionatzea. Hori gertatzen bada, deskonektatu kargagailua gailutik.
- Kargatzen ari den bitartean, gerta liteke gailua berotzea. Hori normala da, eta ez du eraginik telefonoaren bizitza erabilgarrian edo errendimenduan. Bateria ohikoa baino gehiago berotzen bada, baliteke kargagailuak kargatzeari uztea.
- Gailua behar bezala kargatzen ez bada, eraman ezazu kargagailuarekin batera Samsungen Laguntza Teknikoko Zerbitzura.

Guztiz kargatu ondoren, deskonektatu gailua kargagailutik. Lehenengo, deskonektatu kargagailua telefonotik, eta, gero, korrante-hargunetik.



Kargagailuak ez du pizteko eta itzaltzeko etengailurik, eta, beraz, ez du elektrizitate-hornidura eteteko aukerarik; ondorioz, erabiltzaileak kendu behar du kargagailua saretik. Gainera, konektatuta dagoenean, entxufetik gertu egon behar du. Energia aurrezteko, deskonektatu kargagailua erabiltzen ari ez zarenean.

## Bateria-kontsumoa murriztea

Bateria aurretik laguntzen duten zenbait funtzio ditu gailuak. Aukera horiek pertsonalizatu eta bigarren mailako funtzioak desaktibatuz gero, denbora gehiago irauko dizu gailuak berriz kargatu aurretik.

- Gailua erabiltzen ari ez bazara, blokeatu gailua, pizteko tekla sakatuta.
- Itxi behar ez dituzun aplikazioak, ataza-kudeatzailearen bidez.
- Desaktibatu bluetootharen funtzioa.
- Desaktibatu WiFi funtzioa.
- Desaktibatu aplikazioen sinkronizazio automatikoa.
- Murriztu atzealdeko argiztapeneko denbora.
- Murriztu pantailaren distira.

# Memoria-txartela erabiltzea

## Memoria-txartel bat sartzea

Gehienez ere 64 Gb-eko gaitasuna duten memoria-txartelak onartzen ditu gailuak. Fabrikatzailearen eta txartel-motaren arabera, baliteke txartel batzuk gailuarekin bateragarriak ez izatea.



- Baliteke memoria-txartel guztiak ez izatea guztiz bateragarriak gailuarekin. Bateragarria ez den memoria-txartel bat erabiltzen baduzu, baliteke gailua edo memoria-txartela hondatzea, baita txartelean gordetako datuak hondatzea ere.
- Ziurtatu memoria-txartela norabide egokian sartu duzula, gora begira.



- Gailu honetan, FAT eta exFAT fitxategi-sistemak erabil daitezke memoria-txarteletarako. Fitxategi-sistema ezberdin batekin formateatu den txartel bat txertatzen baduzu, berriz formateatzeko eskatuko dizu gailuak.
- Datuak sarri idazten eta ezabatzen arituz gero, memoria-txartelaren bizitza erabilgarria murriztu egiten da.
- Gailuan memoria-txartel bat sartzen duzunean, memoria-txartelaren fitxategi-direktoria **Nire fitxategiak** → **SD txartela** karpetan agertuko da, barne-memoriaren barruan.

- 1 Memoria-txartelaren erretilua ateratzeko, sartu ateratze-eraztuna erretiluaren zuloan.
- 2 Atera kontu handiz memoria-txartela bere erretiluaren zirrikitutik.
- 3 Sartu memoria-txartela dagokion erretiluaren zirrikituan, urre-koloreko kontaktuak beherantz dituela.

**4** Sartu kontu handiz memoria-txartelaren erretilua bere zirikitan.

► **Bi SIMeko modeloak:**

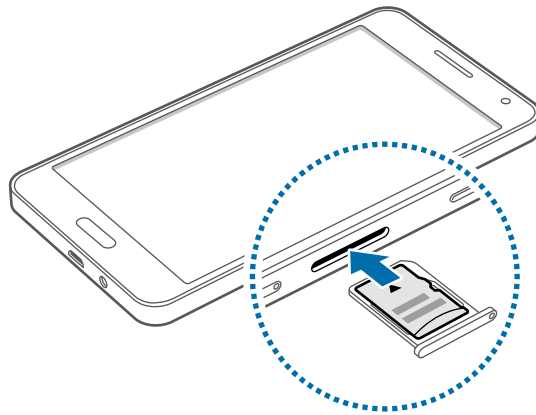

► **SIM bakarra duten modeloak:**

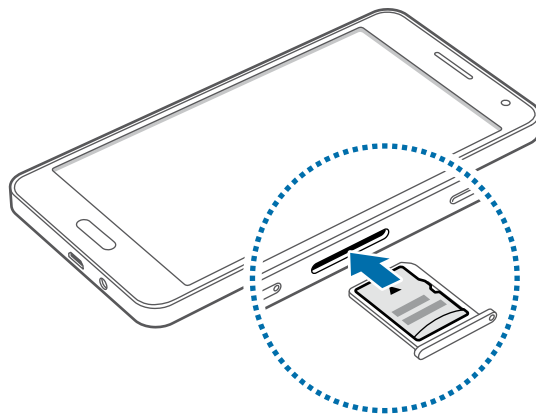

## Memoria-txartela ateratzea

Memoria-txartel bat kendu aurretik, desgaitu, seguru erazteko. Pantaila nagusian, ukitu **Menua** → **Ezarpenak** → **Memoria** → **Muntatu SD txartela**.

- 1 Memoria-txartelaren erretilua ateratzeko, sartu ateratze-eraztuna erretiluaren zuloan.
- 2 Atera kontu handiz memoria-txartela bere erretiluaren zirrikitutik.
- 3 Atera memoria-txartela:
- 4 Sartu kontu handiz memoria-txartelaren erretilua bere zirrikituan.



Ez kendu memoria-txartela gailua informazioa transferitzen edo informaziora sartzen ari den bitartean. Baliteke datuak galtzea edo kaltetzea, edo memoria-txartela edo gailua bera kalte-tzea. Samsungek ez du bere gain hartzen memoria-txartelak gaizki erabili eta kaltetzearen ondorioz sortutako galeren (datu-galerak, adibidez) ardurarik.

## Memoria-txartela formateatzea

Baliteke ordenagailu batean formateatutako memoria-txartel bat ez izatea bateragarria gailuarekin. Formateatu memoria-txartela gailuan.

Pantaila nagusian, hautatu **Menua** → **Ezarpenak** → **Memoria** → **Formateatu SD txartela** → **Guztiak ezabatu**



Memoria-txartela formateatu aurretik, gogoan izan gailuan gordetako datu garrantzitsu guztien segurtasun-kopia egin behar dela. Fabrikatzailearen bermeak ez ditu estaltzen erabiltzaileek ekintzek eragindako datu-galerak.

## Gailua piztea eta itzaltzea

Gailua pizteko, luze sakatu pizteko botoia segundo batzuez.

Gailua lehen aldiz piztean, edo fabrikako datuak berrezarri ondoren, jarraitu pantailako argibideei, gailua konfiguratzeko.

Gailua itzaltzeko, luze sakatu pizteko botoia, eta ukitu **Itzali**.



Haririk gabeko gailuak debekatuta dauden eremuetan (hegazkinetan eta ospitaletan, adibidez) zaudenean, bete langile ofizialek egindako ohar eta argibide guztiak.

## Pantaila blokeatzea eta desblokeatzea

Pizteko botoia sakatzen baduzu, pantaila itzali egingo da, eta gailua blokeatu egingo da. Gainera, pantaila itzali eta automatikoki blokeatuko da, gailua denbora-tarte jakin batez erabiltzen ez baduzu.

Pantaila desblokeatzeko, sakatu pizteko botoia edo hasierako botoia, eta lerratu hatza edozein norabidetan pantailaren desblokeatze-eremuan.

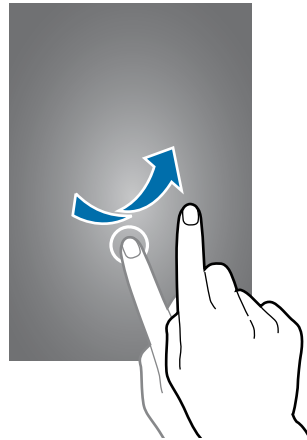

Pantaila desblokeatzeko kodea aldatu egin ahal izango duzu. Xehetasun gehiago jakiteko, ikusi [Pantaila desblokeatzeko aukera aldatzea](#).

# Oinarrizko kontzeptuak

## Ukipen-pantaila erabiltzea



- Ukipen-pantailak ez du ukitu behar beste gailu elektrikorik. Deskarga elektrostati-koek ukipen-pantailaren funtzionamenduan eragin dezakete.
- Ukipen-pantailak kalterik izan ez dezan, ez sakatu objektu puntadunekin, eta ez sakatu gehiegi hatzekin.



- Pantailaren ertzetatik hurbil ukituz gero, baliteke gailuak ez ezagutzea, ukipen bidez idazteko eremutik kanpo dagoelako.
- Ukipen-pantaila denbora luzez inaktibo utziz gero, baliteke irudiak gaizki agertzea. Gailua erabili behar ez baduzu, itzali ukipen-pantaila.
- Ukipen-pantaila hatzez erabiltzea gomendatzen da.

## Sakatzea

Aplikazio bat irekitzeko, menuko elementu bat aukeratzeko, pantailako botoi bat sakatzeko edo pantailako teklatuarekin karaktere bat idazteko, sakatu pantaila hatzarekin.

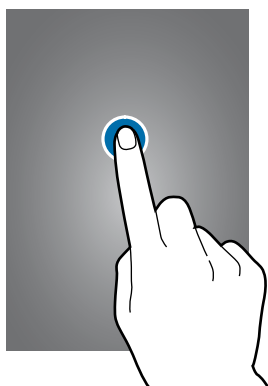

## Luze sakatzea

Sakatu elementu bat edo pantaila 2 segundo baino luzaago, eskuragarri dauden aukeren zerrenda irekitzeko.



## Arrastatzea

Elementu bat mugitzeko, luze sakatu elementua, eta arrastatu nahi duzun lekuraino.

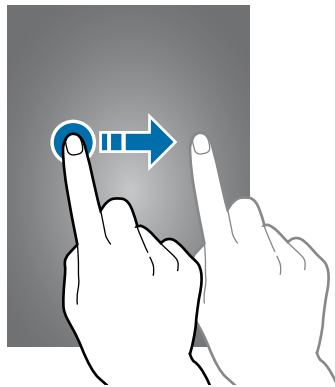

## Bi aldiz sakatzea

Sakatu bi aldiz webgune bat edo irudi bat, zooma handitzeko. Sakatu beste bi aldiz, jatorrizko tamainara itzultzeko.

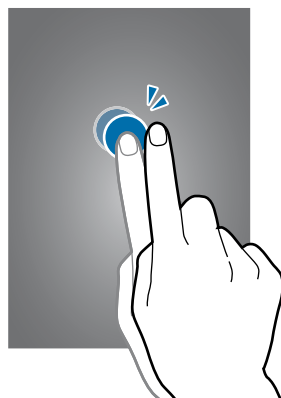

## Lerratzea

Lerratu pantaila nagusia edo aplikazio-pantaila ezkerrera edo eskuinera, beste panel bat ikusteko. Lerratu pantaila gora edo behera webgune batean edo elementu-zerrenda batean mugitzeko; adibidez, kontaktu-zerrendan.

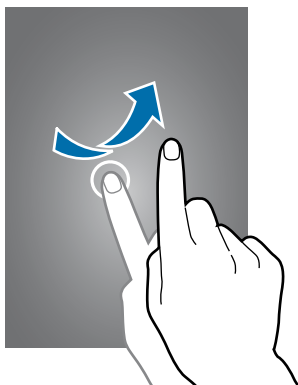

## Atximur egitea

Berezi bi hatz webgune batean, mapa batean edo irudi batean, zoma handitzeko. Zoma txikitzeko, berriz, elkartu itzazu.

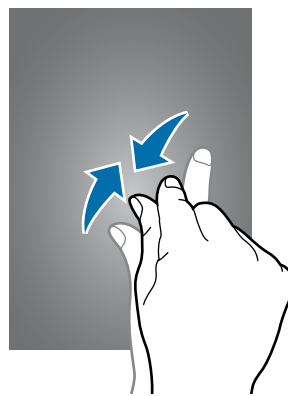
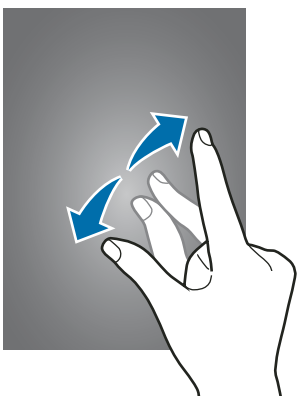



# Pantaila nagusiaren diseinua

## Hasierako pantaila

Gailuaren funtzio guztietara sartzeko abiapuntua da pantaila nagusia. Widgetak, aplikazioetarako lasterbideak eta beste funtzio asko ditu. Widgetak aplikazio txikiak dira, funtzio jakin batzuk martxan jarzen dituztenak, pantaila nagusian informazioa eta sarbideak izateko.

Beste panel batzuk ikusteko, joan ezkerrera edo eskuinera, edo aukeratu adierazle bat pantailaren beheko aldean. Pantaila nagusia pertsonalizatzeko, kontsultatu [Pantaila nagusia administratzea](#).

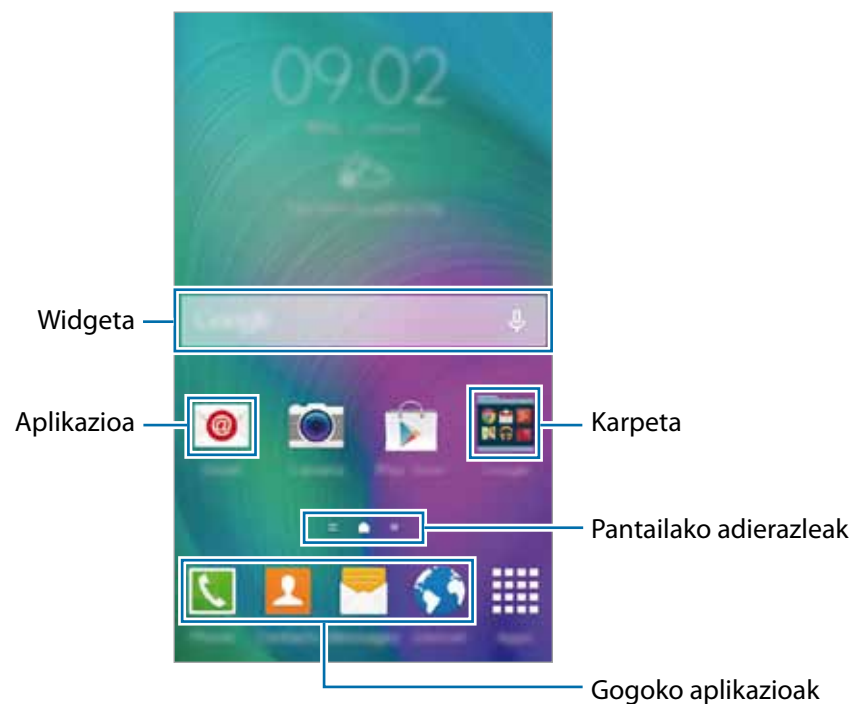

## Pantaila nagusiaren aukerak

Pantaila nagusian, luze sakatu eremu huts bat, edo egin atximur, eskuragarri dauden aukeretara sartzeko.

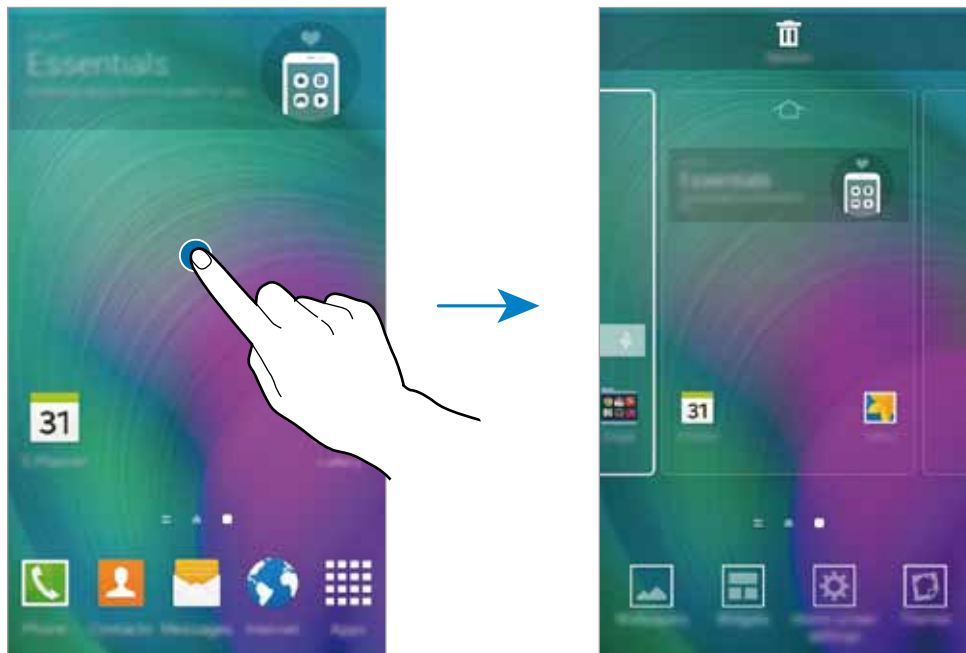

## Flipboard Briefing

Erabili funtzio hau kategoria bakoitzeko azken artikuluak ikusteko. Funtzio honen bidez, zuretzat interesgarriak diren albisten eguneraketak jaso ditzakezu.

- 1 Pantaila nagusian, ukitu , edo joan eskuinera, **Flipboard Briefing** irekitzeko.
- 2 Sakatu **START** funtzio hau exekutatzen duzun lehenengo aldian.
- 3 Lerratu gorantz, albiste-kategoria bakoitzean dauden artikuluak ikusteko.



**Flipboard Briefing** desaktibatzeko, luze sakatu pantaila nagusiko eremu huts bat. Gero, sakatu **Hasierako pantailaren ezarpenak**, eta kendu **Flipboard Briefing** atalean hautatua.

## Aplikazio-pantaila

Aplikazio-pantailan, aplikazio guztietako ikonoak daude; baita azkena instalatutakoenak ere.

Pantaila nagusian, ukitu **Menua**, aplikazio-pantaila irekitzeko. Beste panel batzuk ikusteko, joan ezkerredera edo eskuinera, edo aukeratu adierazle bat pantailaren beheko aldean. Aplikazio-pantaila pertsonalizatzeko, kontsultatu [Aplikazio-pantaila administratzea](#).

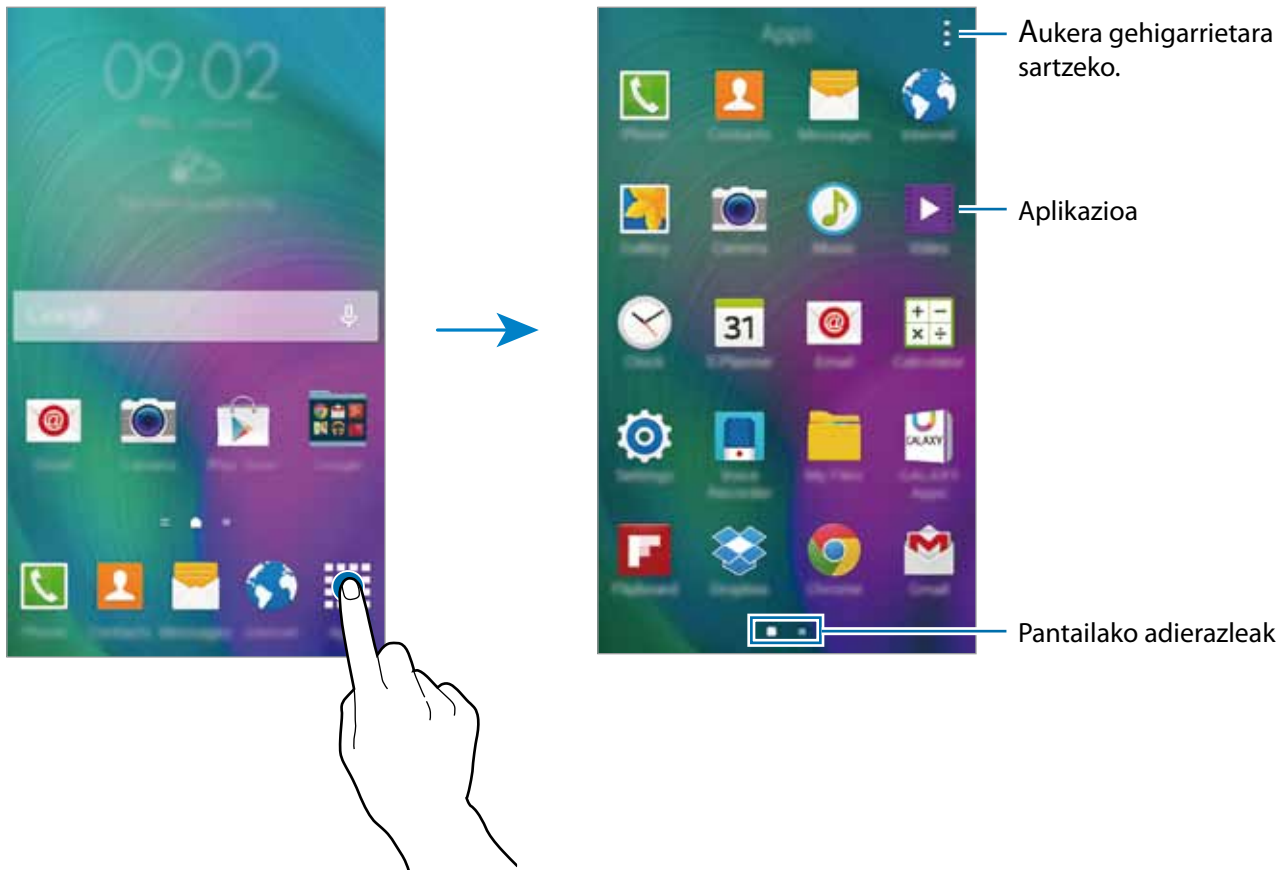







## Jakinarazpen-ikonoak

Jakinarazpen-ikonoak egoera-barran bistaratzen dira, pantailaren goiko aldean. Taula honetan jasotzen dira ikono ohikoenak.



Aplikazio batzuetan, baliteke egoera-barra ez bistaratzea pantailaren goiko aldean. Egoera-barra bistartzeko, arrastatu pantailaren goiko aldea beherantz.

Ikonoa	Esanahia
	Ez dago seinalerik
	Seinalearen intentsitatea
	SIM edo USIM txartelaren uneko erabilera (Bi SIMeko modelook)
	Desplazamendua (roaminga)
	GPRS sarea konektatuta
	EDGE sarea konektatuta
	UMTS sarea konektatuta
	HSDPA sarea konektatuta
	HSPA+ sarea konektatuta
	LTE sarea konektatuta
	WiFi-ra konektatuta
	Bluetootha aktibatuta
	GPSa aktibatuta
	Deia martxan
	Dei galdua
	Smart stay funtzioa aktibatuta
	Sarearekin sinkronizatzen
	Ordenagailu batekin konektatuta
	SIM eta USIM txartelik gabe

Ikonoa	Esanahia
	Testu-mezu edo multimedia-mezu berria
	Alarma aktibatuta
	Modu isila aktibatuta
	Bibrazio modua aktibatuta
	Hegazkin-modua aktibatuta
	Errore bat gertatu da edo kontuz ibili behar da
	Bateriaren karga-maila

## Jakinarazpen-panela eta doikuntza azkarren panela

### Jakinarazpen-panela erabiltzea

Jakinarazpenak jasotzen dituzunean (mezuak edota dei galduak), ikonoak bistaratuko zaizkizu egoera-barran. Ikonoei buruzko informazio gehiago ikusteko, ireki jakinarazpen-panela, eta ikusi xehetasunak.

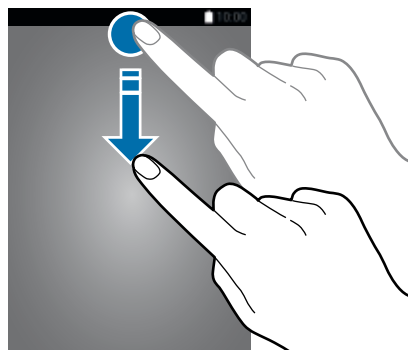

Jakinarazpen-panela irekitzeko, arrastatu behera egoera-barra. Jakinarazpen-panela ixteko, arrastatu barra pantailaren beheko aldetik gora.



Jakinarazpen-panelean, funtzio hauek erabili ahal izango dituzu.



## Doikuntza azkarren botoi guztiak berrantolatzeko

Jakinarazpen-panelean doikuntza azkarretako botoiak berriro antolatzeko  →  luze sakatu elementu bat, eta, ondoren, arrastatu beste leku batera.

## Lasterbideen panela erabiltzea

Jakinarazpen-panelean, zenbait funtzio aktiba edo desaktiba ditzakezu. Funtzio gehiago aktibatzeke edo desaktibatzeke, ireki doikuntza azkarren panela.

Doikuntza azkarren panela irekitzeko, arrastatu behera egoera-barra hatzak erabiliz. Bestela, sakatu , jakinarazpen-panelean. Doikuntza azkarren panela ixteko, arrastatu barra pantailaren beheko aldetik gora.

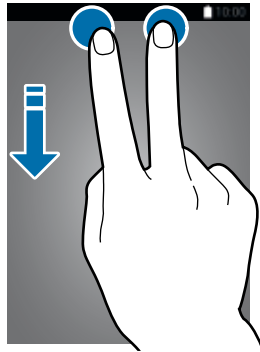

Sakatu aukera hauek, aukera aktibatzeke edo desaktibatzeke. Doikuntza zehatzagoak ikus ditzakezu botoi bat luze sakatzuz gero.

- **Wi-Fi:** ikusi [Wi-Fi](#), informazio gehiago eskuratzeko.
- **Kokapena:** informazio gehiago eskuratzeko, ikusi [Kokapena](#).
- **Soinua / Bibrazioa / Isilarazi:** soinu-modu bat aukeratzeko.
- **Pantaila biraketa:** gailua biratzen denean interfazea ere bira dadin / bira ez dadin.



Aplikazio batzuek ez dute ematen pantaila biratzeko aukerarik.

- **Bluetooth:** informazio gehiago eskuratzeko, ikusi [Bluetootha](#).
- **Datu mugik.:** informazio gehiago behar baduzu, ikusi [Datuen erabilera](#) edo [Sare mugikorrak](#).
- **Bat. aurr. ultram.:** informazio gehiago behar baduzu, ikusi [Energia asko aurrezteko modua](#).
- **Multiwindow:** informazio gehiago eskuratzeko, ikusi [Multiwindow](#).
- **Hegaldia modua:** informazio gehiago eskuratzeko, kontsultatu [Hegazkin-modua](#).
- **Mobile hotspot:** informazio gehiago eskuratzeko, kontsultatu [USB modema eta WiFi eremua](#).
- **Screen Mirroring:** informazio gehiago eskuratzeko, kontsultatu [Screen Mirroring](#).
- **NFC:** informazio gehiago eskuratzeko, kontsultatu [NFC](#).
- **Sinkroniz.:** funtzio hau aktibatuz gero, gailuak automatikoki sinkronizatzen ditu aplikazioak (egutegia eta posta elektronikoa, adibidez).





- **Smart stay:** funtzio hau aktibatuz gero, pantaila piztuta egongo da zu begira zauden bitartean.
- **Bateria aurrez.:** informazio gehiago behar baduzu, kontsultatu [Energia aurrezteko funtzioa](#).
- **Blokeo modua:** informazio gehiago eskuratzeko, kontsultatu [Blokeo-modua](#).
- **Modu pribatua:** informazio gehiago eskuratzeko, kontsultatu [Modu pribatua](#).

## Aplikazioak irekitzea

Pantaila nagusian edo aplikazio-pantailan, aukeratu aplikazio baten ikonoa, irekitzeko.

Azkena erabili dituzun aplikazioen zerrenda irekitzeko, ukitu , eta aukeratu aplikazio baten ikonoa, irekitzeko.

### Aplikazio bat ixtea

Sakatu  → , eta, gero, ukitu **Amaitu**, aplikazio baten alboan, ixteko. Aktibatuta dauden aplikazio guztiak ixteko, sakatu **Amaitu guztiak**.  →  ere saka daiteke.

## Aplikazioak instalatzea edo desinstalatzea

### Samsung GALAXY Apps

Erabili aplikazio hau aplikazioak erosteko eta deskargatzeko.

Aplikazio-pantailan, sakatu **GALAXY Apps**.



Baliteke aplikazioa erabilgarri ez egotea, herrialdearen edo zerbitzu-hornitzailearen arabera.

### Aplikazioak instalatzea

Bilatu aplikazioak kategoriaren arabera, edo ukitu , hitz gako bat bilatzeko.

Aukeratu aplikazio bat, hari buruzko informazioa ikusteko. Doako aplikazioak deskargatzeko, sakatu **Gratis**. Ordainpeko aplikazioak erosteko eta deskargatzeko, sakatu **prezioa**.



Automatikoki eguneratzeko doikuntza aldatzeko, sakatu  → **Ezarpenak** → **Eguneratu aplikazioak automatikoki**, eta, ondoren, hautatu aukera bat.



## Play Store

Erabili aplikazio hau aplikazioak erosteko eta deskargatzeko.

Aplikazio-pantailan, sakatu **Play Store**.

### Aplikazioak instalatzea

Bilatu aplikazioak kategoriaren arabera, edo ukitu , hitz gako bat bilatzeko.



Aukeratu aplikazio bat, hari buruzko informazioa ikusteko. Doako aplikazioak deskargatzeko, sakatu **INSTALL**. Ordaintzeko aplikazioak erosteko eta deskargatzeko, sakatu prezioa, eta bete pantailako jarraibideak.





Automatikoki eguneratzeko doikuntza aldatzeko, sakatu  → **EZARPENAK** → **UPDATE ALL**, eta, ondoren, hautatu aukera bat.

## Aplikazioak administratzea

### Aplikazioak desinstalatzea edo desgaitzea

Aplikazio lehenetsiak desgaitzeko, ireki aplikazio-pantaila, eta sakatu  → **Desinstalatu**.  bistaratuko da desgaitu ditzakezun aplikazioen gainean. Hautatu aplikazio bat, eta sakatu **Desaktibatu**.

Deskargatutako aplikazioak desinstalatzeko, ireki aplikazio-pantaila, eta sakatu  → **Deskargatutako aplikazioak** →  → **Desinstalatu**. Bestela, aplikazio-pantailan, sakatu **Ezarpenak** → **Aplikazio kudeatzailea**, aukeratu aplikazio bat, eta, gero, sakatu **Desinstalatu**.

### Aplikazioa aktibatzea

Aplikazio-pantailan, sakatu  → **Ezgaitu aplikazioak**, aukeratu aplikazioak, eta, gero, sakatu **Eginda**. Bestela, aplikazio-pantailan, sakatu **Ezarpenak** → **Aplikazio kudeatzailea**, joan **EZGAITUTA** aukeraraino, hautatu aplikazio bat, eta, gero, sakatu **Gaitu**.



- Ezkutatu aplikazioak: aplikazioak pantailan soilik ezkutatzeko. Ezkutatutako aplikazioak erabiltzen jarraitu ahal izango duzu.
- Ezgaitu aplikazioak: gailuan desinstalatu ezin diren zenbait aplikazio lehenetsi desgaitzeko. Desgaitutako aplikazioak ezingo dituzu erabili.
- Desinstalatu aplikazioak: deskargatutako aplikazioak desinstalatzeko.

## Testua idaztea

### Teklatuaren kokapena

Mezuak bidaltzeko, oharrak sortzeko edo beste aukeraren baterako testua idazteko, teklatua bistaratu-ko da automatikoki.



Testua sartzeko moduak ez du funtzionatzen hizkuntza batzuetan. Testua idazteko, hizkuntza bateragarrietako batera aldatu behar duzu idazteko hizkuntza.

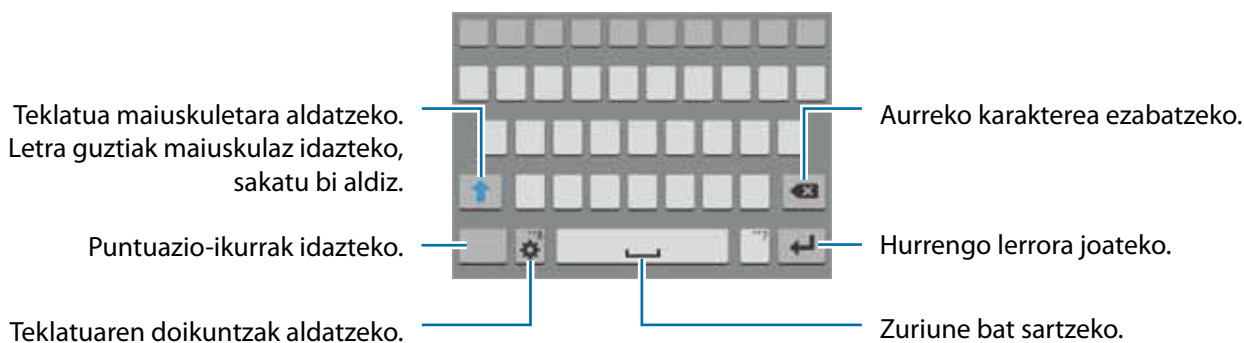

### Idazteko hizkuntza aldatzea

Sakatu  → **Aukeratu sarrera hizkuntzak**, eta, gero, aukeratu erabili nahi dituzun hizkuntzak. Bi hizkuntza edo gehiago aukeratzen badituzu, idazteko hizkuntza alda dezakezu, zuriune-barra ezkerrera edo eskuinera eramanda.



### Teklatuaren diseinua aldatzea

Sakatu , aukeratu **SARRERA HIZKUNTZAK** aukeraren azpiko hizkuntzetako bat, eta, gero, hautatu teklatu-diseinu bat, erabiltzeko.



**3x4 teklatuan**, tekla bakoitzak hiru edo lau karaktere ditu. Karaktere bat sartzeko, sakatu tekla behin baino gehiagotan, dagokion karaktereraino iritsi arte.

## Teklatuaren funtzio gehigarriak erabiltzea

Luze sakatu  zenbait funtzio erabiltzeko.  ez beste ikonoak bistaratu litezke, erabili duzun azken funtzioaren arabera.

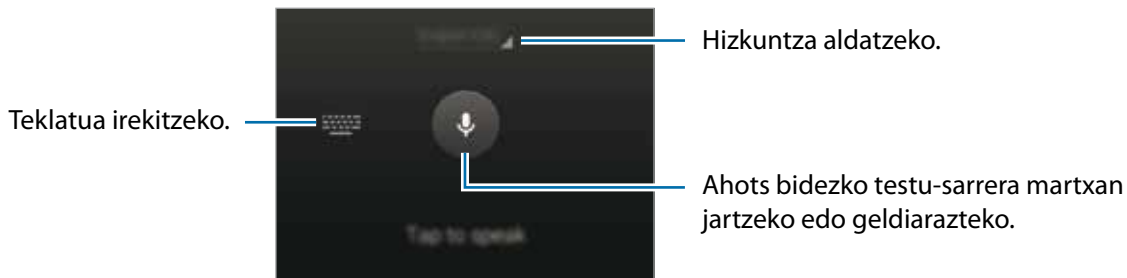

- : testua ahots bidez idazteko.

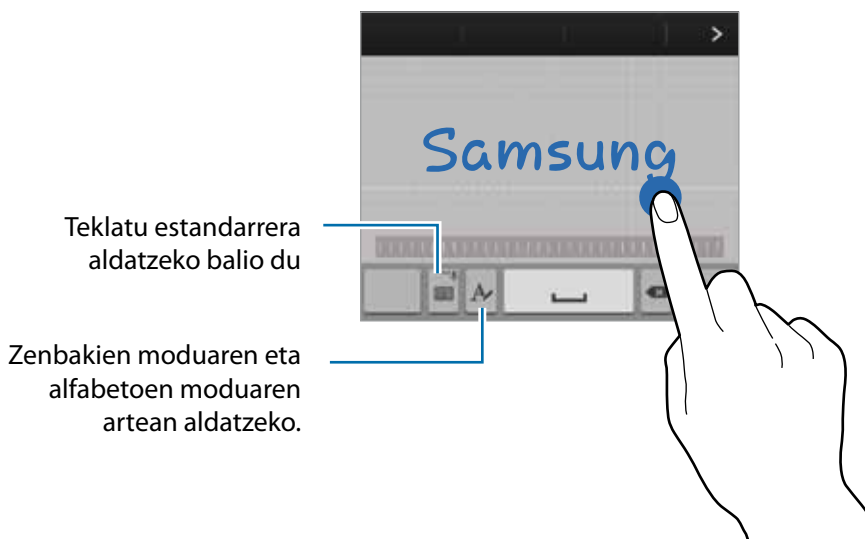

- : eskuz idazteko modura pasatzeko.



Baliteke funtzio hori erabilgarri ez egotea, herrialdearen edo zerbitzu-hornitzailearen arabera.

- : transferentzia-eremuko elementu bat txertatzeko.
- : teklatuaren doikuntzak aldatzeko.

- 🗑️: aurpegierak txertatzeko.
- 🖱️: Teklatu mugikorrera aldatzeko. Teklatua beste leku batera eraman dezakezu, ➡️ arrastatuz.

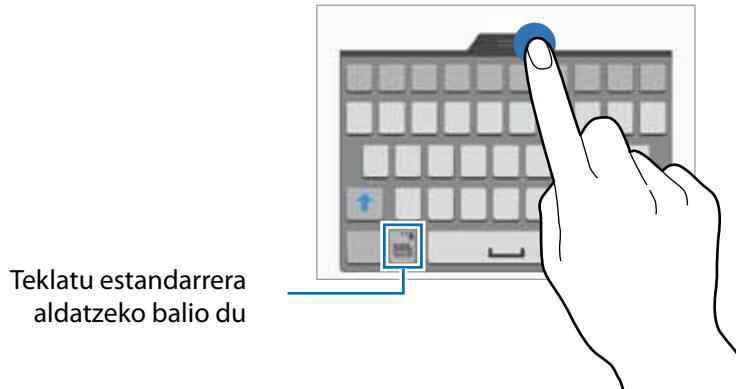

## Kopiatzea eta itsastea

- 1 Luze sakatu testu bat.
- 2 Arrastatu ➡️ edo ⬅️, nahi duzun testua aukeratzeko, edo ukitu **Hautatu dena**, testu osoa aukeratzeko.
- 3 Sakatu **Kopiatu** edo **Moztu**. Hautatutako testua arbelean gordetzen da automatikoki.
- 4 Jarri kurtsoarea testua txertatu nahi duzun lekuan, eta sakatu ➡️ → **Itsatsi**. Kopiatutako testua itsasteko, sakatu ⬅️ → **Arbela**, eta aukeratu testua.

## Pantaila-irudia hartzea

Egin pantaila-irudi bat gailua erabiltzen ari zarela.

Luze sakatu, aldi berean, hasierako botoia eta pizteko botoia. Editatutako irudia **Galeria** →  → **Albuma** → **Screenshots** karpeta gordeko da. Pantaila-irudi bat egin ondoren, editatu eta beste pertsona batzuekin parteka dezakezu.

Beste modu batzuetara ere egin ahal izango dituzu pantaila-irudiak. Informazio gehiago eskuratzeko, kontsultatu [Esku ahurra mugitzea irudi bat egiteko](#).



Zenbait aplikazio erabili bitartean ezin da hartu pantaila-irudirik.

## Nire fitxategiak

Erabili aplikazio hau gailuan edo beste kokapen batzuetan (adibidez, hodeiko biltegiatze-zerbitzuetan) gordetako fitxategietara sartzeko.

Aplikazio-pantailan, sakatu **Nire fitxategiak**



Deskargen historia ikusteko.

Hodeiko biltegiatze-zerbitzuetan gordetako fitxategiak ikusteko.

Fitxategiak kategorien arabera bistaratzeko.

Fitxategiak edo karpetak bilatzeko.

Gailuan gordetako fitxategiak bistaratzeko.

Aukera gehigarrietara sartzeko.

The screenshot shows the 'My Files' app interface. At the top, there is a search icon and a menu icon. Below this, there are several categories represented by icons: 'Recent files', 'Images', 'Videos', 'Audio', 'Documents', and 'Downloads'. Below these categories, there are several options listed: 'Download history', 'Device storage', and 'Options'. Blue lines connect these elements to their respective descriptions in the surrounding text.

## Energia aurrezteko funtzioa

### Energia aurreztea

Aurreztu bateria, gailuaren funtzioak murriztuz.

Aplikazio-pantailan, ukitu **Ezarpenak** → **Bateria aurreztea**, eta, gero, sakatu **Bateria aurreztea eten-gailua**, aktibatzeke. Bestela, ireki doikuntza azkarren panela, eta sakatu **Bateria aurreztea**, aktibatzeke.

Hautatu aukera hauetako bat:

- **Mugatu atzeko planoko datuak:** bigarren mailan exekutatzen ari diren aplikazioek datu mugikorren konexioa erabil ez dezaten erabiltzen da aukera hau.
- **Murriztu funtzionamendua:** zenbait aukera (hala nola azkena erabilitako aplikazioen botoiaren eta atzera botoiaren atzeko argiztapena) mugatzeko.
- **Grisen eskala modua:** pantailako koloreak tonu grisetan bistaratzeko.



### Energia asko aurrezteko modua

Erabil modu hau gailuaren bateriak gehiago iraun dezan nahi baduzu. Energia asko aurrezteko moduan, gailuak hauek egingo ditu:

- Pantailako koloreak tonu grisetan bistaratuko dira.
- Oinarrizko aplikazioak eta aukeratutakoak soilik egongo dira eskuragarri.
- Pantaila itzaltzen denean, datu mugikorren konexioa desaktibatu egingo da.
- WiFi-a eta bluetootha desaktibatu egingo dira.

Aplikazio-pantailan, ukitu **Ezarpenak** → **Bateria aurreztea** → **Bateria aurrezteko ultramodua**, eta, gero, arrastatu **Bateria aurrezteko ultramodua etengailua**, aktibatzeke. Bestela, ireki doikuntza azkarren panela, eta sakatu **Ultramodua**, aktibatzeke.

Pantaila nagusiari aplikazio bat gehitzeko, sakatu , eta aukeratu aplikazio bat.

Pantaila nagusiko aplikazio bat ezabatzeko, ukitu  → **Ezabatu**, aukeratu aplikazio bat  erabiliz, eta, gero, ukitu **OK**.

Energia asko aurrezteko moduaren doikuntzak aldatzeko, sarearen konektagarritasuna edo soinua, esaterako, sakatu  → **Ezarpenak**.

Energia asko aurrezteko modua desaktibatzeke, sakatu  → **Ezgaitu Bat. Aurr. ultramodua**.



Gehienezko atseden-denbora zenbatetsiak adierazten du zenbat denbora igaroko den bateria agortu arte gailua erabiltzen ez baduzu. Aldatu egin liteke, gailuaren doikuntzen eta eragiketaren baldintzen arabera.

## Laguntza-informazioa ikustea

Laguntza-informazioa ikusteko eta gailua eta aplikazioak erabiltzen ikasteko, aplikazio-pantailan, ukitu **Ezarpenak** → **Laguntza**

Aplikazio bat erabili bitartean haren laguntza-informaziora sartzeko, sakatu **☰** → **Laguntza**.



Baliteke aplikazio batzuek ez izatea laguntza-informaziorik.

# Sare-konektagarritasuna

## Datu mugikorrak

Konektatu gailua WiFi sare batera, Internet erabiltzeko edo beste gailu batzuekin multimedia-fitxategiak partekatzeko. Aukera gehiagoren berri jakiteko, kontsultatu [Datuen erabilera](#).

► **Bi SIMeko modelook:** aplikazio-pantailan, sakatu **Ezarpenak** → **Datuen erabilera** → SIM edo USIM txartel bat, eta, ondoren, sakatu **Datu mugikorrak**.

► **SIM bakarra duten modelook:** aplikazio-pantailan, sakatu **Ezarpenak** → **Datuen erabilera**, eta, gero, aukeratu **Datu mugikorrak**

Bestela, ireki doikuntza azkarren panela, eta sakatu Datu mugikorrak, aktibatzeko.

## WiFi-a

Konektatu gailua WiFi sare batera, Internet erabiltzeko edo beste gailu batzuekin multimedia-fitxategiak partekatzeko. Aukera gehiagoren berri jakiteko, kontsultatu WiFi-a.



- Bateratu gabeko frekuentzia erabiltzen du gailuak, eta Europako herrialde guztietan erabiltzeko diseinatuta dago. WLAN sarea mugarik gabe erabil daiteke Europako Batasuneko eraikinen barruan; ezin da erabili, ordea, handik kanpora.
- Erabili behar ez baduzu, desaktibatu WiFi funtzioa, bateria aurrezteko.

1 Aplikazio-pantailan, sakatu **Ezarpenak** > **Wi-Fi**, eta, gero, sakatu **Wi-Fi** etengailua, aktibatzeko.

2 Aukeratu sare bat WiFi sareen zerrendan. Pasahitza eskatzen duten sareek giltzarrapo-formako pasahitz bat izango dute.

3 Sakatu **Konektatu**



Gailua WiFi sare bati lotzen zaionean, automatikoki konektatuko da sare horretara, eskuragarri dagoen guztietan, pasahitza erabili beharrik gabe.

Gailua sarera automatikoki konekta ez dadin, aukeratu sare-zerrendan, eta sakatu **Ahaztu**.



## USB modema eta WiFi eremua

### Ainguratze-funtzioei eta WiFi eremu eramangarriei buruz



Erabili funtzio hau Interneteko konexiorik eskuragarri ez badago gailuaren datu mugikorren konexioa partekatzeko ordenagailuekin eta beste gailu batzuekin. WiFi, USB edo bluetooth funtzioen bidez ezarri ahal izango dituzu konexioak.



Baliteke gastu gehigarriak ordaindu behar izatea funtzio hau erabiltzeagatik.

### WiFi eremu eramangarria erabiltzea

Erabili gailua WiFi eremu eramangarri gisa, beste gailu batzuekin datu-konexioa partekatzeko.

- 1 Aplikazio-pantailan, sakatu **Ezarpenak** → **Ainguraketa eta Mobile hotspot** → **Mobile hotspot**.
- 2 Arrastatu **Mobile hotspot** etengailua, aktibatzeke.
  -  bistaratuko da egoera-barran. Gainerako gailuek zurea aurkitu ahal izango dute WiFi sareen zerrendan.
  - WiFi eremu eramangarrirako pasahitz bat ezartzeko, ukitu  → **Konfiguratu berogunea**, eta aukeratu segurtasun-maila bat. Gero, idatzi pasahitza, eta sakatu **Gorde**.
- 3 Beste gailuaren pantailan, bilatu eta aukeratu zurea WiFi sareen zerrendan.
- 4 Gailua konektatuta dagoela, erabili datu mugikorren konexioa Internetera sartzeko.



## USB modemaren funtzioa erabiltzea

Partekatu gailuaren datu mugikorren konexioa beste gailu batzuekin, USB kable bat erabiliz.

- 1 Aplikazio-pantailan, sakatu **Ezarpenak** → **Ainguraketa eta Mobile hotspot**
- 2 Konektatu gailua ordenagailura USB kable baten bidez.
- 3 Aukeratu **USB ainguraketa**.  
 bistaratuko da egoera-barran, bi gailu konektatuta daudenean.
- 4 Ordenagailuan, erabili gailuaren datu mugikorren konexioa.

## Bluetooth modemaren funtzioa erabiltzea

Partekatu gailuaren datu mugikorren konexioa beste gailu batzuekin, bluetooth bidez. Ziurtatu konektatzen ari zaren ordenagailuak Bluetootha onartzen duela.

- 1 Lotu gailua beste gailuarekin, bluetooth bidez. Informazio gehiago eskuratzeko, kontsultatu [Bluetootha darabilten beste gailu batzuekin lotzea](#).
- 2 Aplikazio-pantailan, sakatu **Ezarpenak** → **Ainguraketa eta Mobile hotspot**
- 3 Aukeratu **Bluetooth ainguraketa**.
- 4 Konektatutako gailuan, ireki bluetootharen doikuntza-pantaila, eta sakatu  → **Internet konexioa**  
 bistaratuko da egoera-barran, bi gailu konektatuta daudenean.
- 5 Gailua konektatuta dagoela, erabili datu mugikorren konexioa Internetera sartzeko.



Konektatzeko metodoak aldatu egin litezke konektatzen diren gailu-moten arabera.

# Mugimenduak eta irisgarritasun-funtzioak

## Mugimenduak eta keinuak



Gehiegi astintzen baduzu edo kolperen bat ematen badiozu, baliteke nahi gabe zerbait mugitzea gailuan. Kontrolatu mugimenduak behar bezala.

## Smart alert

Aplikazio-pantailan, sakatu **Ezarpenak** → **Mugimenduak eta keinuak** → **Smart alert**, eta, gero, sakatu **Smart alert** etengailua, aktibatzeko.

Gailua altxatzen duzunean, bibratu egingo du dei galduren bat edo mezu berriren bat badaukazu.



Baliteke behar bezala ez funtzionatzea pantaila piztuta badago edo gailua gainazal lau batean ez badago.

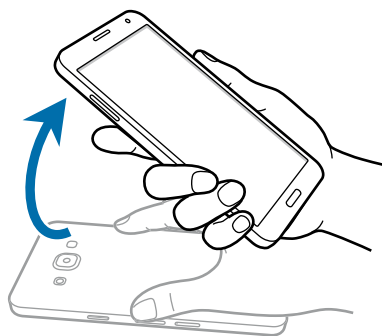



## Esku-ahurra mugitzea irudi bat egiteko

Aplikazio-pantailan, ukitu **Ezarpenak** → **Mugimenduak eta keinuak** → **Irristatu esku-azpia kapturatze**ko, eta, gero, arrastatu **Irristatu esku-azpia kapturatze**ko etengailua, aktibatze

Jarri eskuaren alde bat pantailaren gainean, eta mugitu pantailan, eskuinetik ezkerrera edo alderantziz, pantaila-irudi bat egiteko. Irudia karpeta honetan gordeko da: **Galeria** → **☰** → **Albuma** → **Screen-shots**. Pantaila-irudi bat egin ondoren, editatu eta beste pertsona batzuekin parteka dezakezu.



Zenbait aplikazio erabili bitartean ezin da hartu pantaila-irudirik.

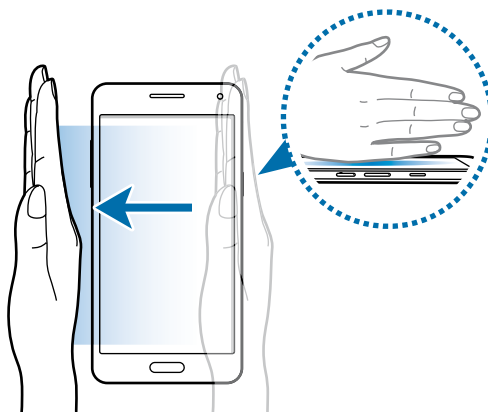

## Multiwindow

### Multiwindow-ri buruz

Erabili funtzio hau pantailan bi aplikazio aldi berean exekutatzeko. Funtzio hau erabil dezakezu bideo bat erreproduzitzen ari den bitartean mezu elektronikoak irakurtzeko edo Internet erabiltzeko.

### Multiwindow abiaraztea

- 1 Aplikazio-pantailan, sakatu **Ezarpenak** → **Multi window**, eta, gero, **arrastatu Wi-Fi etengailua**, aktibatzeko. Bestela, ireki doikuntza azkarren panela, eta ukitu **Multi window**, desaktibatzeko.
- 2 Luze sakatu ↶ Multi window panela irekitzeko.
- 3 Luze sakatu aplikazioen ikonoa, eta arrastatu paneletik pantailara. Ondoren, arrastatu beste aplikazio baten ikonoa pantailaren beste leihora.  
Ikonoan ⏪ marka duten aplikazioak pantailako leiho berezietan abiaraz daitezke aldi berean.

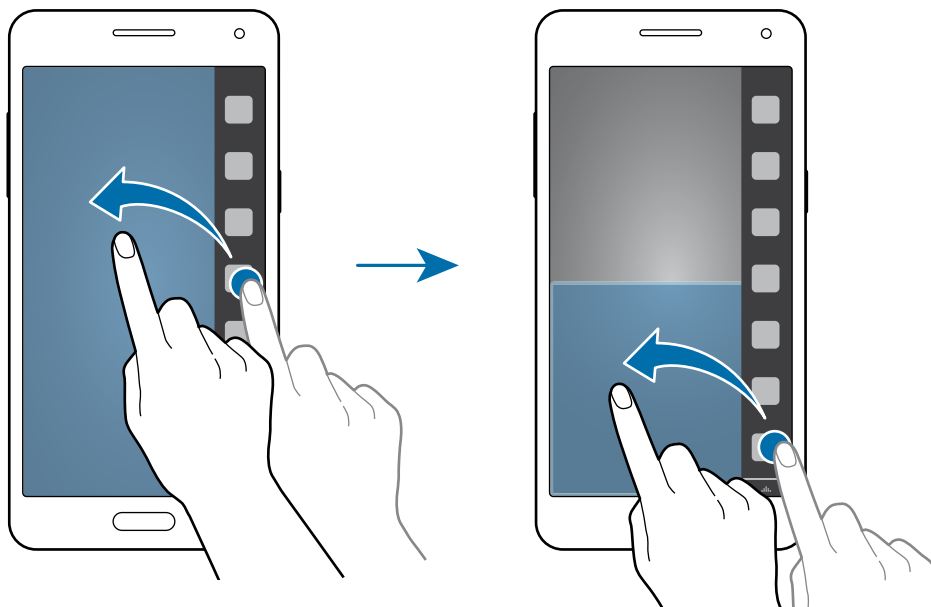

## Multiwindow funtziorako konbinazio bat sortzea

Erabili funtzio hau unean bertan Multiwindow bidez exekutatzen ari diren aplikazioen konbinazioa gordetzeko.

1 Abiarazi bi aplikazio Multiwindow zatitu batean.

2 Ireki Multiwindow ontzia, eta sakatu  → **Sortu**

Multiwindowren konbinazioa Multiwindow panelaren goiko aldean erantsiko da.

Multiwindow funtziorako konbinazioak ezabatzeko, ireki Multiwindow panela, sakatu  → **Editatu**, hautatu Multiwindow funtziorako konbinazio bat, eta, ondoren, sakatu **Amaite**.

## Leihoaren tamaina doitzea

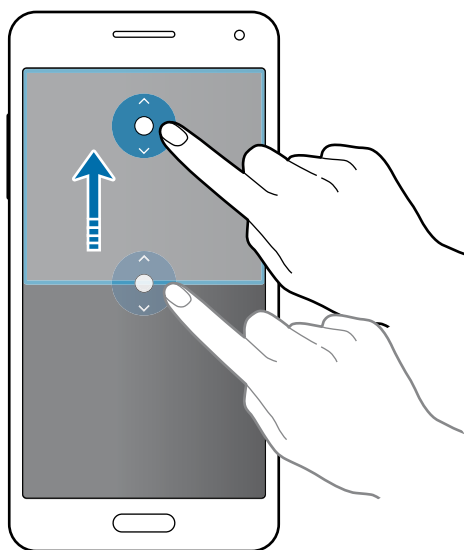

Leihoen tamaina doitzeko, arrastatu zirkulua aplikazio-leihoen artean, gora edo behera.

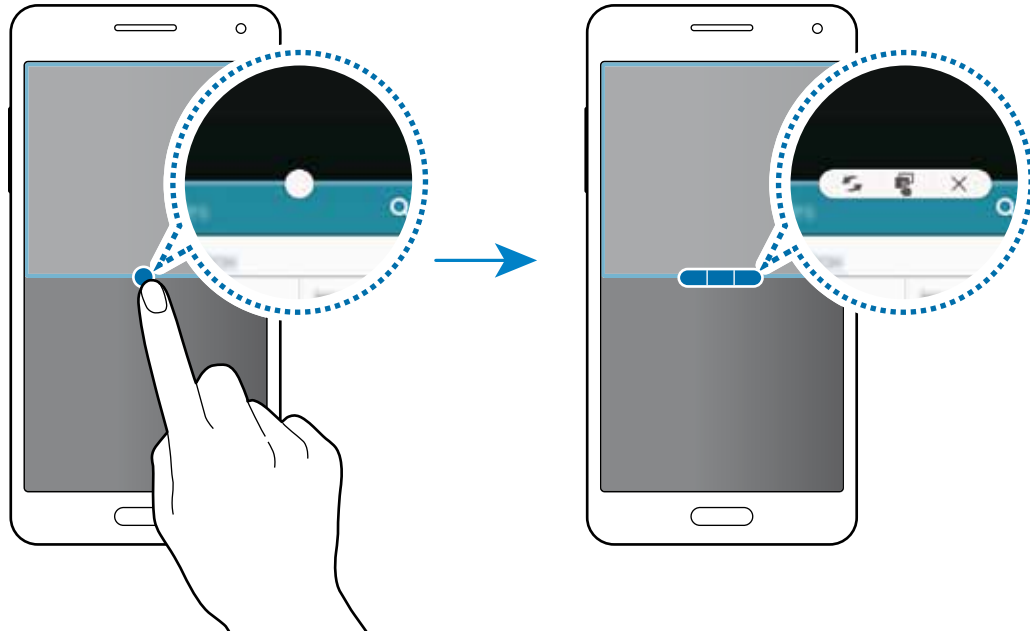

## Multiwindow funtzioaren aukerak erabiltzea

Multiwindow aplikazioak erabiltzean, aukeratu aplikazioaren leihoa, eta marko urdin bat bistaratuko da haren inguruan. Sakatu aplikazioen leihoen arteko zirkulua, aukera hauetara sartzeko:



- : Multiwindow funtzioaren aplikazioen kokapena txandakatzeko.
- : kopiatutako testua edo irudiak leiho batetik bestera arrastatu eta askatzeko. Luze sakatu elementu bat aukeratutako leihoan, eta arrastatu beste leiho bateraino.

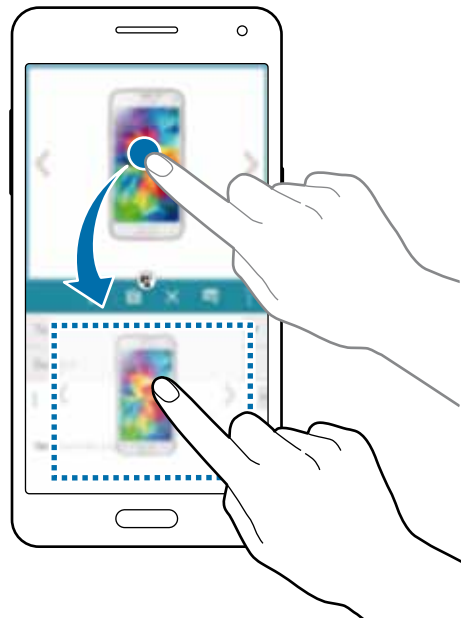

Gerta liteke aplikazio batzuk ez izatea bateragarriak funtzio honekin.

- : aplikazioa ixteko.



## Esku bakarrarekin erabiltzea

Esku bakarrarekin erabiltzeko modura erabil dezakezu, erosoago erabil dezazun gailua esku bakarrarekin.

Aplikazio-pantailan, ukitu **Ezarpenak** → **Pantaila eta hormapepera** → **Esku bakarreko eragiketa**, eta, gero, arrastatu **Esku bakarreko eragiketa** etengailua, aktibatzeko.

Esku bakarrarekin erabiltzeko modura aldatzeko, eutsi gailuari esku bakarrarekin. Gero, arrastatu hatz lodia azkar-azkar pantailaren ertzetik erdialdera, eta, gero, berriz ertzera.

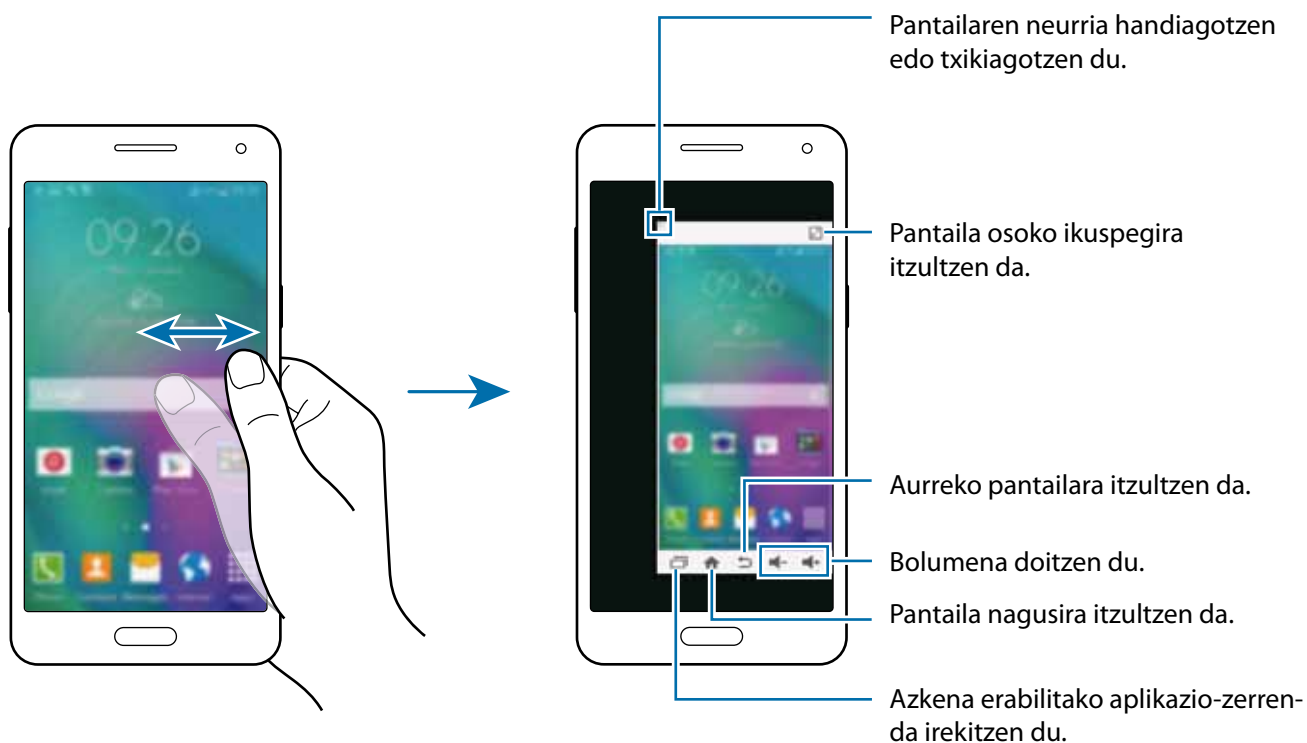

# Pertsonalizatzea

## Pantaila nagusiak eta aplikazioak administratzea

### Pantaila nagusia administratzea

#### Elementuak gehitzea

Aplikazio-pantailan, luze sakatu aplikazio bat eta karpeta bat. Gero, arrastatu pantaila nagusiraino.

Widgetak gehitzeko, luze sakatu pantaila nagusiko leku huts bat, ukitu **Widgets**, luze sakatu widget bat, eta arrastatu pantaila nagusiraino.

#### Elementu bat mugitzea eta ezabatzea

Luze sakatu elementu bat pantaila nagusian, eta, gero, arrastatu beste leku bateraino.

Elementua beste panel batera eramateko, arrastatu pantailaren alboetako bateraino.

Aukera duzu, halaber, sarrien erabiltzen dituzun aplikazioak lasterbideen eremura eramateko (pantaila nagusiaren beheko aldean).

Elementu bat ezabatzeko, luze sakatu. Gero, eraman **Ezabatu** aukeraraino (pantailaren goiko aldean dago).

#### Karpeta bat sortzea

- 1 Pantaila nagusian, luze sakatu aplikazio bat, eta arrastatu **Karpeta sortu** aukeraraino (pantailaren goiko aldean dago).
- 2 Sartu karpetarako izen bat.
- 3 Sakatu **+**, aukeratu karpetara eraman nahi dituzun aplikazioak, eta sakatu Egina.

## Panelak administratzea

Pantaila nagusian, luze sakatu leku huts bat panel bat gehitzeko, mugitzeko edo ezabatzeko.

Panel bat gehitzeko, joan ezkerrera, azken paneleraino iritsi arte, eta sakatu **+**.

Panel bat mugitzeko, luze sakatu panel baten aurrebista, eta, gero, arrastatu beste kokapen bateraino.

Panel bat kentzeko, luze sakatu panelaren aurrebista, eta arrastatu **Ezabatu** aukeraraino (pantailaren goiko aldean dago).

Panel bat pantaila nagusiko panel nagusi gisa konfiguratzeke, sakatu .

## Aplikazio-pantaila administratzea

### Sailkatze-metodoa aldatzea

Aplikazio-pantailan, ukitu  → **Sailkatu honela**, eta hautatu sailkapen-metodo bat.

### Aplikazioak ezkutatzea

Ezkutatu aplikazio-pantailan ikusi nahi ez dituzun aplikazioak.

Aplikazio-pantailan, sakatu  → **Eskutatu aplikazioak**, aukeratu aplikazioak, eta, gero, sakatu **Egina**.



Ezkutatutako aplikazioak bistaratzeko, sakatu  → **Erakutsi eskutuko aplikazioak**, aukeratu aplikazioak, eta, gero, ukitu, **Egina**

### Elementuak mugitzea

Aplikazio-pantailan, sakatu  → **Editatu**. Luze sakatu elementu bat, eta arrastatu kokaleku berri batera.

Elementua beste panel batera eramateko, arrastatu pantailaren alboetako bateraino.

### Karpetak sortzea

1 Aplikazio-pantailan, sakatu  → **Karpeta sortu**. Edo sakatu  → **Editatu**, luze sakatu aplikazio bat, eta, ondoren, arrastatu **Karpeta sortu** aukeraraino (pantailaren goiko aldean dago).

2 Sartu karpetarako izen bat.

3 Sakatu **+**, aukeratu karpetara eraman nahi dituzun aplikazioak, eta sakatu **Egina**.

## Pantaila-atzealdeak eta melodiak konfiguratzea

### Pantaila-atzealde bat definitzea

Definitu gailuan gordeta daukazun irudi bat edo argazki bat pantaila nagusirako edo blokeo-pantailarako atzealde gisa.

- 1 Pantaila nagusian, luze sakatu leku huts bat, eta, ondoren, sakatu **Pantaila atzealdea**. Bestela, aplikazio-pantailan, sakatu **Ezarpenak** → **Pantaila eta hormapapera** → **Pantaila atzealdea**.
- 2 Aukeratu pantaila bat, pantaila-atzealde bat aldatzeko edo aplikatzeko.
- 3 Joan ezkerrera edo eskuinera, eta hautatu pantailaren beheko aldean dauden irudietatik. Gailuaren kamerarekin ateratako argazkiak edo beste irudi batzuk aukeratzeko, sakatu **Galeriatik** edo .
- 4 Sakatu **Pantaila atzealde gisa ezarri** edo **Gorde**

### Melodia aldatzea

Aldatu sarrerako deien eta jakinarazpenen melodiak.

Aplikazio-pantailan, sakatu **Ezarpenak** → **Soinua**

► **Bi SIMeko modeloak:** sarrerako deietarako melodia bat zehazteko, sakatu **Soinua** → SIM edo USIM txartel bat → **Soinua**, aukeratu melodia bat, eta, ondoren, sakatu **Egina**. Gailuan edo zure kontuan melodia gisa gordetako abesti bat erabiltzeko, sakatu **Gehitu**

Jakinarazpenetarako melodia bat zehazteko, sakatu **Soinua** → SIM edo USIM txartel bat → **Jakinarazpenak**, aukeratu melodia bat, eta, ondoren, sakatu **Egina**.

► **SIM bakarra duten modeloak:** Sarrerako deietarako melodia bat zehazteko, sakatu **Soinua**, aukeratu melodia bat, eta sakatu **Egina**. Gailuan edo zure kontuan melodia gisa gordetako abesti bat erabiltzeko, sakatu **Gehitu**

Jakinarazpenetarako melodia bat zehazteko, sakatu **Jakinarazpenak**, aukeratu melodia bat, eta sakatu **Egina**.

## Pantaila desblokeatzeko aukera aldatzea

Pantaila desblokeatzeko modua aldatu egin dezakezu, beste inor zure datu pertsonaletara sar ez dadin.

Aplikazio-pantailan, sakatu **Ezarpenak** → **Blokeo pantaila** → **Pantailaren blokeoa**, eta, gero, aukeratu desblokeatzeko modu bat. Gailuak kode bat eskatuko du desblokeatzen saiatzen zaren bakoitzean.



Desblokeatzeko kodea ahazten baduzu, eraman gailua Samsungen Laguntza Teknikoko Zerbitzura, berrezar dezaten.

### Eredua

Marraztu eredu bat, lau puntu edo gehiago elkartuz, eta, gero, marraztu berriro, berresteko. Definitu segurtasuneko PIN bat, eredu ahazten baduzu pantaila desblokeatzeko.

### PINa

PINak zenbakiak bakarrik ditu. Idatzi gutxienez lau zenbaki, eta, gero, idatzi berriro pasahitza, berresteko.

### Pasahitza

Pasahitzek karaktereak eta zenbakiak izaten dituzte. Idatzi gutxienez lau karaktere (zenbakiak eta ikurrak erabiliz), eta, gero, idatzi berriro pasahitza, berresteko.

## Modu pribatua

### Modu pribatuari buruz

Erabili modu hau beste inork eduki batzuk erabil ez ditzan edo haietara sar ez dadin, esaterako, gailuan gordetako irudi eta dokumentuetara. Elementuak modu seguruan ezkutatzeko, gorde edukiak leku jakin batean, eta desaktibatu modu pribatua.

### Edukia nola ezkutatu

1 Aplikazio-pantailan, sakatu **Ezarpenak** → **Modu pribatua** eta, gero, sakatu Modu pribatua etengailua, aktibatzeke. Bestela, ireki doikuntza azkarren panela, eta sakatu **Modu pribatua**, aktibatzeke.

Modu pribatua lehen aldiz aktibatzen duzunean, zehaztu desblokeatzeko kode bat eta segurtasun-kopiarako PINa.

2 Idatzi modu pribatua desblokeatzeko kodea.

Modu hori aktibatuz gero,  bistaratuko da pantailaren goiko aldean.

3 Ezkutatzeko elementuak hautatzeko, luze sakatu zerrendako elementu bat, markatu hautatu nahi dituzun elementuak, eta sakatu  → **Mugitu pribatura**, edo sakatu **Mugitu** → **Pribatua** → **Hona mugitu**.

Modu pribatura eramandako elementuek  marka izango dute.

4 Ezabatu nahi dituzun elementuak aukeratu ondoren, ireki aplikazio-pantaila, ukitu **Ezarpenak** → **Modu pribatua**, eta, gero, arrastatu **Modu pribatua etengailua**, desaktibatzeke. Bestela, ireki jakinarazpen-panela edo doikuntza azkarren panela, eta ukitu **Modu pribatua**, desaktibatzeke.

Aukeratutako elementuak desagertu egingo dira pantailatik.



Ziurtatu fitxategi guztiak ondo gorde edo lekualdatu dituzula modu pribatua desaktibatu aurretik.

## Ezkutuko edukiak ikustea

Modu pribatua aktibatuta badago soilik ikus ditzakezu ezkutatutako elementuak.

- 1 Aplikazio-pantailan, sakatu **Ezarpenak** → **Modu pribatua**, eta, gero, sakatu **Modu pribatua** etengailua, aktibatzeke. Bestela, ireki doikuntza azkarren panela, eta sakatu **Modu pribatua**, aktibatzeke.
- 2 Idatzi modu pribatua desblokeatzeko kodea.
- 3 Aplikazio-pantailan, sakatu **Nire fitxategiak** → **Pribatua**  
Modu pribatura eramandako elementuak pantailan bistaratuko dira.

## Modu erraza

Modu errazarekin, erabiltzaileak errazago molda daitezke mugikorrarekin, formatu sinpleagoa baitu, eta, pantaila nagusian, ikono handiagoak. Aplikazio ezagunenetara sar zaitezke, maiz erabiltzen dituzun doikuntzetara, eta zure gogoko kontaktuetarako lasterbideak gehitu ditzakezu.



Aplikazio-pantailan, ukitu **Ezarpenak** → **Modu erraza** → **Modu erraza**, aukeratu antolaketa sinpleagoa jarri nahi diezun aplikazioak, eta, ondoren, sakatu **Amaituta**

Modu estandarerra itzultzeko, pantaila nagusian, ukitu **Ezarpen errazak** → **Modu erraza** → **Modu estandarra** → **Amaituta**.

## Lasterbideak administratzea

Pantaila nagusian aplikazio baterako lasterbide bat gehitzeko, joan ezkerrean, sakatu , eta, gero, aukeratu aplikazio bat.

Pantaila nagusian kontaktu baterako lasterbide bat gehitzeko, joan eskuinera, eta sakatu .

Pantaila nagusiko lasterbide bat ezabatzeko, sakatu  → **Editatu**, eta hautatu aplikazio bat edo kontaktu bat  ikurrarekin.

## Beste gailu batetik datuak transferitzea

### Segurtasun-kopien kontuak erabiltzea

Aurreko gailuko segurtasun-kopietako datuak Googleko kontuarekin edo Samsungeko kontuaren transferi ditzakezu. Kontsultatu [Segurtasun-kopiak egitea edo datuak berrezartzea](#), informazio gehiago eskuratzeko.

### Samsung Smart Switch erabiltzea

Aurreko gailutik berrira datuak ekar ditzakezu Smart Switch erabiliz (informazio gehiago eskuratzeko, ikus [www.samsung.com/smartswitch](http://www.samsung.com/smartswitch)).



Samsung Smart Switch ez da bateragarria gailu edo ordenagailu batzuekin.

### Smart Switch Mobile erabiltzea

Erabili aplikazio hau zure gailu zaharretik gailu berrira datuak ekartzeko. **GALAXY Apps**-etik edo **Play Store**-tik deskargatu dezakezu aplikazioa.

- 1 Gailuan, sakatu **Smart Switch Mobile**.
- 2 Gailuan, hautatu aukera bat, lehen zeneukan gailu-motaren arabera, eta bete pantailako jarraibideak.  
Lehen zeneukan gailua Android erakoa bada, ziurtatu Smart Switch Mobile aplikazioa instalatuta dagoela gailuan. Informazio gehiago eskuratzeko, kontsultatu laguntza-atala.

### Smart Switch Mobile erabiltzea ordenagailuetan erabiltzea

Erabili funtzio hau zure datuen (fabrikatzaile batzuetako gailu mugikorretakoak) segurtasun-kopia bat inportatzeko ordenagailu batetik gailura. Hemen deskargatu dezakezu aplikazioa: [www.samsung.com/smartswitch](http://www.samsung.com/smartswitch).

- 1 Egin gailu zaharreko datuen segurtasun-kopia ordenagailuan. Informazio gehiago lortzeko, jarri harremanetan zure gailuaren fabrikatzailearekin.
- 2 Ordenagailuan, jarri martxan Smart Switch.



- 3 Konektatu uneko gailua ordenagailura USB kable baten bidez.
- 4 Ordenagailuan, aukeratu lehen zeneukan gailuaren fabrikatzailearen izena, eta bete pantailan bistaritzen zaizkizun jarraibideak, gailura datuak transferitzeko.

## Samsung Kies erabiltzea

Inportatu zure datuen segurtasun-kopiako fitxategi bat ordenagailutik Samsung Kies erabiliz, gailuan datuak berrezartzeko. Ordenagailuan datuen segurtasun-kopia egiteko ere erabil dezakezu Samsung Kies. Informazio gehiago eskuratzeko, kontsultatu [Samsung Kiesekin konektatzea](#).

## Kontuak konfiguratzea

### Kontuak gehitzea

Gailuak erabiltzen dituen aplikazioetako batzuetarako kontu bat erregistratua izan behar da. Sortu kontuak, gailua ahalik eta gehiena aprobetxatzeko.

Aplikazio-pantailan, ukitu **Ezarpenak** → **Gehitu kontua** → **Gehitu kontua**, eta hautatu kontu-zerbitzu bat. Gero, bete pantailan agertzen diren jarraibideak, kontuaren konfigurazioa osatzeko.

Edukiak zure kontuekin sinkronizatzeko, aukeratu kontu bat, eta aukeratu sinkronizatu nahi dituzun elementuak.



### Kontuak ezabatzea

Aplikazio-pantailan, ukitu **Ezarpenak** → **Kontuak**, hautatu kontu bat, eta sakatu  → **Kendu kontua**.

# Telefonoa

## Deitzea

Aplikazio-pantailan, sakatu **Telefonoa**

► **Bi SIMeko modeloak:** sakatu **Teklatua**, idatzi telefono-zenbaki bat, eta, ondoren, sakatu  edo  ahots-dei bat egiteko, edo sakatu  bideo-dei bat egiteko.

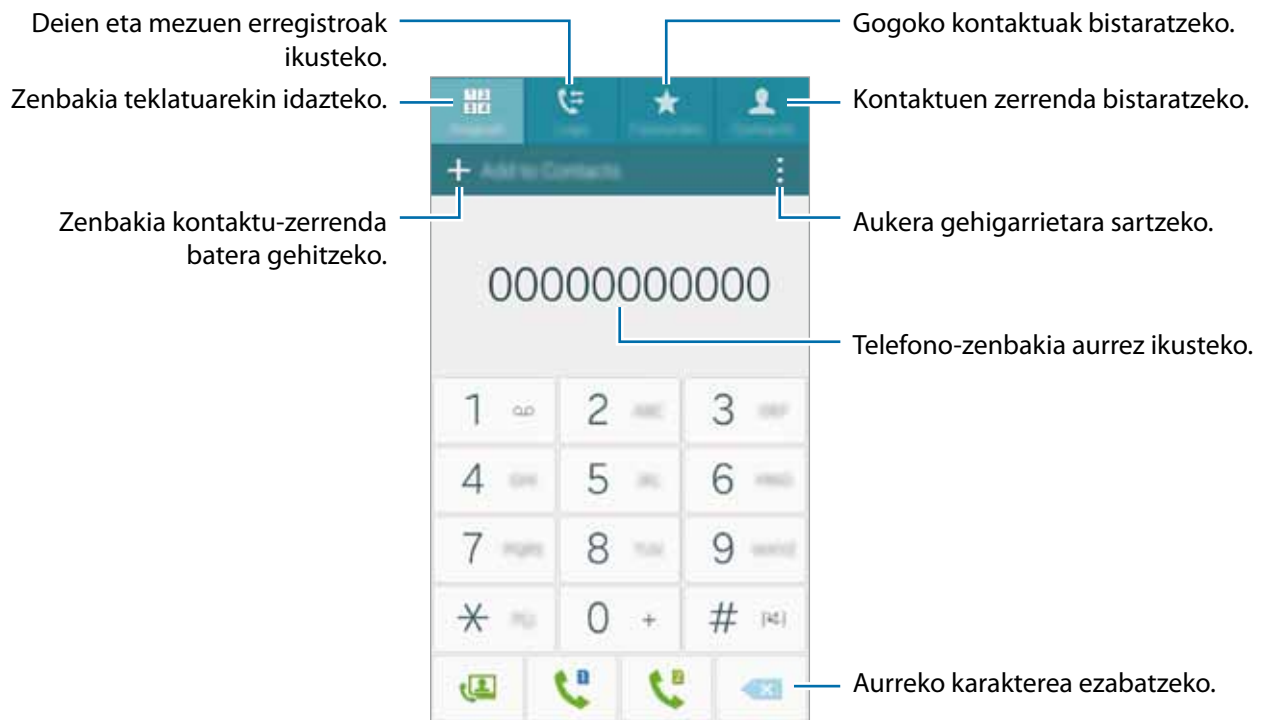

► **SIM bakarra duten modeloak:** sakatu **Teklatua** idatzi telefono-zenbaki bat, eta, ondoren, sakatu ahots-dei bat egiteko, edo sakatu bideo-dei bat egiteko.

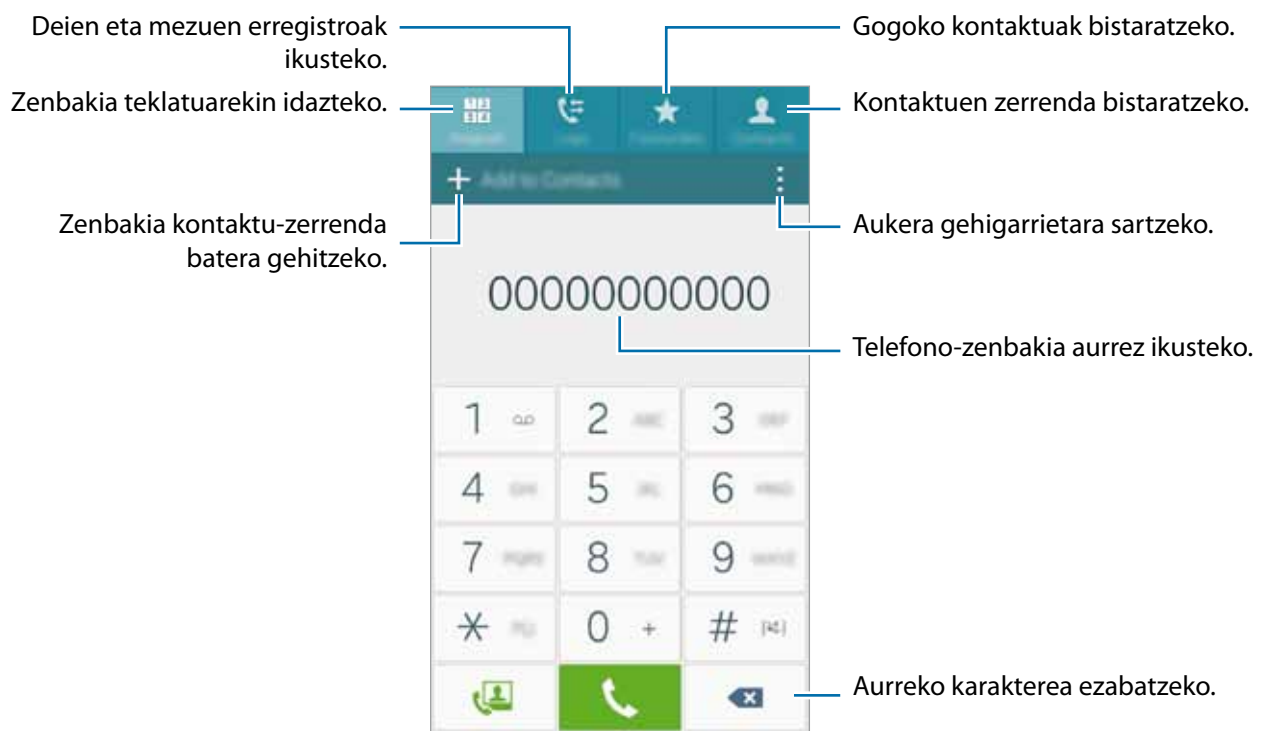

**Erregistroak, Gogokoak eta Kontaktuak** ataletan dauden telefono-zenbakietara ere deitu dezakezu.

### Erregistro- edo kontaktu-zerrenda erabiliz deiak egitea

Ukitu **Erregistroak** edo **Kontaktuak**, eta arrastatu kontaktu bat edo telefono-zenbaki bat eskuinera, deia egiteko.

Ikono bat eskuinera arrastatuz deia desaktibatzeko, sakatu **Ezarpenak** → **Kontaktuak**, eta, ondoren, desgaitu **Aldatu deira edo mezura** aukera.

## Nazioarteko dei bat egitea

### Sakatu Teklatua

► **Bi SIMeko modeloak:** Luze sakatu 0, + ikurra bistaratu arte. Idatzi herrialdeko kodea, area-kodea eta telefono-zenbakia; eta, ondoren, sakatu  edo .

Nazioarteko irteerako deiak blokeatzeko, sakatu  → **Ezarpenak** → **Deitu** → **Ezarpen gehigarriak** → SIM edo USIM txartel bat → **Dei murrizketa**. Gero, aukeratu dei-mota bat, eta desgaitu **Nazioarteko deiak** aukera.

► SIM bakarra duten modeloak: Luze sakatu 0, + ikurra bistaratu arte. Idatzi herrialdeko kodea, area-kodea eta telefono-zenbakia; eta, ondoren, sakatu .

Nazioarteko irteerako deiak blokeatzeko, sakatu  → **Ezarpenak** → **Deitu** → **Ezarpen gehigarriak** → **Dei murrizketa**. Gero, aukeratu dei-mota bat, eta desgaitu **Nazioarteko deiak** aukera.

## Deiak jasotzea



### Dei bati erantzutea

Dei bat jasotzen duzunean, arrastatu  zirkulu handitik kanpora.

### Dei bat ez onartzea

Dei bat jasotzen duzunean, arrastatu  zirkulu handitik kanpora.

Sarrerako dei bat onartzen ez duzunean mezu bat bidaltzeko, arrastatu gorantz ez onartzearen mezua-ren barra.

Zenbait errefusatze-mezu sortzeko, aplikazio-pantailan, sakatu **Telefonoa** →  → **Ezarpenak** → **Deitu** → **Dei ukatzea** → **Konfiguratu dei ukatze mezuak** → .

### Dei galduak

Dei galdu bat baduzu,  bistaratuko da egoera-barran. Dei galduen zerrenda ikusteko, ireki jakinarazpen-panela. Bestela, aplikazio-pantailan, sakatu **Telefonoa** → **Erregistroak**, dei galduak ikusteko.

# Hitz egiten ari zarela dituzun aukerak

## Ahots-dei bat martxan dagoenean

Aukera hauek dituzu:

- : bolumena igotzeko.
- **Gehi. deia:** bigarren dei bat markatzeko.
- **Teklatua:** teklatua irekitzeko.
- **Deia am.:** uneko deia bukatzeko.
- **Bozgor.:** bozgorailua aktibatze edo desaktibatze. Bozgorailua erabiltzen ari zarela, hitz egin mikrofonotik hurbil (gailuaren goiko aldean), eta jarri gailua belarrietatik urrun.
- **Isilarazi:** mikrofonoa desaktibatze, beste solaskideak ez diezazun entzun.
- **Bluetooth:** bluetooth entzungailu batera aldatzeko, halakorik badago gailuari konektatuta.

Sakatu , aukera gehiago ikusteko.

Dei batean aplikazioak abiaraziz gero, dei-pantailako leiho gainerakorra bistaratuko da . Telefono bidezko elkarrizketarekin jarraitu dezakezu aplikazioak erabiltzen ari zaren bitartean.









Leiho gainerakorra mugitzeko, arrastatu beste leku bateraino.

Leiho gainerakorra ezabatzeko, luze sakatu, eta sakatu **Onartu**

Dei-pantailara itzultzeko, sakatu leiho gainerakorra.

## Bideo-dei bat martxan dela

Sakatu pantaila, aukera hauek erabiltzeko:

-  → **Ezkatatu:** solaskideak zure irudia ikus ez dezan.
-  → **Irteerako irudia:** solaskideari erakusteko irudi bat hautatzeko.
-  → **Irudia kapturatu:** solaskidearen irudia ateratzeko.
-  → **Grabatu bideoa:** solaskidearen irudien bideo bat grabatzeko.
-  → **Oroigarriak:** ohar bat sortzeko.
-  → **Mezuak:** mezu bat bidaltzeko.
-  → **Teklatua:** teklatua irekitzeko.
-  → **Bozgorailua desaktibatuta/ Bozgorailua aktibatuta:** bozgorailua aktibatuzeko edo desaktibatuzeko. Bozgorailua erabiltzen ari zarela, hitz egin mikrofonotik hurbil (gailuaren goiko aldean), eta jarri gailua belarrietatik urrun.
-  → **Entzungailura aldatu:** Bluetooth bidez konektatutako entzungailuetara pasatzen da soinua, edo, bestela, gailuaren bozgorailuetara.
- **Aldatu:** aurreko kameraren eta atzekoaren artean aldatzeko.
- **Isilarazi:** mikrofonoa desaktibatuzeko, beste solaskideak ez diezazun entzun.
- **Deia am.:** uneko deia bukatzeko.

# Kontaktuak

## Kontaktuak gehitzea

### Beste gailu batzuetatik kontaktuak ekartzea

Kontaktuak beste gailu batzuetatik zurera ekar ditzakezu. Informazio gehiago eskuratzeko, kontsultatu [Beste gailu batetik datuak transferitzea](#).

### Kontaktuak eskuz sortzea

- 1 Aplikazio-pantailan, sakatu **Kontaktuak** → **Kontaktuak**
- 2 Sakatu **+**, eta idatzi kontaktu bati buruzko informazioa.
  - : irudi bat gehitzeko.
  - **+** / **-**: kontaktu-eremu bat gehitzeko edo ezabatzeko.
- 3 Sakatu **Gorde**.

Teklatua erabiliz kontaktu-zerrendari telefono-zenbaki bat gehitzeko, sakatu **Teklatua**, idatzi zenbakia, eta sakatu **Gehitu kontaktuetara**.

## Kontaktuak inportatzea eta esportatzea

Inportatu kontaktuak gailuan biltegitratzeko zerbitzuetan, edo esportatu kontaktuak gailutik biltegitratze-zerbitzuetara.

Aplikazio-pantailan, sakatu **Kontaktuak** → **Kontaktuak**

Sakatu  → **Ezarpenak** → **Kontaktuak** → **Inportatu/esportatu kontaktuak**, eta, gero, hautatu inportatzeko edo esportatzeko aukera bat.

## Kontaktuak bilatzea

Aplikazio-pantailan, sakatu **Kontaktuak** → **Kontaktuak**.

Erabili modu hauetako bat bilatzeko:

- Mugitu gora edo behera kontaktu-zerrendan.
- Arrastatu hatz bat kontaktu-zerrendaren eskuinean dagoen aurkibidean, azkar mugitzeko.
- Sakatu bilaketa-eremua (kontakto-zerrendaren goiko aldean dago), eta sartu bilaketa-irizpideak.

Kontaktu bat aukeratu ondoren, aukeratu hauetako bat.

- ★: gogoko kontaktuei gehitzeko.
- (...)/📎: ahots-dei bat edo bideo-dei bat egiteko.
- ✉: mezu bat idazteko.
- ✉@: mezu elektronikoa bat idazteko.

## Pantaila nagusian kontaktuen lasterbideak gehitzea

Gehitu sarrien hitz egiten duzun kontaktuen lasterbideak pantaila nagusian.

- 1 Aplikazio-pantailan, sakatu **Kontaktuak** → **Kontaktuak**.
- 2 Hautatu kontaktu bat.
- 3 Sakatu  → **Gehitu lasterbidea pantaila nagusira**.



# Mezuak eta posta elektronikoa

## Mezuak

### Mezuak bidaltzea

Testu-mezuak (SMS) edo multimedia-mezuak (MMS) bidaltzea.



Litekeena da atzerrian zaudenean mezuak bidali edo jasotzeagatik kargu osagarriak izatea.

- 1 Aplikazio-pantailan, sakatu **Mezuak**.
- 2 Sakatu 
- 3 Gehitu hartzaileak, eta idatzi mezu bat.

► Bi SIMeko modeloak:

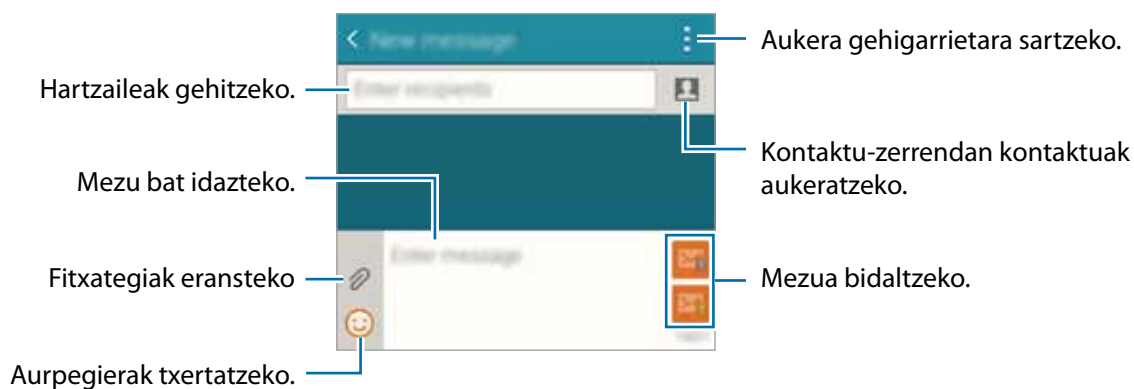

► **SIM bakarra duten modeloak:**

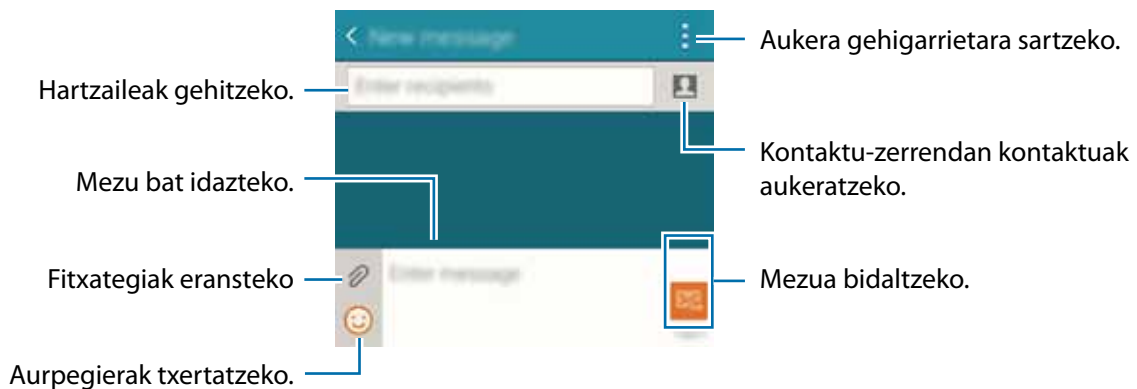

- 4 ► **Bi SIMeko modeloak:** sakatu  edo  mezua bidaltzeko.
- **SIM bakarra duten modeloak:** sakatu  mezua bidaltzeko.

## Sarrerako mezuak ikustea

Kontaktuen araberako katetan elkartzen dira mezuak. Aukeratu kontaktu bat, pertsona horren mezua ikusteko.



Litekeena da atzerrian zaudenean mezuak bidali edo jasotzeagatik kargu osagarriak izatea.

Mezu bat ikusten duzun bitartean, sakatu  aukera gehiago ikusteko.

## Posta elektronikoa

### Posta elektronikoko kontuak konfiguratzera

Aplikazio-pantailan, sakatu **Helbide elektronikoa**

**Posta elektronikoa** lehen aldiz irekitzen duzunean, konfiguratu kontu bat.

Idatzi zure helbide elektronikoa eta pasahitza. Posta elektronikoko kontu pribatu baterako, sakatu **Hurrrangoa**; edo sakatu **Eskuzko konfigurazioa**, laneko kontu elektronikoa baterako. Gero, segi pantailako jarraibideei, konfigurazioa amaitzeko.

Posta elektronikoko beste kontu bat konfiguratzeko, sakatu **☰** → **Kudeatu kontuak** → **+**.

Posta elektronikoko kontu bat baino gehiago badituzu, haietako bat konfiguratu dezakezu kontu lehentetsi gisa. Sakatu **☰** → **Kudeatu kontuak** → **⋮** → **Ezarri lehenetsitako kontua**.

### Mezu elektronikoa bidaltzea

Aplikazio-pantailan, sakatu **Helbide elektronikoa**.

Sakatu **✉**, pantailaren behealdean, mezu bat idazteko.

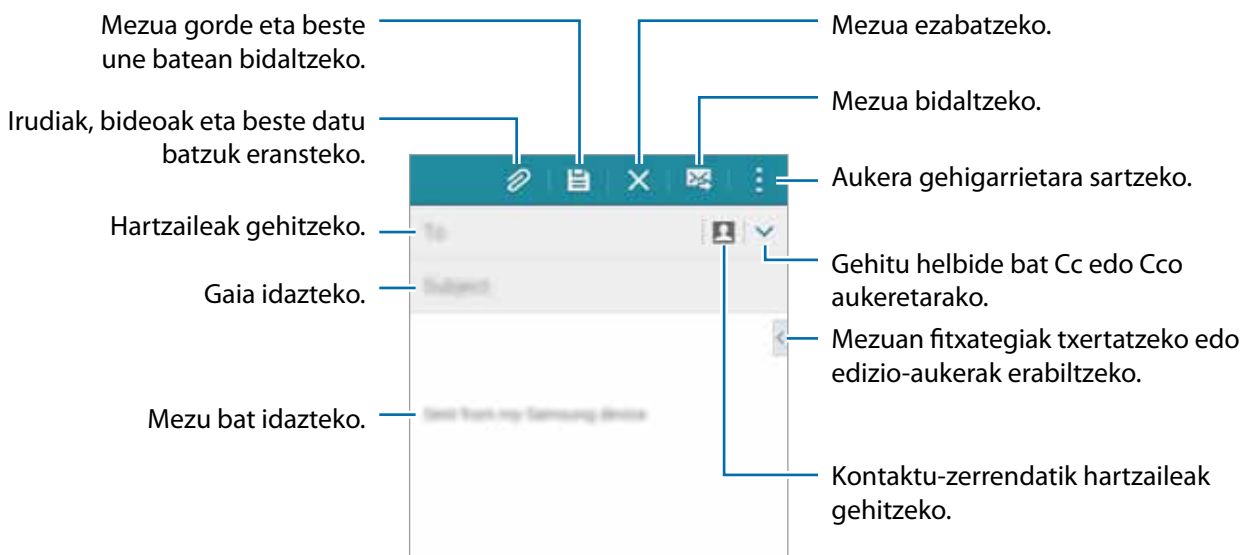

## Mezu elektronikoak irakurtzea

Aplikazio-pantailan, sakatu **Helbide elektronikoa**.

Sakatu **☰**, aukeratu erabili nahi duzun posta-kontua, eta mezu berriak berreskuratuko dira. Mezu berriak eskuz berreskuratuzeko, sakatu **🔄**.



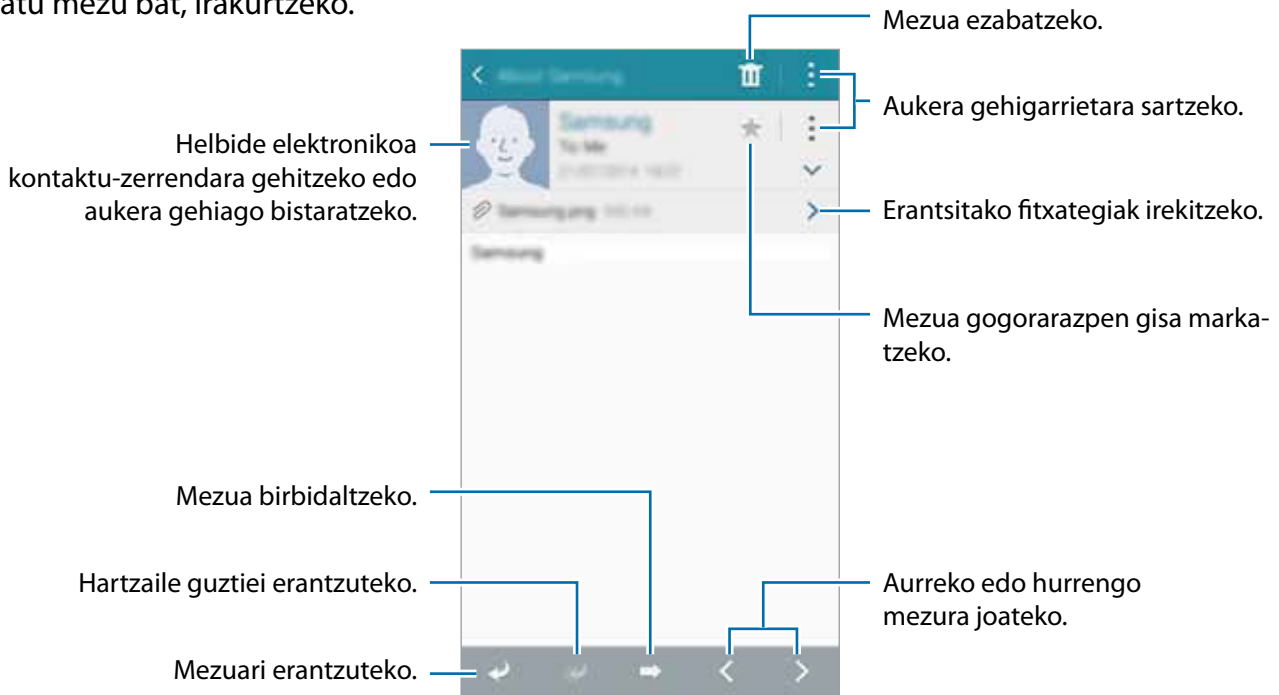

Sakatu mezu bat, irakurtzeko.



# Kamera

## Oinarrizko argazki-ateratzea

### Argazkiak ateratzea edo bideoak grabatzea

- 1 Aplikazio-pantailan, sakatu **Kamera**.
- 2 Aurrebistako pantailan, sakatu kamerarekin fokuratu nahi duzun irudia.
- 3 Sakatu , argazki bat ateratzeko, edo sakatu , bideo bat grabatzeko.
  - Bereizi bi hatz pantailan, zooma handitzeko, eta elkartu, txikitzeko.
  - Grabatzen ari zarela bideoan grabatzen ari zarenaren argazki bat egin nahi baduzu, sakatu .
  - Bideo bat grabatzen ari zarela fokua aldatzeko, sakatu pantaila, fokuratu nahi duzun puntuan. Pantailaren erdian fokuratzeko, sakatu .

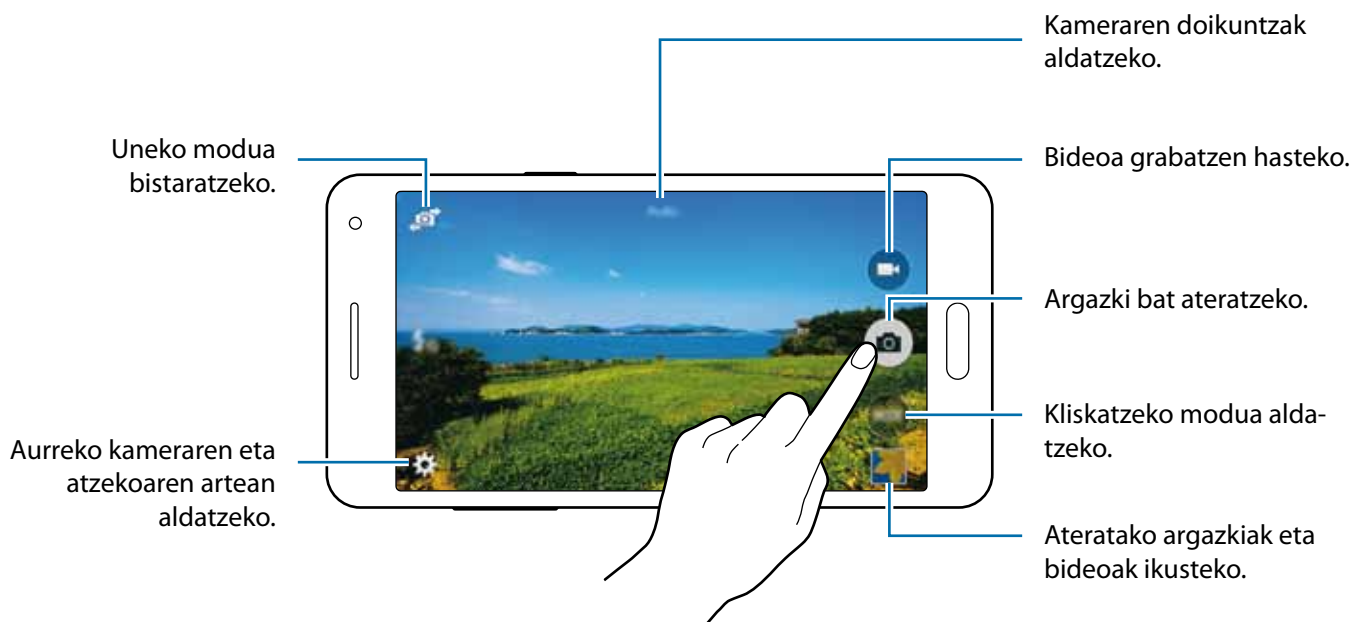





- Kamera automatikoki itzaliko da erabiltzen ari ez bazara.
- Begiratu lentea garbi dagoen. Garbi ez badago, baliteke gailuak ondo ez funtzionatzea be-reizmen handia behar duten modu batzuetan.
- Aurreko kamerarekin angelu zabaleko argazkiak atera ditzakezu. Argazki-mota honetan, baliteke distortsio pixka bat egotea; horrek ez du esan nahi gailuak funtzionamendu-ara-zoak dituenik.

## Kamera martxan jartzea pantaila blokeatuan

Une berezietan argazkiak azkar-azkar ateratzeko, abiarazi kamera pantaila blokeatuan.

Pantaila blokeatuta dagoela, arrastatu  zirkulu handitik kanpora.  bistaratzen ez bada, ireki aplikazio-pantaila, ukitu **Ezarpenak** → **Blokeo pantaila**, eta, ondoren, markatu **Kamera lasterbidea**.



Baliteke funtzio hori erabilgarri ez egotea, herrialdearen edo zerbitzu-hornitzailearen arabera.

### Kamera erabiltzeko arauak

- Ez egin inori argazkirik edo ez grabatu bideorik baimenik gabe.
- Ez egin argazkirik eta ez grabatu bideorik legez debekatuta dagoen lekuetan.
- Ez egin argazkirik eta ez grabatu bideorik inoren pribatutasunari eragin diezaiokezun lekuetan.

## Argazkiak ateratzeko modua

### Auto

Erabili modu hau kamerak ingurua aztertu eta argazkirako modurik onena zehaztu dezan.

Aplikazio-pantailan, ukitu **Kamera** → **Modua** → **Auto**.

### Selfie

Erabili modu hau argazkiak aurreko kamerarekin ateratzeko.

- 1 Aplikazio-pantailan, sakatu **Kamera**
- 2 Sakatu  aurreko kamera erabiltzeko.
- 3 Sakatu **Modua** → **Atz. kam. selfiea**
- 4 Erakutsi esku-ahurra pantailari, edo sakatu (...) zure buruari argazki bat ateratzeko.

### Panoramikoa

Erabili modu hau argazki panoramikoak aurreko kamerarekin ateratzeko. Gailuak  ikurra jarriko dio argazkiari Galeria barruan.

- 1 Aplikazio-pantailan, sakatu **Kamera**.
- 2 Sakatu  aurreko kamera erabiltzeko.
- 3 Sakatu **MODUA** → **Panorama**.

4 Erakutsi esku-ahurra pantailari, edo sakatu  zure buruari argazki bat ateratzeko.

5 Biratu poliki-poliki gailua ezkerrerantz, eta, ondoren, eskuinerantz, argazki panoramiko bat ateratzeko. Gailuak argazki panoramiko bakar batean elkartuko ditu argazkiak.



- Ziurtatu marko urdina bisorearen leihoaren barruan dagoela.
- Selfie panoramiko bat egiten den bitartean, argazkian aterako direnek geldirik egon behar dute.
- Baliteke argiztapenak argazkiaren erresoluzioari eragitea.
- Argazkia ateratzeko uneko kondizioen arabera, baliteke aurrebistan irudiaren goiko eta beheko zatiak moztea.
- Emaiztarik onenak lortzeko, eutsi gailuari esku bakarrarekin eta luzatu besoa ahalik eta urrutiena.

## Selfie abisua

Atzeko kamera erabiliz selfie bat egin nahi duzunean, erabili modu hau kamerak aurpegia automatikoki detekta eta fokuratu dezan.

1 Aplikazio-pantailan, sakatu **Kamera** → **Modua** → **Atz- kam. selfiea**

2 Mugitu markoa zure aurpegia agertzen den posiziora, eta doitu markoaren tamaina.

3 Jarri gailua atzeko kamera zure aurpegira begira dagoela. Gailuak zure aurpegia detektatzen duenean, soinu bat egiten du. Bi segundo pasatutakoan, automatikoki aterako du argazkia.

## Panorama

Erabili modu hau zenbait argazki elkartuta argazki bakar bat osatzeko. Gailuak  ikurra jarriko dio argazkiari **Galeria** barruan.

Aplikazio-pantailan, ukitu **Kamera** → **Modua** → **Panorama**.



Irudirik onena eskuratzeko, jarraitu aholku hauei.

- Mugitu kamera, poliki, norabide batean.
- Mantendu argazkia kameraren bisorearen markoaren barruan.
- Saiatu ez ateratzen argazkiak atzealde homogeenetan (zeru hutsa edo horma laua).



## Gaua

Erabili modu hau argi gutxi dagoenean argazkiak ateratzeko, flasha erabili gabe.

Aplikazio-pantailan, ukitu **Kamera** → **Modua** → **Gaua**.

## GIF animatua

Erabili modu hau argazki-sorta bat erabiliz argazki animatuak sortzeko. Aplikazio-pantailan, ukitu **Kamera** → **Modua** → **GIF animatua**

## Argazkiak ateratzeko moduak administratzea

Aukeratu bistaratu nahi dituzun argazkia ateratzeko moduak, moduak aukeratzeko pantailan.

**1** Aplikazio-pantailan, ukitu **Kamera** → **Modua** → **Kud. moduak**.

**2** Markatu moduen zerrendara gehitu nahi dituzun moduak.

- **Aurpegi ederra:** argazki bat ateratzeko aurpegiak argizatuz, irudi leunagoak ateratzeko.
- **Atera eta geh.:** argazki batzuk atera eta aldatzeko, argazkiak ateratzeko moduarekin zenbait efektu aplikatuz.
- **Ateraldi jarraitua:** mugitzen ari diren helburuen argazki-serie bat ateratzeko.
- **HDR (tonu aber...):** kolore biziko argazkiak atera eta xehetasun guztiak erreproduzitzeko, eremu oso argi edo ilunetan.





## Argazkiak ateratzeko moduak deskargatzea

**GALAXY Apps**-etik argazkiak ateratzeko modu gehiago deskargatu ditzakezu.

Aplikazio-pantailan, ukitu **Kamera** → **Modua** → **Deskargatu..**

## Kameraren doikuntzak

Aplikazio-pantailan, sakatu **Kamera** →  Baliteke aukeretako batzuk eskuragarri ez egotea argazki-eta bideo-moduetan.



- : soinua aktibatzeke edo desaktibatzeke.
- : gailua konfiguratu du argazkiak ateratzeko aurreko pantaila erabiltzen denean hainbat argazki atera ditzan, tarte jakin batekin.
- : atzerako kontaktarekin argazkiak ateratzeko.
- : aukeratu iragazki-efektu bat, argazkiak ateratzean edo bideoak grabatzean erabiltzeko.
- : bereizmena aukeratzeko. Erabili bereizmen handiagoa kalitate handiagoa izateko. Hala eginda, leku handiagoa hartuko da memorian.

Aukera gehiago erabiltzeko, sakatu ● ● ●.

- **Atz. Kam. selfiea:** konfiguratu gailua esku-ahurra detekta dezan selfieak egiteko.
- **Aurpegi ederra:** konfiguratu gailua argazki bat ateratzeko aurpegiak argizatuz, argazkirik hobeak lortzeko.
- **Esposizio balioa:** esposizioaren balioa aldatzeko. Kameraren sentsoreak jasotzen duen argi-kantitatea zehazteko. Argi gutxi dagoen lekuetan, esposizio handiagoa erabili behar da.
- **ISO:** ISO balio bat hautatzeko. Kamerak argirako duen sentsibilitatea kontrolatzen du. Karretedun kameraren baliokideak neurtzen dira. Balio txikiak objektu finkoetarako edo ondo argiztatuetarako erabiltzen dira. Balio handienak argi gutxiko objektuetarako edo azkar mugitzen direnetarako dira egokiak.
- **Zurien balantzea:** aukeratu zurien balantze egoki bat, irudien kolorea benetakoaren antzekoa izan dadin. Argi-baldintza espezifikoetarako diseinatuta daude doikuntzak. Kamera profesionaletan zurien balantzearen esposiziorako egon ohi den bero-tartearen antzekoak dira doikuntza horiek.
- **Neurketa moduak:** neurtzeko metodo bat aukeratzeko. Argiztapen-balioak nola kalkulatu zehazten du. **Zentratuta** aukerak eszenaren erdialdeko atzeko argia neurtzen du. **Puntua** aukerak, berriaz, leku espezifiko bateko argi-balioa neurtzen du. **Matrizez** aukerak eszena guztia orekatzen du.
- **Ukitu arg. ateratzeko:** sakatu irudia, aurrebistako pantailan, argazkiak ateratzeko.
- **Bideoaren neurria:** bereizmena aukeratzeko. Erabili bereizmen handiagoa kalitate handiagoa izateko. Hala eginda, leku handiagoa hartuko da memorian.
- **Grabaketa modua:** grabatzeko modua aldatzeko.

- **Kokapen etiketak:** konfiguratu gailua, kokapen-etiketa gehitzeko argazkiari.



- GPS seinalea hobetzeko, ez atera argazkirik seinalea oztopatu litekeen tokietan edo egoeretan, besteak beste, eraikinen artean, eremu baxuetan edo eguraldi txarra egiten duenean.
- Kokapen-etiketa gehitua duen argazki bat partekatzen bada, besteek kokapen-informazioa ikus dezakete. Hori galarazteko, argazkia bistaritzen denean, sakatu  → **Informazio gehiago** →  eta, ondoren, sakatu  **Kokalekua** aukeran, kokapenari buruzko informazioa ezabatzeko.
- **Biltegir. kokapena:** memoriako zein kokapenetan gordeko den aukeratzeko.
- **Gorde itzulitako gisa:** argazkia alderantzikatzen du, jatorrizko eszenaren ispilu den irudia lortzeko, aurreko kamerarekin argazki bat ateratzen denean.
- **Sareta lerroak:** bisorean gidak agertzeko, subjektuak hautatzean argazkia osatzen laguntzeko.
- **Ahots kontrola:** gailua konfiguratzeko, ahots-komandoak erabiliz argazkiak ateratzeko.
- **Bolumen tekla:** gailua konfiguratzeko, bolumen-botoia erabili ahal izan dadin kliskagailua edo zooma kontrolatzeko.
- **Berrikusi argaz./bid.:** gailua konfiguratzeko, argazkiak edo bideoak egin ondoren bistaratu ditzan.
- **Berrezarri ezarpenak:** kameraren doikuntzak berrezartzeko.



Eskuragarri dauden aukerak desberdinak dira erabiltzen den moduaren arabera.

# Galeria

## Gailuan edukia ikustea

Aplikazio-pantailan, sakatu **Galeria**, edo aukeratu irudi bat edo bideo bat.

Bideo-fitxategiek  ikonoa dute miniaturako aurrebistan.

Menu-barra eta aurrebistako miniaturak ezkutatzeko edo bistaratzeko, sakatu pantaila.

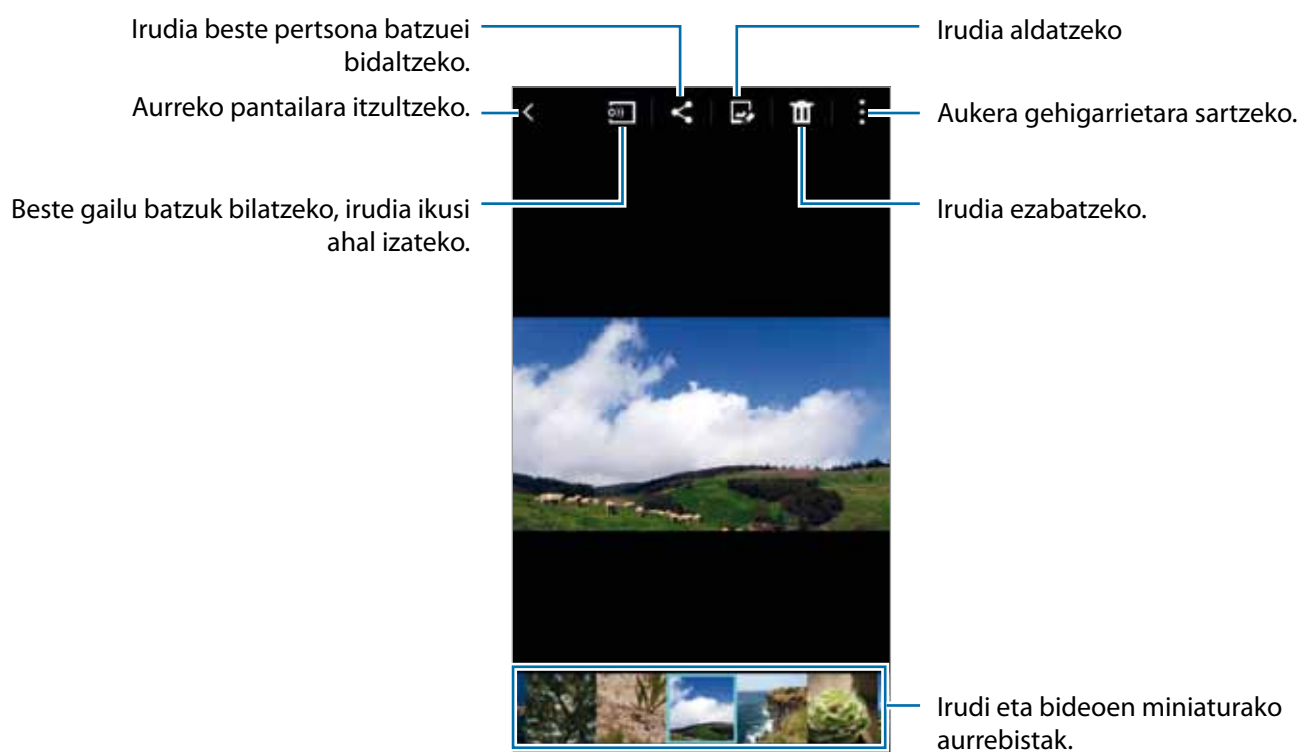

## Beste gailu batzuetan gordetako edukia ikustea

Bilatu beste gailu batzuetan gordetako edukia, eta ikusi zurean.

Aplikazio-pantailan, sakatu **Galeria**.

### Erregistratutako gailu bateko edukira sartzea

Funtzio hau erabiltzeko, hasi saioa zure Samsung accounten.

Galeriaren pantaila nagusian, sakatu  eta hautatu gailua **ERREGISTRATUTAKO GAILUAK** aukeran, haren edukia ikusteko. Samsung linken erregistratutako gailuetan ikusi ditzakezu edukiak. Sartu [link.samsung.com](https://link.samsung.com) webgunean informazio gehiago eskuratzeko.



- Ziurtatu erregistratutako gailuak piztuta eta WiFi sare batera edo sare mugikor batera konektatuta daudela.
- Baliteke gastu gehigarriak ordaindu behar izatea beste gailu batzuetan gordetako edukira sartzen bazara sare mugikor baten bidez.

### Hurbileko gailu bateko musikara sartzea

Funtzio hau aktibatzeko, ireki aplikazio-pantaila, sakatu **Ezarpenak** → **NFC eta partekatzea** → **Gertuko gailuak** eta, ondoren, arrastatu Gertuko gailuak, aktibatzeko. Doikuntza gehigarrien berri izateko, kontsultatu [Hurbileko gailuak](#).

Galeriaren pantaila nagusian, sakatu  eta hautatu gailua **GERTUKO GAILUAK** aukeran, haren edukia ikusteko. Partekatzeko funtzioa aktibatuta daukaten gailuetan, edukia ikusi ahal izango duzu.

# Segurtasun-laguntza

## Larrialdi-modua

### Larrialdi-moduari buruz

Erabili modu hau gailuaren atsedeen-denbora luzatzeko larrialdi-egoeraren batean zaudenean. Modu hau aktibatuz gero, pantailaren distira murriztu egingo da, eta bateria-kontsumoa jaitsi egingo da, funtzio batzuk murriztuta. Aukera izango duzu flasha pizteko, alarmak martxan jartzeko eta zure kokapen-datuak beste pertsona batzuei mezu gisa bidaltzeko.

### Larrialdi-modua aktibatzea

Luze sakatu pizteko tekla, eta, gero, sakatu **Larrialdi modua**. Bestela, aplikazio-pantailan, sakatu **Ezarpenak** → **Segurtasun laguntza** → **Larrialdi modua**, eta, gero, ukitu **Larrialdi modua** etengailua, aktibatzeko.

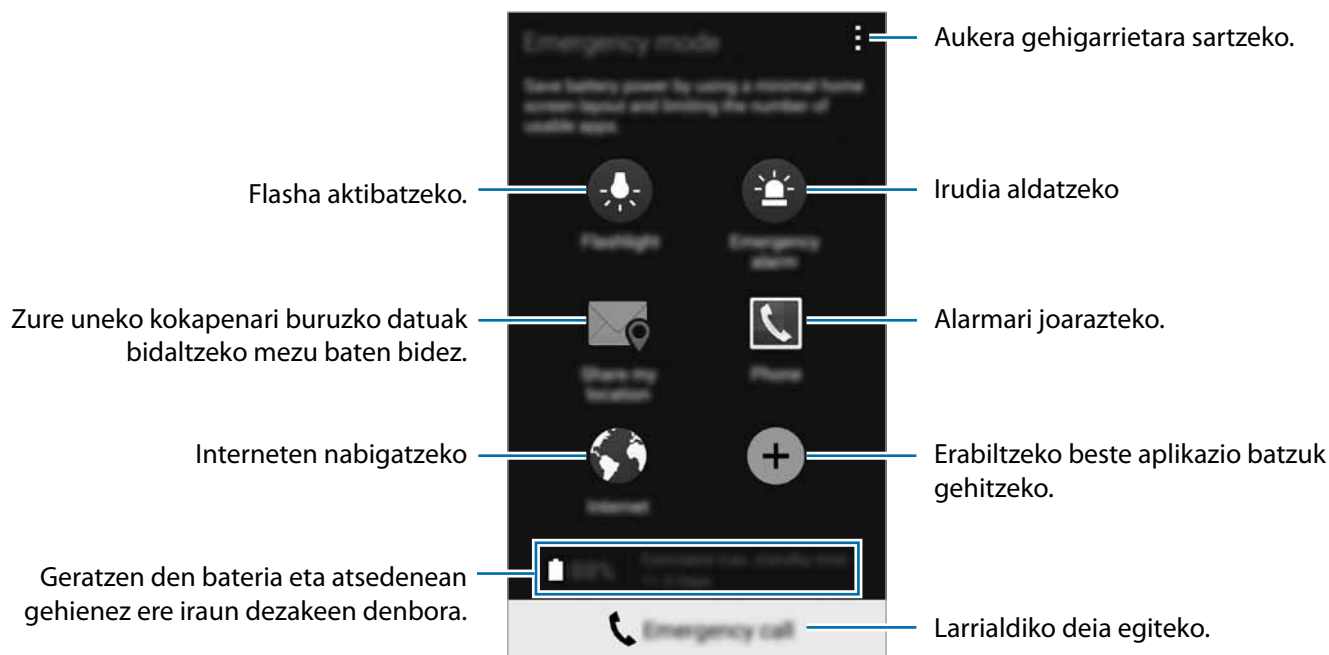

Gehienezko atsedeen-denbora zenbatetsiak adierazten du zenbat denbora igaroko den bateria agortu arte gailua erabiltzen ez baduzu. Aldatu egin liteke, gailuaren doikuntzen eta eragiketaren baldintzen arabera.

## Larrialdi-modua desaktibatzea

Larrialdi-modua aktibatzeke, luze sakatu pizteko botoia, eta ukitu **Larrialdi modua**. Edo sakatu  → **Ez-gaitu Larrialdi modua**. Larrialdi-modua desaktibatu egingo da.

## Laguntza-mezua

### Laguntza-mezuari buruz

Aurrez zehaztu ditzakezu larrialdi-egoeretan mezu bat bidaltzeko kontaktuak. Bidali mezuak kontaktu nagusiei, pizteko botoia hiru aldiz sakatuta.

Aplikazio-pantailan, sakatu **Ezarpenak** → **Larrialdi modua**

### Kontaktu nagusiak gehitzea

- 1 Aplikazio-pantailan, sakatu **Ezarpenak** → **Larrialdi modua**
- 2 Sakatu **Kudeatu kontaktu nagusiak** → **Kontaktu nagusiak**.
- 3 Sakatu **Kontaktua sortu**, eta idatzi kontaktu baten informazioa. Bestela, sakatu **Aukeratu kontaktuetatik**, lehendik dagoen kontaktu bat gehitzeko kontaktu nagusi gisa.

### Nola konfiguratu larrialdi-mezuak

Aplikazio-pantailan, ukitu **Ezarpenak** → **Segurtasun laguntza** → **Bidali laguntza mezuak**, eta, gero, arrastatu **Bidali laguntza mezuak** etengailua, aktibatzeke. Aukeratu laguntza-mezuetan sartuko den edukia.

### Laguntza-mezuak bidaltzea

Larrialdi-egoera batean bazaude, sakatu hiru aldiz, azkar-azkar, pizteko botoia. Gailuak mezuak bidaliko dizkie zure kontaktu nagusiei. Mezu horietan, zure kokapen-datuak ere bidaliko zaizkie.

# Aplikazio eta funtzio erabilgarriak

## S Finder

Erabili aplikazio hau, gailuan edukia bilatzeko. Zenbait iragazki aplikatu eta bilaketa-historia ikus dezakezu.

Ireki jakinarazpen-panela, eta sakatu **S Finder**.

### Edukiak bilatzea

Sakatu bilaketa-eremu bat, eta idatzi hitz gako bat, edo ukitu , eta esan hitz gako bat.

Erantzun zehatzagoak eskuratzeko, sakatu , eta aplikatu bilaketa-eremuaren azpiko iragazkiak.

Eskuragarri dauden iragazkiekin bilaketa-parametroak zehazteko edo bilaketa-kategoriak aukeratzeko.  → **Ezarpenak** → **Hautatu iragazkiak** edo **Kategoria iragazkia**

## Egutegia

### Gertaerak edo zereginak sortzea

- 1 Aplikazio-pantailan, sakatu **Egutegia**.
- 2 Sakatu **+** Bestela, aukeratu gertaerarik edo zereginik ez duen data bat, eta sakatu berriz data. Egun horretan gertaera edo zereginen bat gordeta badago, sakatu gezia, eta, gero, **+**.
- 3 Aukeratu edozein gertaera edo zeregin, eta idatzi xehetasunak.
  - **Gehitu gertaera:** gertaera baterako hasiera- eta amaiera-data zehazteko. Errepikapen-doikuntza bat konfigura dezakezu (hautazkoa).
  - **Gehitu ataza:** zeregin bat egun jakin batera gehitzeko. Lehentasun-doikuntza bat konfigura dezakezu (hautazkoa).



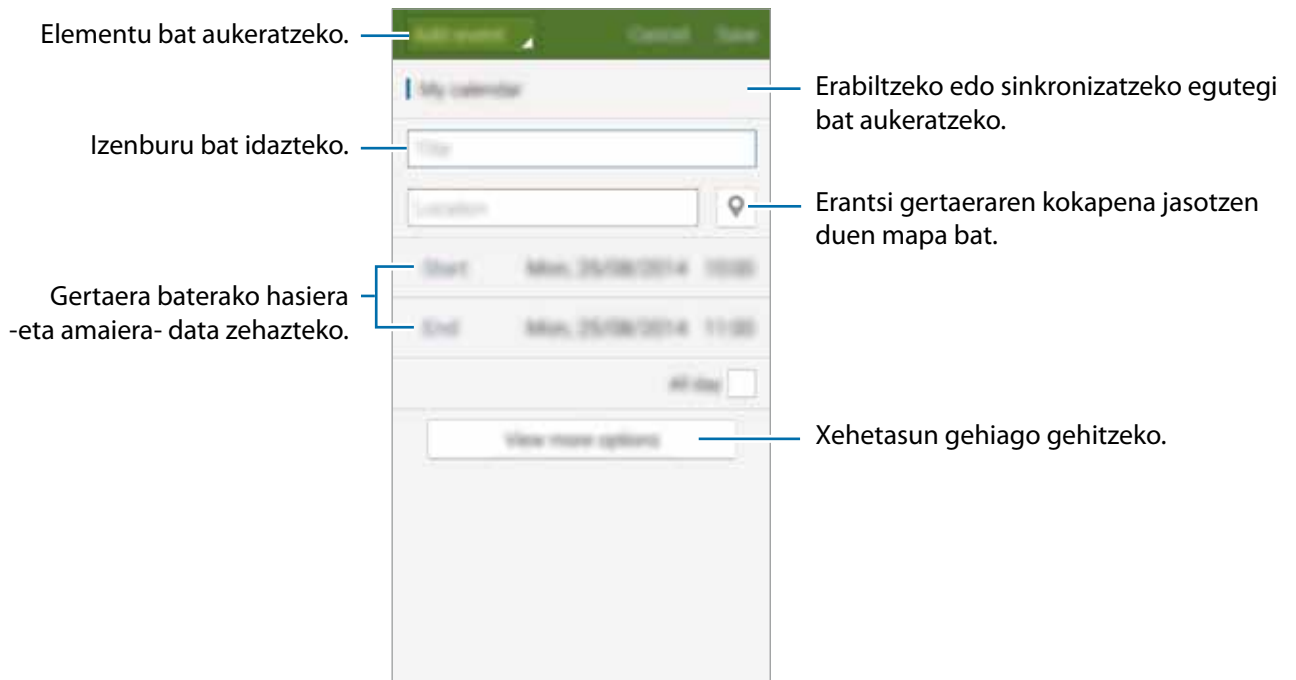

4 Sakatu **Gorde**, gertaera edo zeregina gordetzeko.

## Gertaerak eta zereginak zure kontuekin sinkronizatzeko

Aplikazio-pantailan, sakatu **Egutegia**.

Gertaerak eta zereginak zure kontuekin sinkronizatzeko, sakatu **☰** → **Sink**.

Sinkronizatzeko kontuak gehitzeko, sakatu **☰** → **Egutegiak** → **Gehitu kontua**. Gero, aukeratu kontu bat, sinkronizatzeko, eta hasi saioa. Kontu bat gehitzen duzunean, zirkulu berde bat bistaratuko da ize-naren alboan.

Kontu baten sinkronizazio-aukera aldatzeko, aplikazio-pantailan, sakatu **Ezarpenak** → **Kontuak**, eta, gero, aukeratu kontu-zerbitzu bat.

## S Voice

### S Voiceri buruz

Erabili aplikazio hau, gailuaren zenbait funtzio erabiltzeko ahotsaren bidez.

Aplikazio-pantailan, sakatu **S Voice**. Bestela, sakatu bi aldiz hasierako botoia.

Hasierako botoia sakatuta sarbidea desaktibatzeko, sakatu  → **Settings**, eta desgaitu **Open via the home key** aukera.



Baliteke aplikazioa erabilgarri ez egotea, herrialdearen edo zerbitzu-hornitzailearen arabera.

### Hizkuntza zehaztea

Sakatu  → **Settings** → **Language** eta, gero, aukeratu hizkuntza bat.



Aukeratutako hizkuntza **S Voiceri** soilik aplikatuko zaio; gailuan ageri den hizkuntza ez da aldatuko.

### S Voice erabiltzea

**S Voice** abiarazten duzunean, gailua ahotsa ezagutzen hasiko da, eta mikrofonoaren ikonoa gorri jarriko da.

Esan ahots-komando bat.

Komando bat esaten duzunean, gailuak ulertzen badu, pantailaren behealdean dagoen mikrofonoaren ikonoa berde jarriko da, eta keinuko ariko da. Gero, gailuak komandoa exekutatu du.

Ahots-ezagutzak hobeto funtzionatzeko iradokizunak:

- Argi hitz egin.
- Leku isiletan hitz egin.
- Ez erabili hitz iraingarririk.
- Ez erabili lokalismorik.

Baliteke gailuak komandoak ez ezagutzea edo nahi ez dituzun ekintzak egitea, zu zauden ingurua edo hitz egiteko modua dela eta.

## S Voice aktibatzea atsedeen-moduan

Denbora-tarte batez S Voice erabiltzen ez baduzu, funtzioa atsedeen-modura aldatuko da automatikoki.

Sakatu mikrofonoaren ikonoa, eta esan "Hola, Galaxy" gailutik hurbil, ahots bidezko ezagutza berriz martxan jartzeko.

## Aktibazio-komandoa aldatzea

Aktibazio-komandoa aldatu egin dezakezu, eta "Hola, Galaxy" ez den beste bat ezarri. Gailua atsedeen-moduan dagoenean S Voice martxan jartzeko erabiltzen da aktibazio-komandoa.

Sakatu  → Settings → Voice wake-up → Set wake-up command

# Internet

- 1 Aplikazio-pantailan, sakatu **Internet**.
- 2 Sakatu helbide-eremua. Bilaketa-motorra aldatzeko, sakatu bilaketa-motorraren ikonoa (web-helbidearen eremuaren alboan).
- 3 Idatzi web-helbidea edo hitz gako bat, eta sakatu Ir. Tresna-barrak ikusteko, arrastatu hatza behera, pixkanaka.

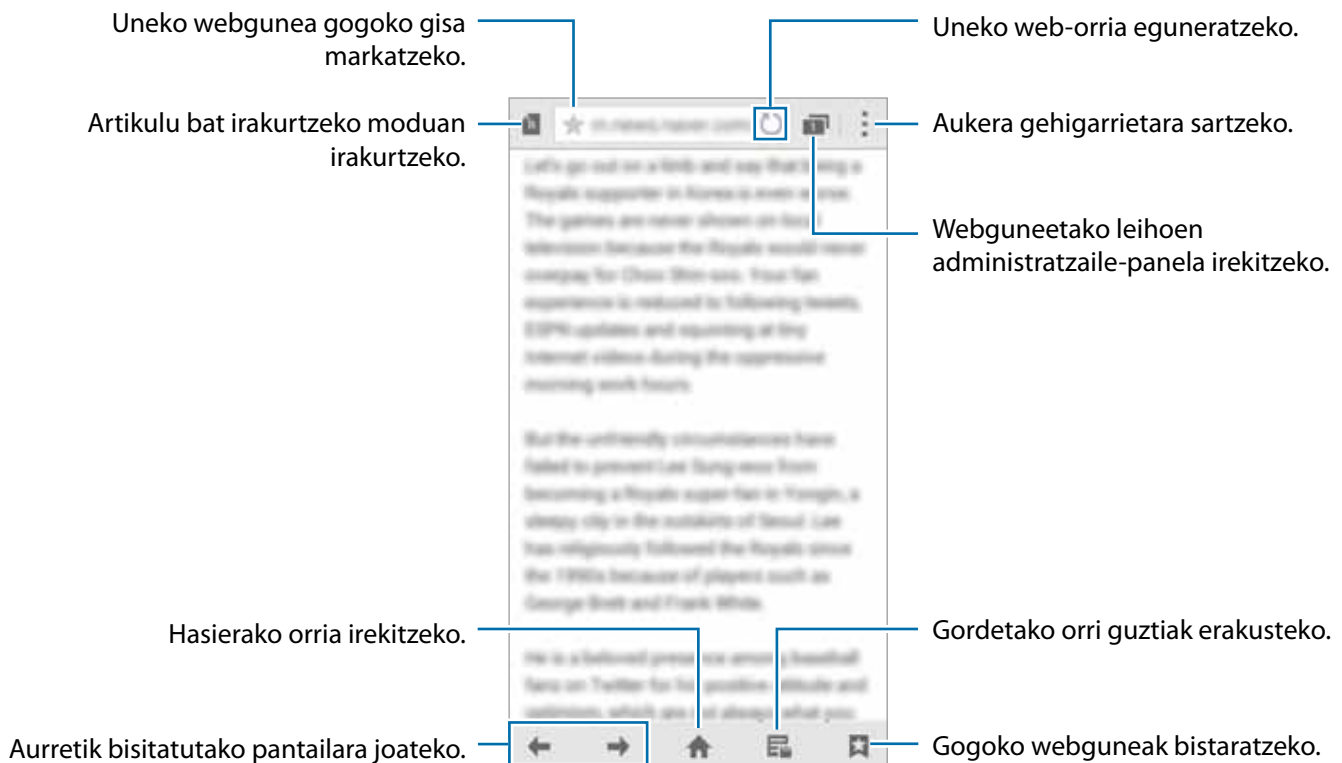

## Musika

### Musika erreproduzitzea

Aplikazio-pantailan, ukitu **Musika**

Aukeratu musika-kategoria bat, eta, gero, hautatu abesti bat, erreproduzitzeko.



Abesti bat baino gehiago entzuten ari zarela guztien bolumena berdintzeko, sakatu **⋮** → **Ezarpenak**, eta, ondoren, hautatu **Bolumen adimenduna**



**Bolumen adimenduna** aktibatuz gero, gailuaren bolumen-maila baino altuagoa izan daiteke bolumena. Kontuz ibili, eta ez entzun bolumen altuko soinuak denbora luzez, entzumenean kalterik ez izateko.



Baliteke fitxategi batzuetarako ez egotea aktibatuta **Bolumen adimenduna** aukera.

Entzungailu batetik abestiak entzuteko soinu pertsonalizatu bat definitzeko, sakatu  → **Ezarpenak** → **Adapt Sound** → **Aktibatuta**.

Aukera hau lehen aldiz aktibatzean, sakatu Hasi, soinua doitzeko. Gailuak zenbait proba egingo ditu, soinu-maila doitzeko, eta soinua egiten hasiko da. Sakatu **Bai** soinua entzun baduzu, eta sakatu **Ez** entzun ez baduzu. Errepikatu pauso hori proba bakoitzean, soinu-doikuntza bukatu arte. Gero, hautatu **Musika soinua**, eta sakatu **Amaituta**, musika entzuten duzunean aukera hori aplikatzeko.



Bolumen-maila 14raino edo gorago igotzen bada, soinu egokituaren aukera ez da aplikatuko musika-erreproduzioan. Bolumena 13 mailaraino edo beherago jaisten bada, aukera hori berriro aplikatuko da.

## Beste gailu batzuetan biltegitratutako informazioa erreproduzitzea

Bilatu beste gailu batzuetan gordetako musika, eta erreproduzitu zurean.

Aplikazio-pantailan, ukitu **Musika**

### Erregistratutako gailu bateko musikara sartzea

Funtzio hau erabiltzeko, hasi saioa zure Samsung accounten.

Musikaren pantaila nagusian, sakatu **Gailuak**, eta aukeratu **ERREGISTRATUTAKO GAILUAK** aukerako gailu bat, musikara sartu eta erreproduzitzeko. Samsung linken erregistratutako gailuetan erreproduzitu dezakezu abestia. Sartu [link.samsung.com](https://link.samsung.com) webgunean informazio gehiago eskuratzeko.



- Ziurtatu erregistratutako gailuak piztuta eta WiFi sare batera edo sare mugikor batera konektatuta daudela.
- Baliteke gastu gehigarriak ordaindu behar izatea beste gailu batzuetan gordetako edukira sartzen bazara sare mugikor baten bidez.

### Hurbileko gailu bateko musikara sartzea

Funtzio hau aktibatzeko, ireki aplikazio-pantaila, sakatu **Ezarpenak** → **NFC eta partekatzea** → **Gertuko gailuak** eta, ondoren, arrastatu **Gertuko gailuak**, aktibatzeko. Doikuntza gehigarrien berri izateko, kontsultatu [Hurbileko gailuak](#).

Musikaren pantaila nagusian, sakatu **Gailuak**, eta aukeratu **GERTUKO GAILUAK** aukerako gailu bat, musikara sartu eta erreproduzitzeko. Partekatzeko funtzioa aktibatuta daukaten gailuetan, abesti bat erreproduzitu dezakezu.

## Bideoa

### Bideoak erreproduzitzea

Aplikazio-pantailan, sakatu **Bideoa**.

Hautatu erreproduzitu nahi duzun bideoa.



Erreproduzioa martxan dela kontrol-panelaren kokapena pertsonalizatzeko, sakatu **☰** → **Ezarpenak**, hautatu **Mini kontrolagailua** eta, ondoren, sakatu **Itxi**. Gero, sakatu **◀** edo **▶**, panel-kontrola pantailaren aldeetako edozeinetara eramateko.



Funtzio hau modu horizontalean bakarrik dago eskuragarri.

## Beste gailu batzuetan biltegitratutako bideoak erreproduzitzea

Bilatu beste gailu batzuetan gordetako bideoak, eta erreproduzitu zurean.

Aplikazio-pantailan, sakatu **Bideoa**.

### Erregistratutako gailu bateko bideo batera sartzea

Funtzio hau erabiltzeko, hasi saioa zure Samsung accounten.

Bideoaren pantaila nagusian, sakatu **Gailuak**, eta aukeratu **ERREGISTRATUTAKO GAILUAK** aukerako gailu bat, bideoetara sartu eta erreproduzitzeko. Samsung linken erregistratutako gailuetan erreproduzitu dezakezu bideoa. Sartu [link.samsung.com](http://link.samsung.com) webgunean informazio gehiago eskuratzeko.



- Ziurtatu erregistratutako gailuak piztuta eta WiFi sare batera edo sare mugikor batera konektatuta daudela.
- Baliteke gastu gehigarriak ordaindu behar izatea beste gailu batzuetan gordetako edukira sartzen bazara sare mugikor baten bidez.

### Hurbileko gailu bateko bideo batera sartzea

Funtzio hau aktibatzeko, ireki aplikazio-pantaila, sakatu **Ezarpenak** → **NFC eta partekatzea** → **Gertuko gailuak** eta, ondoren, arrastatu **Gertuko gailuak**, aktibatzeko. Doikuntza gehigarrien berri izateko, kontsultatu [Hurbileko gailuak](#).

Bideoaren pantaila nagusian, sakatu **Gailuak**, eta aukeratu **GERTUKO GAILUAK** aukerako gailu bat, bideoetara sartu eta erreproduzitzeko. Partekatzeko funtzioa aktibatuta daukaten gailuetan, erreproduzitu dezakezu bideoa.

## Estudioa

Editatu irudiak edo bideoak, zenbait efektu aplikatuz.

- 1 Aplikazio-pantailan, sakatu **Estudioa**.
- 2 Hautatu aukera bat, eta editatu argazkiak edo bideoak.

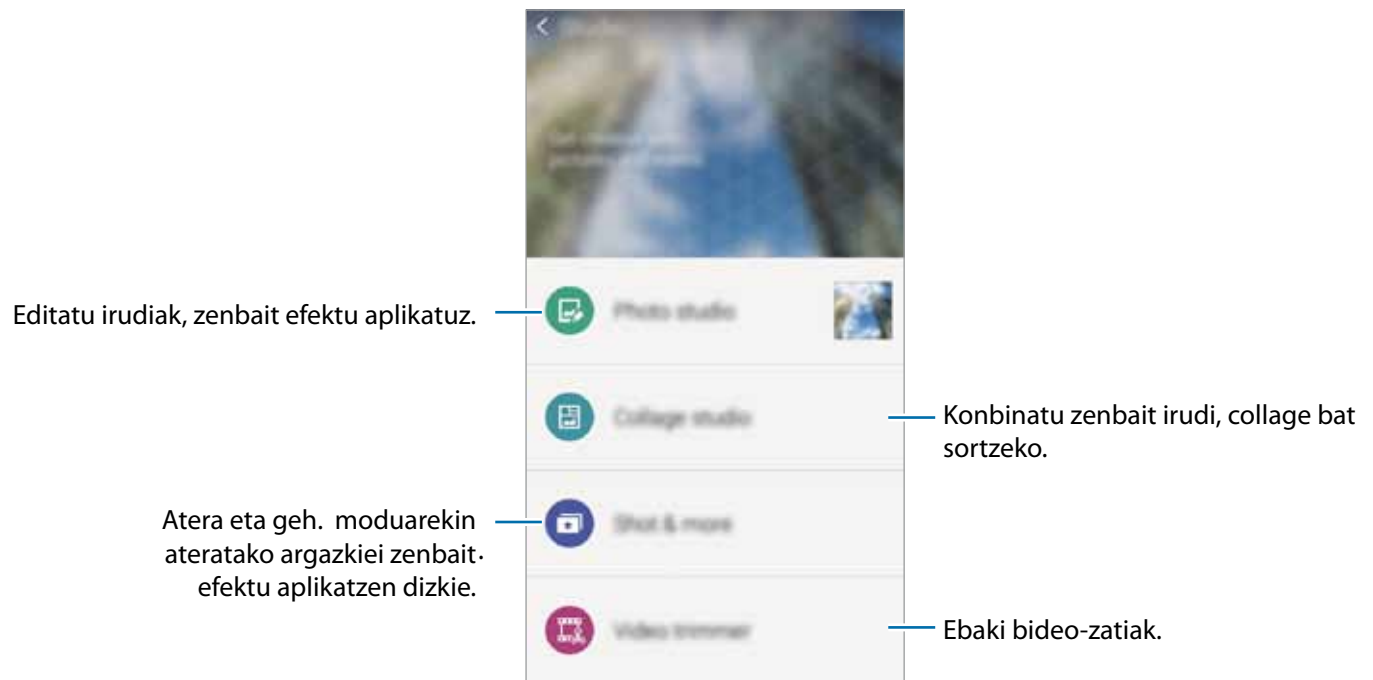

- 3 Irudia edo bideoa editatzen bukatzen duzunean, sakatu  edo **Amaituta**.



## Erlojua

### Alarma

Aplikazio-pantailan, sakatu **Ordularia** → **Alarma**.

#### Alarmak konfiguratzea

Sakatu **+** alarma-zerrendan, konfiguratu alarma bat, aukeratu zein egunetan errepikatuko den, konfiguratu beste aukera batzuk, eta sakatu **Gorde**. Alarmak aktibatzeke edo desaktibatzeke, sakatu alarmaren alboan dagoen , alarma-zerrendan.

- **Errepikatu:** definitu alarma zer denbora-tarterekin eta zenbat aldiz errepikatu behar den aktibazio-orduaren ondoren.
- **Alarma adimenduna:** alarma adimendunerako ordutegi bat eta tonu bat konfiguratzeke. Alarma adimenduna martxan jarriko da, bolumen baxuan, zehaztutako alarma baino minutu batzuk lehenago. Alarma adimendunaren bolumena pixkanaka handituz joango da, itzali arte edo zehaztutako alarmak jo arte.

#### Alarmak gelditzea

Arrastatu  zirkulutik kanpora alarma bat geldiarazteke. Atzerapen-aukera jada gaitu baduzu, arrastatu **ZZ** zirkulutik kanpora, denbora-tarte jakin bat igaro ondoren alarma errepikatzeke.

#### Alarmak ezabatzea

Sakatu  → **Ezabatu**, aukeratu alarmak, eta, gero, sakatu **Egina**.

## Munduko erlojua

Aplikazio-pantailan, sakatu **Ordularia** → **Munduko erlojua**

### Erlojuak sortzea

Sakatu **+**, eta, gero, idatzi hiri baten izena edo aukeratu zerrendako hiri bat.

Udako ordutegia aplikatzeko, luze sakatu erloju bat, eta sakatu .

### Erlojuak ezabatzea

Sakatu  → **Ezabatu**, aukeratu erlojuak, eta, gero, sakatu **Egina**.

## Kronometroa

Aplikazio-pantailan, ukitu **Ordularia** → **Kronometroa**.

Sakatu **Abiarazi**, gertaera baten iraupena kontrolatzeko. Sakatu **Bira**, denbora etapen arabera erregistratzeko.

Denbora neurtzeari uzteko, sakatu **Gelditu**. Erregistratutako denborak ezabatzeko, sakatu **Berrezar..**

## Atzerako kontaketa

Aplikazio-pantailan, sakatu **Ordularia** → **Tenporizadorea**

Definitu iraupena, eta, gero, sakatu **Abiarazi**.

Atzerako kontaktak jotzen duenean, arrastatu  zirkulutik kanpora.

## Kalkulagailua

Erabili aplikazio hau kalkulu sinpleak nahiz konplexuak egiteko.

Aplikazio-pantailan, sakatu **Kalkulagailua**

Biratu gailua, ikuspegi horizontala izateko eta kalkulagailu zientifikoa bistaratzeko. **Biratu pantaila** funtzioa desaktibatuta badago, sakatu  → **Kalkulagailu zientifikoa**

Kalkuluen historia ikusteko, sakatu , teklatua ezkuta dadin.

Historia ezabatzeko, sakatu  → **Historia ezabatu**



## Oharrak

Erabili aplikazio hau oharrak sortzeko eta kategorien arabera antolatzeko.

Aplikazio-pantailan, sakatu **Oroigarriak**

### Oharrak idaztea

Sakatu  ohar-zerrendan, eta idatzi ohar bat. Ohar bat idazten duzun bitartean, erabili aukera hauetako bat:

- : kategoria bat sortzeko edo zehazteko.
- : irudiak txertatzeko.
- : ahots-grabaketa bat egin eta oharrean sartzeko.

Oharra gordetzeko, sakatu **Gorde**.

Ohar bat editatzeko, sakatu ohar bat, eta sakatu edukia.





### Oharrak bilatzea

Sakatu  ohar-zerrendan, eta idatzi hitz gako bat, hura duten oharrak bilatzeko.

## Grabagailua

### Ahots-oharrak grabatzea

Aplikazio-pantailan, sakatu **Ahots grabagailua**.

Sakatu , grabatzen hasteko. Mikrofonotik hurbil hitz egin. Sakatu , gelditzeko. Grabazioa ezeztatze-ko, sakatu . Sakatu , grabazioa amaitzeko.

Ahots-ohar bat grabatzean, sakatu , markagailu bat txertatzeko.

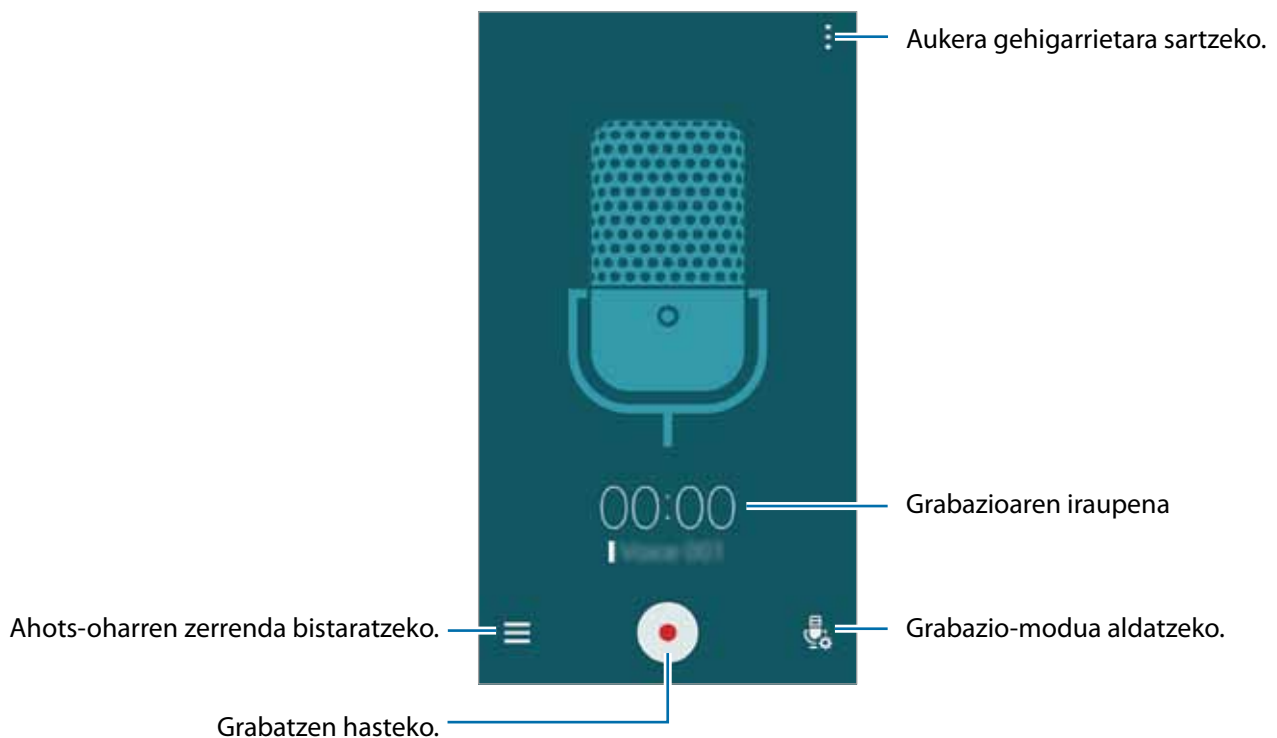







Gailua konfiguratzeko atzealdeko zarata ezaba dezan, sakatu  → **Ezarpenak**, eta, gero, aukeratu **Zarata murrizketa**.

## Ahots-oharrak erreproduzitzea

Aplikazio-pantailan, sakatu **Ahots grabagailua**.

Sakatu , eta aukeratu ahots-ohar bat, erreproduzitzeko.

- : ahots-oharra ebakitzeko.
- : ahots-oharraren zati bat zehazteko, jarraian erreproduzitzeko.
- **x1.0**: erreprodukzio-abiadura doitzeko.
- : ahots-oharraren isiltasun-une bat kentzeko.
- : ahots-oharrea gogokoak txertatzeko.
- : erreprodukzioan etena egiten du edo berriz hasten du.
- : aurreko edo hurrengo oharrera joateko.

## Dropbox

Erabili aplikazio hau fitxategiak gordetzeko eta beste pertsona batzuekin partekatzeko Dropboxen hodeiko biltegitarte-zerbitzua erabiliz. Fitxategiak Dropboxen gordetzen dituzunean, gailua automatikoki sinkronizatuko da web-zerbitzariarekin eta Dropbox instalatuta daukan beste edozein gailurekin.









Baliteke aplikazioa erabilgarri ez egotea, herrialdearen edo zerbitzu-hornitzailearen arabera.

Aplikazio-pantailan, sakatu **Dropbox**.

Aplikazio hau lehen aldiz martxan jarri edo fabrikako datuak berrezarri ondoren berrabiarazten duzunean, jarraitu pantailako argibideei, gailua konfiguratzeko.

Erabili funtzio hauek:

- : fitxategiak kargatzeko edo irekitzeko. Sakatu  → **Upload here**, fitxategiak kargatzeko.
- : kargatutako argazkiak edo bideoak ikusteko. Sakatu , fitxategiak partekatzeko edo ezabatzeko edo albumak sortzeko.
- : gogokoen zerrendako fitxategiak irekitzeko.
- : jakinarazpenak ikusteko.

## Flipboard

Erabili aplikazio hau sare sozialen eta albisteen eguneraketak ikusteko, denbora errealean, aldizkari personalizatu baten formatuarekin.

Aplikazio-pantailan, sakatu **Flipboard**.



Baliteke aplikazioa erabilgarri ez egotea, herrialdearen edo zerbitzu-hornitzailearen arabera.

Aplikazio hau lehen aldiz martxan jarri edo fabrikako datuak berrezarri ondoren berrabiarazten duzunean, jarraitu pantailako argibideei, gailua konfiguratzeko.

Flipboard pantaila nagusian, aukeratu zenbait albiste-artikulu eta harpidetzaren artean.

## Irratia



### FM irratia entzutea

Aplikazio-pantailan, sakatu **Irratia**.

Aplikazioa erabili aurretik, entzungailuak konektatu behar dituzu, irrati-antena gisa funtzionatzen baitute.



FM irratia eskuragarri dauden irrati-kateak bilatu eta gordeko ditu lehen aldiz martxan jartzen denean.

Sakatu , FM irratia pizteko. Irrati-kateen zerrendatik, hautatu nahi duzun irrati-katea, eta sakatu , FM irratia pantailara itzultzeko.

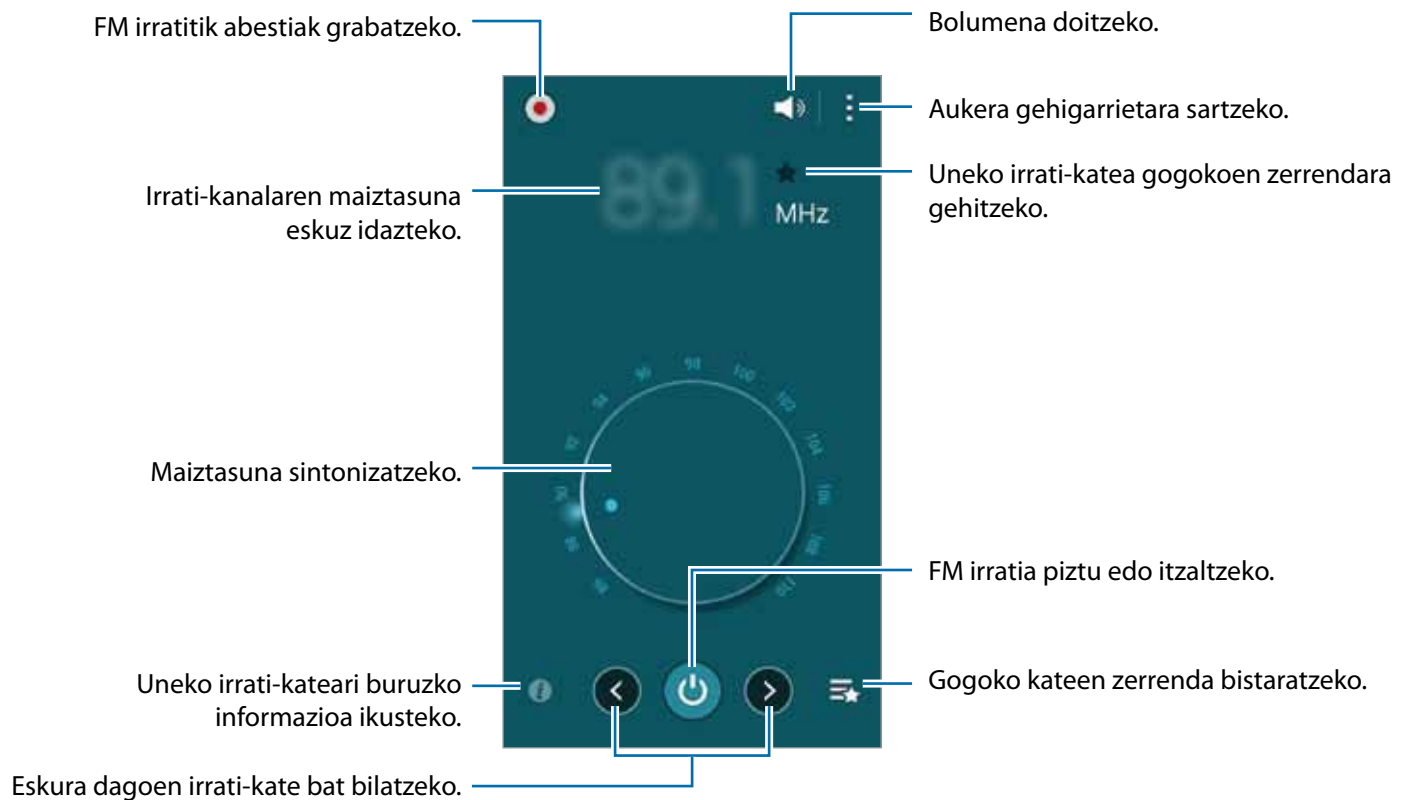

## Irrati-kateak bilatzea

Aplikazio-pantailan, sakatu **Irratia**.

Sakatu **☰** → **Eskaneatzea**, eta, gero, hautatu bilaketa-aukera bat. FM irratia automatikoki bilatzen eta gordetzen ditu eskuragarri dauden irradi-kateak.

Irrati-kateen zerrendatik, hautatu nahi duzun irradi-katea, eta sakatu **↶**, FM irratia pantailara itzultzeko.

## Google Apps

Googlek entretenimenduko, negozioetako eta sare sozialetako aplikazioak eskaintzen ditu. Baliteke Googleko kontu bat behar izatea aplikazio batzuetara sartzeko. Informazio gehiago eskuratzeko, kontsultatu [Kontuak konfiguratzea](#).

Aplikazio bati buruzko informazio gehiago ikusteko, ireki aplikazioaren pantaila nagusia, eta sakatu  → **Laguntza**.



Baliteke aplikazio batzuk erabilgarri ez egotea edo beste izen bat edukitzea, herrialdearen edo zerbitzu-hornitzailearen arabera.

## Chrome

Bilatu informazioa, eta nabigatu webguneetan.

## Gmail

Bidali edo jaso mezu elektronikoak Google Mail zerbitzuaren bidez.

## Google+

Partekatu zure nobedadeak, eta jaso zure senitarteko, lagun eta bestelakoen eguneraketak. Zure argazki eta bideoen segurtasun-kopiak egin ditzakezu, eta askoz gauza gehiago.

## Maps

Bilatu zure kokapena mapan, bilatu lekuak, eta ikusi zenbait lekuri buruzko datuak.

## Play Music

Ikusi, entzun eta partekatu musika gailutik.

## Play Movies

Ikusi gailuan gordetako bideoak, eta deskargatu zenbait eduki, Play Storetik ikusteko.



## **Play Books**

Deskargatu liburuak **Play Store**tik, eta irakurri.

## **Play Kiosco**

Irakurri albiste eta aldizkari interesgarriak nahi duzun lekuan.

## **Play Games**

Deskargatu jokoak **Play Store**tik, eta jokatu beste pertsona batzuekin.

## **Drive**

Biltegitratu zure edukiak hodeian, sartu haietara edozein lekutatik, eta partekatu beste pertsona batzuekin.

## **YouTube**

Ikusi edo sortu bideoak, eta partekatu beste pertsona batzuekin.

## **Argazkiak**

Administratu gailuan gordetako eta Google+ aukeran kargatutako argazkiak, albumak eta bideoak.

## **Hangouts**

Hitz egin lagunekin, banaka edo taldean, eta erabili irudiak, aurpegierak eta bideo-deiak, elkarrizketetan.

## **Google**

Bilatu azkar elementuak Interneten edo gailuan.

## **Ahots bidezko bilaketa**

Bilatu azkar elementuak, hitz edo esaldi gako bat esanda.

## **Googleko doikuntzak**

Konfiguratu Googleren funtzioetako batzuen doikuntzak.

# Beste gailu batzuekin konektatzea

## Bluetootha

### Bluetooth funtzioari buruz

Bluetoothak haririk habeko zuzeneko konexio bat sortzen du bi gailuren artean, distantzia laburretan. Erabili bluetootha beste gailu batzuekin datuak edo multimedia-fitxategiak partekatzeko.



- Samsungek ez du bere gain hartzen bluetootharen bidez bidalitako edo jasotako datuak galtzearen, bidean atzematearen edo modu desegokian erabiltzearen ardura.
- Egiazta ezazu beti segurtasun egokia duten gailu fidagarriekin partekatzen dituzula datuak. Gailuen artean oztopoak badaude, baliteke distantzia operatiboa murriztea.
- Gerta liteke gailu batzuk (Bluetooth SIG-ek probatu edo baimendu gabekoak batez ere) gailuarekin bateragarriak ez izatea.
- Ez erabili bluetootha legez kanpoko helburuetarako (adibidez, fitxategien kopiak pirateatzeko edo helburu komertzialetarako elkarrizketak legez kanpo grabatzeko).

Samsungek ez du bere gain hartzen Bluetooth funtzioa legez kanpo erabiltzeak ekar litzakeen ondorioen erantzukizunik.

### Bluetootha darabilten beste gailu batzuekin lotzea

- 1 Aplikazio-pantailan, sakatu **Ezarpenak** → **Bluetooth**, arrastatu **Bluetooth** etengailua, aktibatzeke, eta, gero, sakatu **Ezkaneatzen**.

Detektatu diren gailu guztien zerrenda azalduko da.

Gailua ikusgai gisa konfiguratzeko, sakatu gailuaren izena.

## 2 Hautatu lotzeko gailu bat.

Gailua dagoeneko beste gailuarekin lotuta badago, sakatu gailuaren izena, automatikoki sortutako pasahitza berretsi gabe.

Lotu nahi duzun gailua ez badago zerrendan, eskatu gailuak ikusgaitasun-aukera aktiba dezan.

## 3 Onartu bluetootharen baimen-eskaera bi gailuetan, berresteko.

## Datuak bidaltzea eta jasotzea

Aplikazio askok bluetooth bidez datuak transferitzeko aukera ematen dute. Datuak, hala nola kontaktuak edo multimedia-fitxategiak, beste bluetooth gailu batzuekin parteka ditzakezu. Ekintza hauek erakusten dute nola bidaltzen den irudi bat beste gailu batera.

### Irudi bat bidaltzea

#### 1 Aplikazio-pantailan, sakatu **Galeria**.

#### 2 Aukeratu irudi bat.

#### 3 Sakatu **Bluetooth**, eta, gero, aukeratu gailu bat, irudia hara transferitzeko.

Lotu nahi duzun gailua ez badago zerrendan, eskatu gailuak ikusgaitasun-aukera aktiba dezan. Edo konfiguratu gailua ikusgai gisa, gainerako gailuentzat.

#### 4 Onartu bluetootharen baimen-eskaera beste gailuan.

### Irudi bat jasotzea

Beste gailu batek irudi bat bidaltzen dizunean, onartu bluetootharen baimen-eskaera. Jasotako irudia **Galerian** gordeko da, **Download** karpetan

## Bluetooth gailuen lotura kentzea



- 1 Aplikazio-pantailan, sakatu **Ezarpenak** → **Bluetooth**.  
Gailuak lotutako gailuak bistaratuko ditu zerrendan.
- 2 Sakatu , gailuaren izenaren ondoan, lotura kentzeko.
- 3 Sakatu **Desparekatu**.

## Wi-Fi Direct

### Wi-Fi Direct-i buruz

Wi-Fi Direct funtzioak gailuak konektatzen ditu WiFi sare baten bidez, sarbide-puntu baten beharrik gabe.

## Beste gailu batzuekin konektatzea

- 1 Aplikazio-pantailan, sakatu **Ezarpenak** → **Wi-Fi**, eta, gero, sakatu **Wi-Fi etengailua**, aktibatzeko.
- 2 Sakatu  → **Wi-Fi Direct**.  
Detektatu diren gailu guztien zerrenda azalduko da.
- 3 Hautatu konektatzeko gailu bat.  
Gailu ugariarekin konektatzeko, sakatu  → **Konexio anitza**  
Gailuaren izena aldatzeko, sakatu  → **Berrizendatu gailua**.
- 4 Onartu WiFi Direct-en baimen-eskaera beste gailuan, baieztatzeko.

## Datuak bidaltzea eta jasotzea

Datuak, hala nola kontaktuak edo multimedia-fitxategiak, beste gailu batzuekin parteka ditzakezu. Ekintza hauek erakusten dute nola bidaltzen den irudi bat beste gailu batera.

### Irudi bat bidaltzea

- 1 Aplikazio-pantailan, sakatu **Galeria**.
- 2 Aukeratu irudi bat.
- 3 Sakatu  → **Wi-Fi Direct**, eta, gero, hautatu gailu bat, hari irudia transferitzeko.
- 4 Onartu WiFi Direct-en baimen-eskaera beste gailuan.

### Irudi bat jasotzea

Beste gailu batek irudi bat bidaltzen dizunean, onartu Wi-Fi Direct-en baimen-eskaera. Jasotako irudia **Galerian** gordeko da, **Download** karpetan.

## Gailuaren konexioa amaitzea

- 1 Aplikazio-pantailan, sakatu **Ezarpenak > Wi-Fi**.
- 2 Sakatu  → **Wi-Fi Direct**.  
Gailuak lotutako gailuak bistaratuko ditu zerrendan.
- 3 Sakatu **Utzi konexioa > Onartu**, gailuak deskonektatzeko.

## NFC

### NFC funtzioari buruz

Gailuak hurbileko komunikazio-etiketak (NFC), produktuei buruzko informazioa dakartenak, irakur ditzake. Halaber, funtzio hori erabil dezake ordainketak egiteko eta garraio-txartelak eta ikuskizunetako sarrerak erosteko, deskargatu beharreko aplikazioak deskargatuz gero.



Gailuak NFC antena du, atzeko kameraren lentearen inguruan. Kontuz erabili gailua NFC antena ez hondatzeko.

### NFC funtzioa erabiltzea

Erabili NFC funtzioa beste gailu batzuetara irudiak edo kontaktuak bidaltzeko eta produktuei buruzko informazioa irakurtzeko NFC etiketak erabiliz. Ordainketa-funtzioa duen SIM edo USIM txartel bat sartzen baduzu, ordainketak eroso-eroso egiteko erabil dezakezu gailua.

Aplikazio-pantailan, sakatu **Ezarpenak** → **NFC eta partekatzea** → **NFC**, eta, gero, arrastatu **NFC** etengailua, aktibatzen. Bestela, ireki doikuntza azkarren panela, eta sakatu **NFC**, aktibatzen.

Jarri NFC antenaren eremua (gailuaren atzealdean dago) NFC etiketa batetik hurbil. Etiketaren informazioa bistaratuko da.

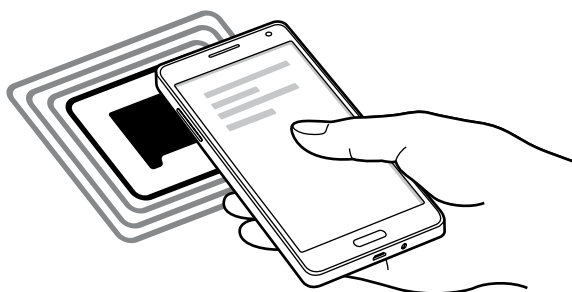

Egiaztatu gailuaren pantaila desblokeatuta dagoela. Bestela, gailuak ez ditu irakurriko NFC etiketak, eta ez du daturik jasoko.

## Erosketa bat egitea NFC funtzioaren bidez

NFC funtzioa ordainketak egiteko erabili ahal izateko, aldez aurretik ordainketa mugikorretako zerbitzuaren bidez erregistratu beharko duzu. Erregistratzeko edo zerbitzuari buruzko informazio gehiago jasotzeko, galdetu zerbitzu-hornitzaileari.

Aplikazio-pantailan, sakatu **Ezarpenak** → **NFC eta partekatzea** → **NFC**, eta, gero, arrastatu **NFC** etengailua, aktibatzeke. Bestela, ireki doikuntza azkarren panela, eta sakatu **NFC**, aktibatzeke.

Jarri NFC antenaren eremua (gailuaren atzealdean dago) NFC txartel-irakurgailuaren gainean.

Ordainketa-aplikazio lehenetsia zehazteko, sakatu **Ukitu eta ordaindu**, eta aukeratu aplikazio bat.



- Baliteke eskura dauden ordainketa-aplikazio guztiak ez egotea ordainketa-zerbitzuen zerrendan.
- SIM edo USIM txartelarekin ordainketa bat egiteko, sartu NFCrako gaitutako SIM edo USIM txartel bat 1. SIM txartelaren erretiluaren zirrikituan (1). 2 SIM txartelaren erretiluak (2) ez du onartzen NFC funtzioa.

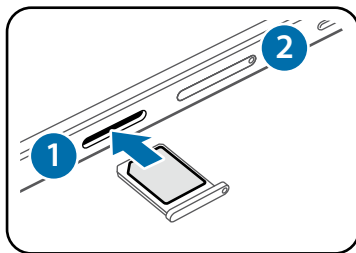

## Datuak bidaltzea

Erabili Android Beam funtzioa datuak bidali ahal izateko, hala nola webguneak eta kontaktuak, NFCrako gaitutako gailuetara.

- 1 Aplikazio-pantailan, sakatu **Ezarpenak** → **NFC eta partekatzea** → **NFC**, eta, gero, arrastatu **NFC** etengailua, aktibatzeke. Bestela, ireki doikuntza azkarren panela, eta sakatu **NFC**, aktibatzeke.
- 2 Sakatu **Android Beam** eta arrastatu **Android Beam** etengailua, aktibatzeke.
- 3 Aukeratu elementu bat, eta jarri beste gailuaren NFC antena zurea gailuaren NFC antenarekin kontaktuan.
- 4 Pantailan **Sakatu bidaltzeko** bistaratzen denean, ukitu gailuaren pantaila, elementua bidaltzeko.

## S Beam

Erabili funtzio hau datuak bidaltzeko, hala nola bideoak, irudiak eta dokumentuak.

- 1 Aktibatu S Beam funtzioa gailu hartzailean.
- 2 Aplikazio-pantailan, sakatu **Ezarpenak** → **NFC eta partekatzea** → **NFC**, eta, gero, arrastatu **NFC** etengailua, aktibatzeneko. Bestela, ireki doikuntza azkarren panela, eta sakatu **NFC**, aktibatzeneko.
- 3 Ukitu **S Beam** eta **S Beam** etengailua, aktibatzeneko.
- 4 Aukeratu fitxategi bat, eta jarri beste gailuaren NFC antena zurea gailuaren NFC antenarekin kontaktuan.
- 5 Pantailan **Sakatu bidaltzeko** bistaratzen denean, ukitu gailuaren pantaila, fitxategia bidaltzeko.



- Ez bidali egile-eskubideen legez babestutako datuak S Beam erabiliz. Hori eginez gero, babiliteke egile-eskubideen legek urratzea. Samsungek ez du bere gain hartuko erabiltzaileak datu babestuak legez kanpo erabiltzeak eragindako inolako erantzukizunik.
- Bi gailuak aldi berean saiatzen badira datuak bidaltzen, fitxategi-transferentziak huts egin lezake.

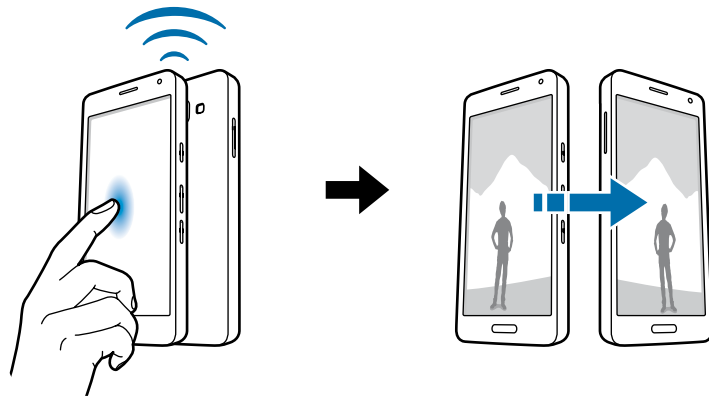



## Konexio azkarra

### Konexio azkarra funtzioari buruz

Erabili funtzio hau gertu dauden gailuak bilatzeko, eta haietara erraz konektatzeko. Gailuan gordeta dauden edukiak ordenagailuekin ere erraz parteka ditzakezu.



- Quick Connect funtzioa onartzen ez duen gailu batera konektatzen zarenean, ziurtatu Wi-Fi Direct edo Bluetooth funtzioa aktibatuta dagoela.
- Konektatzeko metodoak aldatu egin litezke konektatzen diren gailu-moten edo partekatzeko diren edukien arabera.
- Gailuaren izena desberdina izan daiteke lotu nahi dituzun bluetooth gailuen arabera. Adibidez, gailuaren izena BT MAC gisa ager liteke.

### Beste gailu batzuekin konektatzea

1 Ireki jakinarazpen-panela, eta sakatu **Quick connect**.

Panela irekitakoan, Bluetooth eta WiFi funtzioak automatikoki aktibatuko dira, eta gailuak gertu dauden gailuak bilatuko ditu.

2 Hautatu konektatzeko gailu bat.

Urrats hauek desberdinak izan daitezke konektatutako gailuaren arabera. Segi pantailako jarraibidei, bi gailuen arteko konexioa ezartzeko.

Gertu dauden gailuek zurea bila dezaten eta hartara konekta daitezen, sakatu  → **Ikusgaitasuna** → **Jarri zure gailua ikusgai**, eta hautatu aukera bat.

### Gailuak berriro bilatzea

Nahi duzun gailua zerrendan ageri ez bada, bila ezazu.

Sakatu , eta, hautatu gailua detektatutako gailuen zerrendan.

### Gailuak deskonektatzea

Konexio bizkorreko funtzioa desaktibatzeko, sakatu , pantailaren beheko aldean.  ere saka daiteke.

## Edukiak partekatzea

Partekatu edukiak konektatutako gailuekin.

- 1 Ireki jakinarazpen-panela, eta sakatu **Quick connect**.
- 2 Hautatu gailu bat, detektatutako gailuen zerrendan.
- 3 Hautatu multimedia-kategoria bat.
- 4 Hautatu partekatu nahi duzun edukia, eta sakatu **Egina**.  
Gailuak edukia konektatutako gailura bidaliko du.

## Screen Mirroring

### Screen Mirroring funtzioari buruz

Erabili funtzio hau gailua pantaila handi bati konektatzeko AllShare Cast edo HomeSync segurtasun-giltza baten bidez, eta, gero, partekatu zure edukiak.

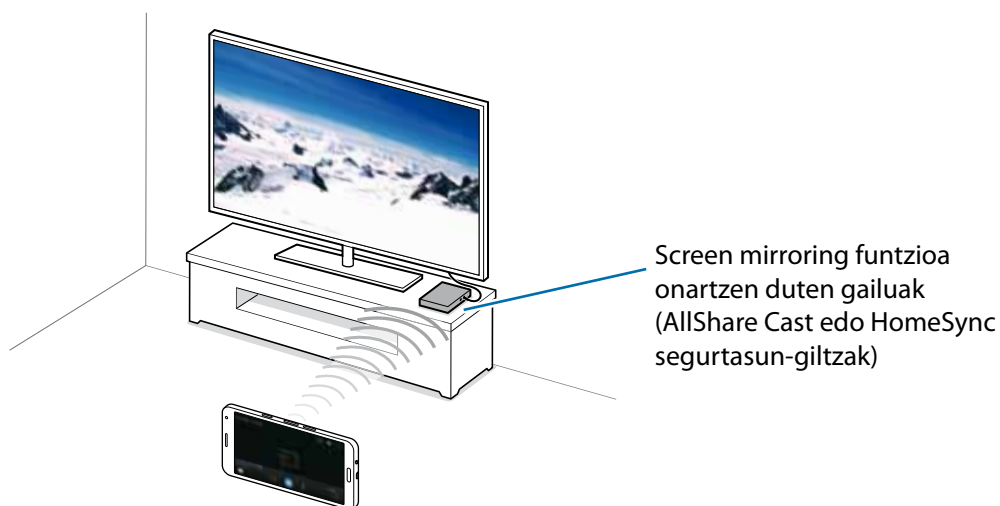



- Baliteke funtzio hori erabilgarri ez egotea, herrialdearen edo zerbitzu-hornitzailearen araberak.
- Fitxategi batzuk bufferrean gorde litezke erreproduzitu bitartean, sareko konexioaren araberak.
- Energia aurrezteko, desgaitu funtzioa erabiltzen ari ez zarenean.
- WiFi-aren frekuentzia bat zehazten baduzu, baliteke ezin detektatu izatea AllShare Cast edo HomeSync segurtasun-giltzak eta haietara konektatzerik ez izatea.
- Telebista batean bideoak erreproduzitzen edo jokoak erabiltzen ari bazara, aukeratu telebistaren modu egokia, AllShare Cast-en esperientzia ahalik eta ondoena aprobetxatzeko.

## Edukia telebista batean ikustea

Gailua telebistara konektatu aurretik, konektatu telebistari Screen Mirroring funtziorako gaitutako gailua. Konexioa ezartzeko, kontsultatu gailuaren erabiltzailearen eskuliburua. Ekintza hauek AllShare Cast giltza baten bidez konektatuta dagoen telebista batean edukiak ikusteko moduen adibideak dira.

- 1 Konektatu AllShare Cast segurtasun-giltza HDMI kable baten bidez.
- 2 Telebistan, hautatu konexio-modu bat, HDMI modu gisa, kanpoko gailu bat konektatzeko.
- 3 Aplikazio-pantailan, sakatu **Ezarpenak** → **NFC eta partekatzea** → **Screen Mirroring**.  
Detektatu diren gailu guztien zerrenda azalduko da.
- 4 Hautatu konektatzeko gailu bat.  
Gailuaren pantaila agertuko da telebistaren pantailan.  
Gailua lehen aldiz konektatzen baduzu, luze sakatu giltzaren izena zerrendan, eta idatzi telebistaren pantailan ageri den PINa.
- 5 Ireki edo erreproduzitu fitxategi bat, eta, gero, kontrolatu pantaila gailuko teklak erabiliz.

## Mugikor bidez inprimatzea

Konektatu gailua inprimagailu batekin Wi-Fi edo Wi-Fi Direct funtzioa erabiliz, eta inprimatu irudiak edo dokumentuak.



Gerta liteke beste inprimagailu batzuk ez izatea bateragarriak gailu honekin.



### Inprimagailuko pluginak

Gehitu inprimagailuko pluginak, gailura konektatu nahi dituzun inprimagailuetarako.

Aplikazio-pantailan, ukitu **Ezarpenak** → **NFC eta partekatzea** → **Inprimatzea** → **Deskargatu plugina**, eta bilatu inprimagailuko plugin bat, **Play Store**n. Aukeratu inprimagailuko plugin bat, eta instalatu.

### Inprimagailu batera konektatzea

Aplikazio-pantailan, ukitu **Ezarpenak** → **NFC eta partekatzea** → **Inprimatzea**, hautatu inprimagailuko plugin bat, eta, ondoren, arrastatu pantailaren goiko eskuineko aldean dagoen etengailua, aktibatzeko. Gailuak gailua bera konektatuta dagoen Wi-Fi sare berera konektatuta dauden inprimagailuak bilatuko dugu. Hautatu inprimagailu bat inprimagailu lehenetsi gisa erabiltzeko.

Inprimagailuak eskuz gehitzeko, sakatu, hautatu inprimagailuko plugin bat, sakatu  → **Gehitu inprimagailua** → , idatzi xehetasunak, eta, ondoren, sakatu **Onartu**.

Inprimatzeko konfigurazioa aldatzeko, aukeratu inprimagailuko plugin bat, eta ukitu  → **Ezarpenak**.

### Edukiak inprimatzea

Edukiak —adibidez, irudiak edo dokumentuak— ikusten dituzun bitartean, sakatu  → **Inprimatzea**, eta, gero, hautatu inprimagailu bat.

# Gailuaren eta datuen administratzailea

## Gailua eguneratzea

Software berrienarekin eguneratu dezakezu telefonoa.

### “Over-the-air” zerbitzuaren bidez eguneratzea

Gailua eguneratu dezakezu firmware over-the-air (FOTA) zerbitzuaren software-bertsio berrienarekin.

Aplikazio-pantailan, sakatu **Ezarpenak** → **Gailuari buruz** → **Software eguneraketak** → **Eguneratu orain**.

### Samsung Kiesekin eguneratzea

Deskargatu Samsung Kiesen azken bertsioa Samsungen webgunean. Jarri martxan Samsung Kies, eta konektatu gailua ordenagailura. Samsung Kiesek automatikoki ezagutuko du gailua, eta eskuragarri dauden eguneraketak bistaratuko ditu, halakorik balego. Sakatu Eguneratu botoia, elkarrizketa-koardroan, eguneraketa martxan jartzeko. Eguneraketari buruzko informazio gehiago eskuratzeko, kontsultatu Samsung Kiesen laguntza.



- Ez itzali ordenagailua eta ez deskonektatu USB kablea gailua eguneratzen ari den bitartean.
- Gailua eguneratzen ari dela ez konektatu multimedia-gailurik ordenagailura. Bestela, baliteke eguneraketa-prozesua oztopatzea.

## Fitxategiak transferitzea telefonoaren eta ordenagailuaren artean

Mugitu audio-, bideo- eta irudi-fitxategiak edo beste motaren batekoak ordenagailutik gailura eta alderantziz.



Ez deskonektatu USB kablea gailutik fitxategiak transferitzen ari diren bitartean. Hori eginez gero, datuak gal litezke edo gailua honda liteke.



- Ez deskonektatu gailua ordenagailutik gailuan gordetako fitxategiak konektatutako ordenagailuan erreproduzitzen ari diren bitartean. Fitxategia erreproduzitutakoan, deskonektatu gailua ordenagailutik.
- Baliteke gailuak behar bezala ez deskonektatzea USB oinarri baten bidez konektatuta badaude. Konektatu gailua zuzenean ordenagailuaren USB atakara.

### Multimedia-gailu gisa konektatzea

- 1 Konektatu gailua ordenagailura USB kable baten bidez.
- 2 Ireki jakinarazpen-panela, eta sakatu **Multimedia-gailu gisa konektatuta** → **Multimedia-gailua (MTP)**.  
Ordenagailuak multimedia-transferentziako protokoloa (MTP) onartzen ez badu edo kontrolagailuak instalatuta ez badaude, sakatu **Kamera (PTP)**.
- 3 Transferitu fitxategiak telefonoaren eta ordenagailuaren artean.

### Samsung Kiesekin konektatzea

Samsung Kies aplikazio informatiko bat da, multimedia-edukiak eta datu pertsonalak administratzen dituen eta Samsung gailuekin sinkronizatzen dituen. Deskargatu Samsung Kiesen azken bertsioa Samsungen webgunean.

- 1 Konektatu gailua ordenagailura, USB kable baten bidez.  
Samsung Kies automatikoki abiaraziko da ordenagailuan. Samsung Kies ez bada abiatzen, egin klik bi aldiz zure ordenagailuko Samsung Kiesen ikonoan.
- 2 Transferitu fitxategiak telefonoaren eta ordenagailuaren artean.  
Informazio gehiago nahi izanez gero, ikus Samsung Kiesen laguntza.

## Segurtasun-kopiak egitea eta datuak berrezartzea

Babestu datu pertsonalak, aplikazioen datuak eta haien doikuntzak gailuan. Datu konfidentzialen segurtasun-kopia bat egin dezakezu segurtasun-kopien kontu batean, eta haiek beste une batean eskuratu.

### Googleko kontu bat erabiltzea

- 1 Aplikazio-pantailan, sakatu **Ezarpenak**.
- 2 Sakatu **Babes kopia eta berrezarri**, eta hautatu **Babes kopia egin eta berrezarri**
- 3 Sakatu **Babes kopia kontua**, eta hautatu kontu bat, segurtasun-kopia gisa.



Datuak berrezartzeko, Googleko kontuan saioa hasi beharko duzu konfigurazio-laguntzailearen bidez. Gailuan fabrikako datuak berrezarri abiarazi eta ireki ahalko duzu konfigurazio-laguntzailea. Googleko kontuan konfigurazio-laguntzailerik gabe hasten baduzu kontua, gailuak ez ditu berriro berrezarriko segurtasun-kopiako datuak

### Samsung account bat erabiltzea

Aplikazio-pantailan, ukitu **Ezarpenak** → **Kontuak** → **Gehitu kontua** → **Samsung account**, eta, gero, hasi saioa Samsung accounten.

Sakatu **Samsung account** → **Babeskopia**, hautatu zer elementuren segurtasun-kopia egin nahi duzun, eta, gero, hautatu **Egin babes kopia orain** → **Babes kopia..**



Datuak berrezartzeko, ireki aplikazio-pantaila, sakatu **Ezarpenak** → **Kontuak** → **Samsung account** → **Berrezarri**, aukeratu elementuak, eta sakatu **Berrezarri orain**.

## Datuak berrezartzea

Ezabatu gailuaren doikuntza guztiak eta gailuko datu guztiak. Fabrikako datuak berrezarri aurretik, ziurtatu gailuan gordetako datu garrantzitsu guztien segurtasun-kopia egin dela. Kontsultatu [Segurtasun-kopiak egitea edo datuak berrezartzea](#), informazio gehiago eskuratzeko.

Aplikazio-pantailan, sakatu **Ezarpenak** → **Babes kopia eta berrezarri** → **Berrezarri fabrikako datuak** → **Berrezarri gailua** → **Ezabatu guztia**. Gailua automatikoki berrabiaraziko da.

# Doikuntzak

## Doikuntzei buruz

Erabili aplikazio hau gailua konfiguratzeko, aplikazioen aukerak konfiguratzeko eta kontuak gehitzeko.

Aplikazio-pantailan, sakatu **Ezarpenak**.

Doikuntzak gako-hitzak erabiliz bilatzeko, sakatu .

Bistaratzeko moduak alda daitezke: leiho bereziak edo zerrenda. Sakatu  → **Nola ikusi**, eta bistaratzeko modua aldatzeko.



Gailua SIM bakarrekoa den edo bi SIMekoa den, desberdintasunak egon daitezke onartutako funtzioetan edo funtzio horien izenetan.

## DOIKUNTZA AZKARRAK

Zoaz zure konfigurazio-aukera gogokoenen zerrendara.

Konfigurazio-aukera gogokoen zerrenda editatzeko, ukitu  → **Editatu ezarpen azkarrak**, hautatu konfigurazio-aukera bat, eta, gero, ukitu **Amaituta**.

## KONEXIOAK

### WiFi-a

Aktibatu WiFi funtzioa, WiFi sare batera konektatzeko eta Internetera nahiz sareko beste gailu batzuetara sartzeko.

Doikuntza-pantailan, sakatu **Wi-Fi**, eta, gero, arrastatu **Wi-Fi** etengailua, aktibatzeko.

Sare-konexio egonkor bat eduki dezakezu Wi-Fi sarea edo sare mugikorra automatikoki hautatuz, seinalerik onena erabiltzeko. Sare batetik bestera automatikoki joateko, hautatu **Sare adimendunaren** tekla.



Aukerak erabiltzeko, sakatu .

- **Eskaneatzea:** eskuragarri dauden sareak bilatzeko.
- **Wi-Fi Direct:** Wi-Fi Direct aktibatzeke eta gailuak zuzenean Wi-Fi bidez konektatzeko, fitxategiak partekatzeko.
- **Aurreratua:** WiFi-aren doikuntzak pertsonalizatzeko.
- **WPS sakatze-botoia:** WPS botoi batekin babestutako WiFi sare batera konektatzeko.
- **WPS PIN sarrera:** WPSko PIN batekin babestutako WiFi sare batera konektatzeko.
- **Laguntza:** WiFi-aren erabilerari buruzko laguntza-informaziora sartzeko.

## WiFi-a aktibo ez izateari buruzko politika konfiguratzeko

Sakatu  → **Aurreratua** → **Utzi Wi-Fia piztuta gauean.**



Pantaila desaktibatuta dagoela, gailuak automatikoki desaktibatuko ditu WiFi bidezko konektzioak. Hori gertatzen denean, gailua automatikoki sartzen da sare mugikorretara, haiek erabiltzeko konfiguraturuta badago. Baliteke horrek datuak transferitzeagatik kostuak izatea. Gastu gehigarriak saihesteko, konfiguratu aukera hau **Beti gisa.**

## Bluetootha

Aktibatu bluetooth funtzioa informazioa distantzia txikietan trukatzeko.

Doikuntza-pantailan, sakatu **Bluetooth**, eta, gero, arrastatu **Bluetooth** etengailua, aktibatzeke.

Aukera gehiago erabiltzeko, sakatu .

- **Ikusgait. denbora muga:** gailua ikusgai zenbat denboran egongo den defintzeko.
- **Jasotako fitxategiak:** bluetooth bidez jasotako fitxategiak bistaratzeko.
- **Berrizendatu gailua:** gailuaren izena aldatzeko.
- **Laguntza:** bluetootharen erabilerari buruzko laguntza-informaziora sartzeko.

## USB modema eta WiFi eremua

Erabili gailua WiFi eremu eramangarri gisa, beste gailu batzuekin datu-konexioa partekatzeko. Informazio gehiago jakiteko, kontsultatu [USB modema eta WiFi eremua](#).

Doikuntza-pantailan, sakatu **Ainguraketa eta Mobile hotspot**

- **Mobile hotspot:** WiFi eremu eramangarria erabiltzeko, WiFi bidez datu mugikorren konexioa partekatzeko ordenagailuekin edo beste gailu batzuekin. Funtzio hau erabil daiteke, sare-konexioa erabilgarri ez badago.
- **USB ainguraketa:** USB modem bat erabiltzeko, gailuaren datu mugikorren konexioa USB bidez ordenagailu batekin partekatu ahal izateko. Ordenagailu batera konektatzen denean, gailua ordenagailurako haririk gabeko modem gisa erabiltzen da.
- **Bluetooth ainguraketa:** modema bluetooth bidez erabiltzeko, gailuaren datu mugikorren konexioa partekatzeko ordenagailuekin edo beste gailu batzuekin, bluetooth bidez.

## Hegazkin-modua

Gailuko haririk gabeko funtzio guztiak desaktibatu egiten dira. Sarerik gabeko zerbitzuak soilik erabil daitezke. Doikuntza-pantailan, sakatu **Hegaldi modua**.

## Datuen erabilera

Datuen erabilera kontrolatzeko eta muga-doikuntzak pertsonalizatzeko balio du. Doikuntza-pantailan, sakatu **Datuen erabilera**.

- **Datu mugikorrak:** gailua konfiguratzeko, edozein sare mugikorretan erabil ditzan datu-konexioak.
- **Ezarri datu mugikorren muga:** datu mugikorren erabilerarako muga bat zehazteko.
- **Datu erabiltze zikloa:** berrezartzeko hileko eguna zehazteko, hala, denbora-tarte jakin batzuetan datuen erabilera kontrolatu ahal izateko.

Aukera gehiago erabiltzeko, sakatu .

- **Datu roaminga:** gailua konfiguratzeko, desplazamenduan dagoela datu-konexioak erabiltzeko.
- **Mugatu atzeko planoko datuak:** gailua konfiguratzeko, bigarren mailako sinkronizazioa desaktiba dezan sare mugikor bat erabili bitartean.
- **Sinkronizatu automatikoki dat..:** zenbait aplikazioen sinkronizazio automatikoa aktibatze edo desaktibatze, adibidez, egutegiarena edo posta elektronikoarena. Kontu bakoitzerako zer informazio sinkronizatu aukeratu dezakezu, hemen: Ezarpenak > Kontuak
- **Erakutsi Wi-Fiaren erabilera:** gailua konfiguratzeko, WiFi bidez transferitutako datuen erabilera bistaratu dezan.
- **Wi-Fi eremu ibiltariak:** WiFi eremu eramangarriak aukeratzeko, bigarren mailako aplikazio aktiboek erabili ez ditzaten.

## Kokapena

Aldatu kokapen-informazioaren baimenen doikuntzak.

Doikuntza-pantailan, sakatu Kokalekua, eta, gero, arrastatu Kokalekua etengailua, aktibatzeke.

- **Modua:** aukeratu zure kokapen-datuak biltzeko bitarteko bat.
- **BERRIKI EGINDAKO KOKAPEN ESKAERAK:** uneko kokapenari buruzko informazioa zer aplikaziok eskatzen duten erakusten du, bai eta haiek zenbat bateria erabiltzen duten ere.
- **KOKAPEN ZERBITZUAK:** gailua erabiltzen ari den kokapen-zerbitzuak ikusteko.
- **Nire tokiak:** zure kokapena bilatzeko GPS, WiFi eta bluetooth funtzioak erabiltzean kokapen espezifikoko batzuetarako erabiliko diren profilak konfiguratzeko.

## SIM txartelen administratzailea (bi SIMeko modelook)

Aktibatu zure SIM edo USIM txartelak, eta pertsonalizatu SIM txartelaren konfigurazioa.

Doikuntza-pantailan, sakatu **SIM txartelen administratzailea**.

- **Ahots deia:** ahots-deietarako SIM edo USIM txartel bat hautatzeko.
- **Bideo deia:** bideo-deietarako SIM edo USIM txartel bat hautatzeko.
- **datu zerbitzuaren sarea:** datu-zerbitzuetarako SIM edo USIM txartel bat hautatzeko.
- **SIM duala beti aktibatuta:** dei batean, beste SIM edo USIM txarteleko deiak jasotzeko aukera emateko gailuari.



Funtzio hau aktibatzen baduzu, baliteke gastu handiagoak izatea deia desbideratzeagatik, eskualdearen edo zerbitzu-hornitzailearen arabera.

## NFC eta erabilera partekatua

Pertsonalizatu doikuntzak, beste gailu batzuekiko konexioa kontrolatzeko. Doikuntza-pantailan, sakatu **NFC eta partekatzea**.

### NFC

NFC funtzioa aktibatuta, NFC etiketa informaziodunak irakur eta idatz daitezke.

- **Android Beam:** Android Beam funtzioa aktibatzeko, datuak bidali ahal izateko —hala nola webguneak eta kontaktuak— NFCrako gaitutako gailuetara.
- **S Beam:** aktibatu S Beam funtzioa datuak bidali ahal izateko —hala nola bideoak, irudiak eta dokumentuak— NFCrekin eta WiFi Directo-rekin bateragarriak diren gailuetara.
- **Ukitu eta ordaindu:** mugikorreko ordainketak egiteko ordainketa-aplikazio lehenetsia ezartzeko



Baliteke eskura dauden ordainketa-aplikazio guztiak ez egotea ordainketa-zerbitzuen zerrendan.

### Hurbileko gailuak

Aldatu doikuntzak, gailua hurbileko gailuetara konektatzean edukiak partekatzeko. Gailu guztiak Wi-Fi Direct onartu behar dute edo sarbide-puntu berera konektatuta egon behar dute.

- **NIRE GAILUAREN IZENA.:** gailuak multimedia-zerbitzari gisa zer izen duen ikusteko.
- **Partekatzeko edukia:** gailua konfiguratzeko, beste gailu batzuekin edukiak parteka ditzan.
- **Baimendutako gailuak:** zure gailura sartzeko baimena duten gailuen zerrenda ikusteko.
- **Ukatutako gailuak:** zure gailura sartzeko baimenik ez duten gailuen zerrenda ikusteko.
- **Deskargatu hona:** multimedia-fitxategiak gordetzeko memoria-kokapen bat hautatzeko.
- **Jaso beste gailuetako fitxategiak:** gailua konfiguratzeko, beste gailu batzuen kargak onar ditzan.

### Inprimatzea

Konfiguratu instalatutako inprimagailuaren pluginen doikuntzak. Fitxategi bat inprimatzeko, eskuragarri dauden inprimagailuak bila ditzakezu edo bat eskuz gehitu.

### Screen Mirroring

Pantaila beste pertsona batzuekin partekatzeko funtzioa aktibatzeko.

## Sare gehiago

Pertsonalizatu konfigurazioa, sareak kontrolatzeko.

Doikuntza-pantailan, sakatu **Sare gehiago**.

## Mezularitza-aplikazio lehenetsia

Hautatu mezularitza-zerbitzurako aplikazio lehenetsia.

## Sare mugikorrak

- **Datu mugikorrak:** gailua konfiguratzeko, edozein sare mugikorretan erabil ditzan datu-konexioak.
- **Datu roaminga:** gailua konfiguratzeko, desplazamenduan dagoela datu-konexioak erabiltzeko.
- **Sarbide izenak:** sarbide-puntuen izenak konfiguratzeko (APN).
- **Sare modua SIM 1 / Sare modua SIM 2 (bi SIMeko modeloak):** sare-mota bat hautatzeko. Sare modua (SIM bakarra duten modeloak): sare-mota bat aukeratzeko.
- **Sareko operadoreak:** eskuragarri dauden sareak bilatzeko eta sare batean eskuz erregistratzeko.

## VPN

Konfiguratu sare pribatu birtualak (VPN), eta konektatu haietara.

# GAILUA

## Soinua

Aldatu zure gailuko soinuen doikuntzak.

Doikuntza-pantailan, sakatu **Soinua**.

- **Soinu modua:** gailua konfiguratzeko, soinu-profila edo profil isila erabiltzeko.
- **Bolumena:** dei-doinu, musika, bideo, sistema-soinu eta jakinarazpenen bolumen-maila doitzeko.
- **Dardara intentsitatea:** bibrazio bidezko jakinarazpenaren intentsitatea doitzeko.

- **Dei tonuak (bi SIMeko modeloak)**
  - **Dei tonuak:** sarrerako deietarako dei-doinu bat gehitzeko edo aukeratzeko.
  - **Jakinarazpenak:** gertaerak ezagutu ahal izateko melodia bat aukeratzeko, hala nola sarrerako mezuak eta dei galduak.
- **Dei tonuak (SIM bakarra duten modeloak):** sarrerako deietarako dei-doinu bat gehitzeko edo aukeratzeko.
- **Bibrazioak:** bibrazio-eredu bat gehitzeko edo aukeratzeko.
- **Jakinarazpenak (SIM bakarra duten modeloak):** gertaerak ezagutu ahal izateko melodia bat aukeratzeko, hala nola sarrerako mezuak eta dei galduak.
- **Bibratu doinua jotzean:** gailua konfiguratzeko, deiak jasotzean bibratu eta melodia bat erreproduzi dezan.
- **Markaketa teklatu tonua:** gailua konfiguratzeko, teklatuko teklak sakatzean soinua egin dezan.
- **Ukimen soinuak:** gailua konfiguratzeko, ukipen-pantailan aplikazio bat edo aukera bat hautatzen duzun bakoitzean soinu bat egin dezan.
- **Pantaila blokeoaren soinua:** gailua konfiguratzeko, ukipen-pantaila blokeatzen edo desblokeatzen duzunean soinu bat egin dezan.
- **Ukimen erantzuna:** teklak sakatzean telefonoak dar-dar egin dezan konfiguratu dezakezu.
- **Ukitzen deneko soinua:** gailua konfiguratzeko, tekla bat sakatzean soinua egin dezan.
- **Bibratu ukitzean:** teklak sakatzean telefonoak dar-dar egin dezan konfiguratu dezakezu.

## Pantaila eta pantaila-atzealdeak

Aldatu pantailaren doikuntzak.

Doikuntza-pantailan, sakatu **Pantaila eta hormapapera**.

- **Argitasuna:** pantailaren distira-maila zehazteko.
- **Pantaila atzealdea:**
  - **Hasierako pantaila:** pantaila nagusirako atzealdeko irudi bat aukeratzeko.
  - **Blokeo pantaila:** blokeo-pantailarako atzealdeko irudi bat aukeratzeko.
  - **Hasiera eta blokeo pantaila:** pantaila nagusirako eta pantaila blokeaturako atzealdeko irudi bat aukeratzeko.
  - **S View leihoa:** S View leihoaren pantaila-atzealdea aldatzeko.
- **Gaiak:** pantaila nagusiaren, aplikazioen pantailaren edo blokeo-pantailaren gaia aldatzeko.
- **Letra:**
  - **Letra estiloa:** pantailako testuaren letra-tipoa aldatzeko.
  - **Letraren neurria:** letra-tipoaren tamaina aldatzeko.

- **Esku bakarreko eragiketa:** gailua konfiguratzeko esku bakarrarekin erabiltzeko moduan.
- **Pantailaren biraketa:** gailua konfiguratzeko, hura biratzean edukia ere automatikoki bira dadin.
- **Smart stay:** gailua konfiguratzeko, atzeko argiztapena ez dadin itzali zu pantailara begira zauden bitartean.
- **Pantailaren denbora muga:** pantailaren atzeko argiztapena itzali aurretik zenbat denbora igarotzea nahi duzun zehazteko.
- **Pantaila modua:**
  - **Bistaratze moldagarria:** erabili modu hau pantaila doikuntzen arabera optimizatzeko.
  - **AMOLED zinema:** erabili modu hau argi gutxiko inguruneetarako; adibidez, gela ilun baterako.
  - **AMOLED argazkia:** erabili modu hau pantailaren tonuak kolore errealagoak izan ditzan.
  - **Oinarrizkoa:** erabili modu hau ohiko inguruneetarako.
- **Egok. pant. tonua autom.:** gailua konfiguratzeko, energia aurrezteko pantailaren distira doitzuz.
- **Fantasia:** gailua konfiguratzeko, pantaila-babesa aktiba dezan bateria kargatzen ari denean.
- **Ukipen teckaren argiaren iraupen...:** azkena erabiliko aplikazioen botoiaren eta atzera botoiaren atzeko argiztapena zenbat denbora egongo den piztuta definitzeko.

## Blokeo-pantaila

Blokeo-pantailaren doikuntzak aldatzeko.

Doikuntza-pantailan, sakatu **Blokeo pantaila**.

- **Pantailaren blokeoa:** pantaila blokeatzeko modua aldatzeko. Aukera hauek aldatu egin litezke, aukeratutako pantaila-blokeoko funtzioaren arabera.
- **Erloju duala:** gailua konfiguratzeko, erloju duala bistaratu dezan.
- **Erlojuaren neurria:** erlojuaren tamaina aldatzeko.
- **Data erakutsi:** gailua konfiguratzeko, data ere bistaratu dezan erlojuarekin batera.
- **Kamera lasterbidea:** gailua konfiguratzeko, pantaila blokeatuan kamerarako lasterbidea bistaratu dezan.



Baliteke funtzio hori erabilgarri ez egotea, herrialdearen edo zerbitzu-hornitzailearen arabera.

- **Jabearen informazioa:** erlojuarekin batera bistaratuko den zuri buruzko informazioa sartzeko.
- **Ezarri pantaila blokeo mota:** pantaila desblokeatzean bistartzeko efektu bat hautatzeko.
- **Erakutsi eguraldi infor.:** blokeatutako pantailan eguraldiari buruzko informazioa bistaratu dezan gailuak.
- **Laguntza:** gailua konfiguratzeko, blokeo-pantailan laguntza-testua bistaratu dezan.

## Multiwindow

Gailua konfiguratzeko Multiwindow erabiltzeko.

Doikuntza-pantailan, sakatu **Multi window**, eta, gero, arrastatu **Multi window** etengailua, aktibatzeko.

- **Lehio anitz. ikusp. ireki:** gailua konfiguratzeko, **Nire fitxategiak** edo **Bideoko fitxategiak** irekitzean Multi window funtzioa aktibatzeko. Gainera, gailuak funtzio hori aktibatuko du mezuen elementu erantsiak ikustean.

## Jakinarazpen-panela

Jakinarazpen-panelean bistaritzen diren elementuak pertsonalizatu ditzakezu. Doikuntza-pantailan, ukitu **Jakinarazpenen panela**.

## Mugimenduak eta keinuak

Mugimendua ezagutzeko funtzioa aktibatzeko eta gailuak mugimendua ezagutzea kontrolatzen duten doikuntzak aldatzeko aukera duzu.

Doikuntza-pantailan, ukitu **Mugimenduak eta keinuak**.

- **Smart alert:** gailua konfiguratzeko, hura altxatzean dei galduak edo mezu berriak badaude alerta bat egin dezan.
- **Mututu/Eten:** gailua konfiguratzeko, esku-ahurra mugituz gero edo telefonoa behera begira jarriz gero sarrerako deien edo alarmen soinua desaktiba dezan.
- **Irristatu esku-azpia kapturatzeko:** gailua konfiguratzeko, pantaila-irudi bat egin dezan eskua pantailan zehar ezkerredera nahiz eskuinera mugituta.



## PERTSONALIZATZEA

### Kontuak

Gehitu posta elektronikoko kontuak edo sare sozialetakoak. Doikuntza-pantailan, ukitu **Kontuak**.

### Cloud

Aukera ematen du zure Samsung kontuarekin edo Dropboxeko hodeiko biltegiratze-zerbitzuarekin datu-sinkronizaziorako doikuntzak aldatzeko.

Doikuntza-pantailan, ukitu **Hodeia**

### Segurtasun-kopiak egitea eta leheneratzea

Aldatu doikuntzak, doikuntzak eta datuak kudeatzeko.

Doikuntza-pantailan, sakatu **Babes kopia eta berrezarri**.

- **Egin nire dat. bab. kop.:** gailua konfiguratzeko, zure doikuntzen eta aplikazioetako datuen segurtasun-kopia egin dezan Googleren zerbitzari batean.
- **Babes kopia kontua:** segurtasun-kopien Googleko kontua konfiguratzeko edo editatzeko.
- **Berrezarpen automatikoa:** gailua konfiguratzeko, berriro instalatzen dituzunean zure aplikazioetako doikuntzak eta datuak berrezar daitezzen.
- **Berrezarri fabrikako datuak:** doikuntzak fabrikako balio lehenetsiekin berrezartzeko, eta datu guztiak ezabatzeko.

### Modu erraza

Gailua modu errazean konfiguratu dezakezu. Doikuntza-pantailan, ukitu **Modu erraza**.

- **Modu estandarra:** gailua modu estandarrean konfiguratzeko.
- **Modu erraza:** gailua modu errazean konfiguratu dezakezu.
- **APLIKAZIO ERRAZAK:** diseinu errazagoekin bistaratzeko aplikazioak hautatzeko.

## Irisgarritasuna

Erabil modu hau, gailuaren irisgarritasuna hobetu nahi baduzu.

Doikuntza-pantailan, sakatu **Erabilgarritasuna**

- **Ikusmena:** ikusmen-desgaitasuna duten erabiltzaileek mugikorra errazago erabil dezaten konfigurazioa pertsonalizatzeko.
- **TalkBack:** TalkBack aktibatzeke, ahotsezko erantzunak izateko. Funtzio hau erabiltzen ikasteko informazio gehiago ikusteko, sakatu **TalkBack Settings** → **Launch “Explora by touch” tutorial**
  - **Pantaila iluna:** konfiguratu gailua, uneoro pantaila desaktiba dezan edukien pribatutasuna babesteko.
  - **Tekla azkarren sarrera:** gailua konfiguratu dezakezu teklatuko karaktere baten gainetik hatza kentzen duzunean karaktere hori idazteko moduan. Funtzio hau erabil dezakezu karaktereak idazteko, hatza kendu eta pantaila bitan ukitu ordez.
  - **Esan pasahitzak:** gailua konfiguratu dezakezu pasahitza ozen irakurri dezan TalkBack aktibatuta dagoela sartzen duzunean.
  - **Letraren neurria:** letra-tipoaren tamaina aldatzeko.
  - **Lupa keinuak:** konfiguratu gailua pantaila handitzeko eta area jakin batean zooma egiteko.
  - **Jakinazpen gogorazlea:** konfiguratu gailua tartean begiratu ez dituzun jakinarazpenak ikusteko.
  - **Kolore negatiboak:** pantailako koloreak alderantzizatzeko eta, hartara, ikusgarritasuna hobetzeko.
  - **Kolore egokitzea:** pantailarako kolore-eskema doitzeko, daltonikoa baldin bazara edo irakurtzeko zailtasunen bat baldin baduzu.
  - **Irisgarritasun lasterbidea:** gailua konfiguratzeko, Talkback aktiba dezan pizteko botoia luze sakatu, eta, ondoren, pantaila bi hatzez luze sakatuz gero.
  - **Testutik hizketarako aukerak:** TalkBack aktibatzen denean testua ahots bihurtzeko erabiltzen diren funtzioen doikuntzak alda ditzakezu (adibidez, hizkuntza, abiadura eta beste hainbat).

- **Entzumena:** entzumen-desgaitasuna duten erabiltzaileek mugikorra errazago erabil dezaten konfigurazioa pertsonalizatzeko.
  - **Flash jakinarazpena:** konfiguratu flasha, keinu egin dezan sarrerako deiak, mezu berriak edo jakinarazpenak daudenean.
  - **Itzali soinu guztiak:** konfiguratu gailua, soinu guztiak desaktibatuzeko, hala nola multimedia-soinuak, deietako solaskidearen ahotsa barne.
  - **Samsung azpigituluak (CC):** konfiguratu gailua Samsungekin bateragarria den edukian ezkutuko azpigituluak bistaratzeko eta ezkutuko azpigituluen konfigurazioa aldatzeko.
  - **Google azpigituluak (CC):** konfiguratu gailua Googlekin bateragarria den edukian ezkutuko azpigituluak bistaratzeko eta ezkutuko azpigituluen konfigurazioa aldatzeko.
  - **Soinu oreka:** konfiguratu gailua, entzungailu bat erabiltzean soinu-balantzea doitzeko.
  - **Mono audioa:** konfiguratu gailua, entzungailu bat konektatzen duzunean soinua estereotik monofonikora alda dezan.
  - **Haptika automatikoa:** konfiguratu gailua, deskargatutako aplikazioetan, hala nola jokoetan, soinuak erreproduzitutakoan bibratzeko.



Baliteke gailu batzuek funtzio hori ez onartzea.

- **Gaitasun murriztua eta elkarrera..:** eskuak erabiltzeko zailtasunak dituzten erabiltzaileek mugikorra errazago erabil dezaten konfigurazioa pertsonalizatzeko.
  - **Laguntzaile menua:** gailua konfiguratzeko, kanpoko botoiek erabiltzen dituzten funtzioetara edo jakinarazpen-panelean bistaritzen diren sartzeko laguntzen duen lasterbidearen ikonoa bistaratu dezan. Lasterbidearen ikonoaren menua ere editatu ahal izango duzu.
  - **Ukitu eta eutsi atzerapena:** ikono edo pantaila bat zenbat denboraz sakatu behar duzun definitzeko, normal sakatuta egiten ez duen beste ekintza alternatibo bat egin dezan.
  - **Elkarreragin kontrola:** aktibatu interakzio-kontrolaren modua, aplikazioak erabiltzen dituzun bitartean egiten dituzun sarrerekiko gailuaren erreakzioa mugatzeko.
- **Zuzeneko sarbidea:** gailua konfiguratzeko, hasierako botoia hiru aldiz bizkor sakatuta hautatutako irisgarritasuneko menuak ireki ditzan.
- **Deiak erantzutea eta amaitzea:** deiei erantzuteko edo deiak bukatzeko metodoa aldatzeko balio du.
- **Ukipen bakarria modua:** konfiguratu gailua, sarrerako deiak kontrolatzeko botoia arrastatu beharrean ukituz.

- **Kudeatu erabilgarritasuna:** irisgarritasun-doikuntzak esportatzeko edo inportatzeko, beste gailu batzuekin partekatu ahal izateko.
- **ZERBITZUAK:** gailuan instalatuta dauden irisgarritasun-zerbitzuak ikusteko balio du.

## Blokeo-modua

Blokeatuko diren jakinarazpenak aukeratzeko balio du, edo kontaktu jakin batzuei deien jakinarazpenak onartzeko blokeo-moduan.

Doikuntza-pantailan, sakatu **Blokeo modua**, eta, gero, arrastatu **Blokeo modua** etengailua, aktibatzeke.

## Modu pribatua

Gailua konfiguratu dezakezu beste pertsona batzuk zure eduki pertsonaletara sartzeko eragozteko, modu pribatua aktibatuz.

Doikuntza-pantailan, sakatu **Modu pribatua**, eta, gero, arrastatu **Modu pribatua** etengailua, aktibatzeke.

- **Pribatu mod. sarbide mota:** modu pribatua aktibatzeke balio duen desblokeatzeko metodoa definitzeko edo aldatzeko.

# SISTEMA

## Hizkuntza eta testua sartzeko

Aldatu testua idazteko doikuntzak. Hautatu den hizkuntzaren arabera, baliteke aukera batzuk erabilgarri ez egotea.

Doikuntza-pantailan, sakatu **Hizkuntza eta sarrera**.

## Hizkuntza

Pantailako hizkuntza hautatzeko aukera ematen du (menu eta aplikazio guztietarako).

## Lehenetsia

Testua idazteko teklatu-mota bat hautatzeko balio du.

## Samsung teklatua

Samsung teklatuaren doikuntzak aldatzeko, sakatu .



Eskuragarri dauden aukerak aldatu egin litezke lurraldearen edo zerbitzu-hornitzailearen arabera.

- **English (UK):** teklatuarentzat diseinu lehenetsi bat hautatzeko.
- **Aukeratu sarrera hizkuntzak:** testua idazteko nahi dituzun hizkuntzak aukeratzeko.
- **Testu iragarlea:** testu prediktiboaren modua aktibatzeke, idazten duzunaren arabera hitzak iradoki ditzan gailuak. Hitzen iradokizunetarako doikuntzak ere pertsonaliza daitezke.
- **Ordenatu automatikoki:** gailuak gaizki idatzitako edo osatu gabeko hitzak zuzentzeko, zuriune-barra edo puntuazio-marka erabilia.
- **Nire tekla garrantzitsuak:** zenbakiak maiz erabiltzen duzun testurako lasterbideekin konfiguratzeko. Zenbaki bat luze saka dezakezu, testu lehenetsi bat idazteko.
- **Jarri maiuskula autom.:** gailua konfiguratzeko puntuazio-zeinu baten atzetik (adibidez, puntua, galdera-ikurra edo harridura-ikurra) lehen karakterea maiuskulaz idatz dezan.
- **Espazio automatikoa:** gailua konfiguratzeko, automatikoki zuriune bat sar dezan hitzen artean.
- **Puntuazio automatikoa:** gailua konfiguratzeko zuriune-barra bi aldiz sakatzean amaierako puntu bat txerta dezan.
- **Teklatu aldaketa:**
  - **Bat ere ez:** lerratze-funtzioa desaktibatzeke.
  - **Sarrera etengabea:** gailua konfiguratzeko, testua sartu ahal izateko teklatuan mugituz.
  - **Kurtsorearen kontrola:** teklatu adimendunaren bidezko nabigazio-funtzioa aktibatzeke, teklatura mugituz kurtsorea mugitu ahal izateko.
- **Soinua:** gailua konfiguratzeko, tekla bat sakatzean soinua egin dezan.
- **Bibrazioa:** tekla bat sakatzean telefonoak bibra dezan konfiguratzeko.
- **Karaktere aurrebista:** gailua konfiguratzeko, karaktere bakoitzaren irudi handi bat erakuts dezan zuk ukitu ahala.
- **Berrezarri ezarpenak:** Samsung teklatuaren doikuntzak berrezartzeko

## Googleren ahots bidezko idazketa

Ahots bidezko sarreraren doikuntzak aldatzeko, sakatu .

- **Hizkuntzak:** testua idazteko nahi dituzun hizkuntzak aukeratzeko.
- **Blokeatu hiz iraingarriak:** gailua konfiguratzeko, ahots bidezko sarreran hitz iraingarriak ezagut ez ditzan.
- **Konexiorik gabeko ahots-hautematea:** konexiorik gabeko ahots-sarrerarako hizkuntza-datuak deskargatzeko eta instalatzeko.

## Ahots bilaketa

- **Hizkuntzak:** ahotsa ezagutzeko funtziorako hizkuntza hautatzeko.
- **Hizketaren irteera:** gailua konfiguratzeko, ahotsez deskriba ditzan uneko ekintzak.
- **“Ok Google” hautematea:** ahotsaren ezagutza martxan jartzeko, bilaketa-aplikazioa erabiltzen ari zarela aktibazio-komando bat esaten duzunean.



Baliteke funtzio hori erabilgarri ez egotea, herrialdearen edo zerbitzu-hornitzailearen arabera.

- **Konexiorik gabeko ahots-hautematea:** konexiorik gabeko ahots-sarrerarako hizkuntza-datuak deskargatzeko eta instalatzeko.
- **Bloketau hitz iraingarriak:** ahots bidezko bilaketaren emaitzetan hitz iraingarriak ezkutatzeko.
- **Bluetooth-entzungailua:** gailua konfiguratzeko, bluetooth bidezko entzungailu bat konektatuta dagoenean hitzak ahots bidez sartzeko aukera gaitzeko.

## Testutik hizketarako aukerak

- **TTS MOTOR LEHENETSIA:** ahots-sintesarako motor bat aukeratzeko. Ahotsa sintetizatzeke motoren doikuntzak aldatzeko, sakatu .
- **Hizketaren abiadura:** testutik ahotserako funtzioaren abiadura aukeratzeko.
- **Entzun adibide bat:** adibidearen testua ahoz erreproduzitzeko.
- **Lehen. hizkuntza egoera:** testutik ahotserako funtziorako hizkuntza lehenetsiaren egoera ikusteko.

## Jakinarazpenak irakurtzea

Gailua konfigura dezakezu, jakinarazpenak ozen irakurtzeko dei galduak, mezuak edo jakinarazpenak dituenean.

## Kurtsorearen abiadura

Kurtsorearen abiadura doitzeko, gailuari konektatutako sagurako edo ukipen-panelerako.

## Eguna eta ordua

Doikuntza hauetara sartu eta aldatu ditzakezu, zure gailuan eguna eta ordua agertzeko modua kontrolatzeko.

Doikuntza-pantailan, sakatu **Data eta ordua**.



Bateria guztiz deskargatuta edo gailutik kanpo badago, eguna eta ordua berrabiarazi egingo dira.

- **Data eta ordu automatikoa:** data eta ordua automatikoki eguneratzeko ordu-eremu batetik bestera joaten zarenean.
- **Data ezarri:** uneko data eskuz ezartzeko.
- **Ezarri ordua:** uneko ordua eskuz zehazteko.
- **Ordu eremu automatikoa:** gailua konfiguratzeko, ordu-eremuari buruzko informazioa automatikoki jaso dezan saretik ordu-eremu batetik bestera joaten zarenean.
- **Aukeratu ordu eremua:** tokiko ordu-eremua zehazteko.
- **Erabili 24 orduko formatua:** ordua 24 orduko formatuan bistaratzeko.
- **Aukeratu dataren formatua:** data-formatu bat aukeratzeko.

## Segurtasun-laguntza

Larrialdi-modua aktibatu eta kontaktu nagusiak eta larrialdi-mezuak definitzeko balio du aukera honek. Informazio gehiago eskuratzeko, ikusi [Larrialdi-modua](#).

Doikuntza-pantailan, ukitu **Segurtasun laguntza**.

- **Larrialdi modua:** gailua konfiguratzeko, larrialdi-moduak aktibatzeke eta bateria-kontsumoa murrizteko oinarrizko funtzioak —esaterako, deiak— erabiliz.
- **Bidali laguntza mezuak:** gailua konfiguratzeko, pizteko botoia hiru aldiz sakatutakoan laguntza-mezuak bidal ditzan.
- **Kudeatu kontaktu nagusiak:** laguntza-mezuen hartzaileak hautatzeko edo editatzeko.

## Osagarriak

Aldatu osagarrien doikuntzak.

Doikuntza-pantailan, ukitu **Osagarriak**.

- **Desblokeo automatikoa:** gailua konfiguratzeko, automatikoki desblokea dadin estalkia irekitzean. Funtzio hau pantaila blokeatzeko modu batzuekin bakarrik erabil daiteke.
- **S View leih. Horma papera:** S View leihoaren pantaila-atzealdea aldatzeko.
- **Hautatu erakusteko gaiak:** S Viewren leihoaren pantailan bistaratzen den informazioa pertsonalizatzeko.

## Energia aurreztea

Aktibatu energia aurrezteko modua, eta aldatu aldatu beharreko doikuntzak. Informazio gehiago behar baduzu, kontsultatu [Energia aurrezteko funtzioa](#).

Doikuntza-pantailan, ukitu **Bateria aurreztea**.

- **Energia aurrezteko modua:** aktibatu energia aurrezteko modua, eta aldatu aldatu beharreko doikuntzak.
- **Bateria aurrezteko ultramodua:** erabili gabe egoteko denbora luzatzeko eta bateria-kontsumoa murrizteko, diseinu arruntago bat bistaratuz eta aplikazioetara sarbide mugatua jarritz.



Gehienezko atsedeen-denbora zenbatetsiak adierazten du zenbat denbora igaroko den bateria agortu arte gailua erabiltzen ez baduzu. Aldatu egin liteke, gailuaren doikuntzen eta eragiketaren baldintzen arabera.

- **Bateriaren ehunekoa bistaratu:** gailua konfiguratzeko, zenbat bateria geratzen zaion bistaratu dezan.

## Biltegitratzea

Ikusi gailuari eta memoria-txartelari buruzko informazioa, edo formateatu memoria-txartel bat. Doikuntza-pantailan, sakatu **Memoria**.



Memoria-txartel bat formateatzen baduzu, datu guztiak betiko ezabatuko dituzu.



Barne-memoriaren gaitasuna zehaztutakoa baino txikiagoa da, sistema eragileak eta lehenetsitako aplikazioek haren zati bat hartzen baitute. Eskuragarri dagoen gaitasuna aldatu egin liteke gailua eguneratu ondoren.



## Segurtasuna

Aldatu doikuntzak, gailua eta SIM edo USIM txartela babesteko. Doikuntza-pantailan, sakatu **Segurtasuna**

- **Gailu administratzaileak:** gailuan instalatutako administratzaileak bistartzeko. Administratzaileei baimena ematen zaie politika berriak aplikatzeko.
- **Iturri ezezagunak:** gailua konfiguratzeko, iturri ezezagunetako aplikazioak instala ditzan.
- **Egiaztatu aplikazioak:** gailua konfiguratzeko, aplikazioak instalatu aurretik portaera kaltegarriak duten azter dezan.
- **Enkriptatu gailua:** gailuan gordetako datuak zifratzeko pasahitz bat definitzeko. Pasahitza sartu beharko duzu telefonoa pizten duzun bakoitzean.



Kargatu bateria doikuntza hori aktibatu aurretik; izan ere, baliteke ordubete baino gehiago behar izatea datuak zifratzeko.

- **Enkriptatu kanpo SD txartela:** gailua konfiguratzeko, memoria-txarteleko fitxategi guztiak zifratu ditzan.



Doikuntza hau aktibatuta dagoela balio lehenetsiak jartzen badizkiozu berriro gailuari, gailuak ezin izango ditu irakurri zifratutako fitxategiak. Desaktibatu doikuntza hori gailua leheneratu aurretik.

- **Urritiko aginteak:** gailua konfiguratzeko, galtzen baduzu edo lapurtzen badizute Internet bidez urrutitik kontrolatzeko. Funtzio hau erabiltzeko, saioa hasi behar duzu zure Samsung accounten.
- **SIM aldaketa alerta:** gailua galdu edo lapurtuz gero hura aurkitzen lagunduko dizun mugikor-bilatzailearen funtzioa aktibatzeko zein desaktibatzeko.
- **Joan webgunera:** mugikorra bilatzeko webgunera sartzeko (Find my mobile, [findmymobile.samsung.com](http://findmymobile.samsung.com)). Buscar mi móvil webgunean, galdutako edo lapurtutako gailuaren arrastoari jarraitu diezaiokezu, eta hura kontrolatu.
- **Reaktibatze blokeoa:** gailua konfiguratzeko, zure Samsung kontua eska dezan berrezarri ondoren, beste inork gailua berraktiba ez dezan.
- **Ezarri SIM txartelaren blokeoa**
  - **Blokeatu SIM txartela:** PINa blokeatzeko funtzioa aktibatzeko edo desaktibatzeko, gailuak PINa eska dezan erabili aurretik.
  - **Aldatu SIMaren PINa:** aldatu SIM edo USIM txarteleko datuetara sartzeko erabiltzen duzun PINa.
- **Jarri pasahitza ikusgai:** gailua konfiguratu dezakezu, sartu ahala pasahitza bistaratu dezan.
- **Segurt. pol. eguneraketak:** gailua konfiguratzeko, segurtasun-eguneraketak automatikoki bila eta deskarga ditzan.

- **Bidali segurtasun txostenak:** gailua konfiguratzeko, segurtasun-txosten eguneratuak automatikoki bidal diezazkion Samsungi.
- **Biltegiatze mota:** ziurtagiri-fitxategietarako biltegiatze-mota bat konfiguratzeko.
- **Egiaztagiri fidagarriak:** ziurtagiriak eta kredentzialak erabiltzeko, hala, aplikazioak modu seguruan erabiltzen direla bermatzeko.
- **Instalatu gailuaren memoriatik:** USB gailuan gordetako ziurtagiri zifratuak instalatzeko.
- **Garbitu egiaztapenak:** gailuko kredentzialetako edukiak ezabatzeko eta pasahitza berrezartzeko.

## Laguntza

Eskuratu gailua eta aplikazioak erabiltzeko edo doikuntza garrantzitsuak konfiguratzeko ikasteko informazioa.

Doikuntza-pantailan, ukitu **Laguntza**.

## Gailuari buruz

Gailuari buruzko informazioa eskuratzeko, gailuaren izena editatzeko edo gailuaren softwarea eguneratzeko balio du.

Doikuntza-pantailan, sakatu **Gailuari buruz**

# APLIKAZIOAK

## Aplikazio-administratzailea

Ikusi eta kudeatu gailuko aplikazioak.

Doikuntza-pantailan, sakatu **Aplikazio kudeatzailea**

## Aplikazio lehenetsiak

Hautatu doikuntza lehenetsi bat, aplikazioak erabiltzeko. Doikuntza-pantailan, ukitu **Lehenetsitako aplikazioak**

## Aplikazioen doikuntzak

Pertsonalizatu aplikazio bakoitzaren doikuntzak.

Doikuntza-pantailan, sakatu **Aplikazio ezarpenak**.

# Arazoak konpontzea

Samsungen Laguntza Teknikoko Zerbitzuarekin harremanetan jarri aurretik, egin proba hauekin: Baliteke egoera batzuk zure gailuan aplikatzerik ez izatea.

## Gailua pizten duzunean edo erabiltzen ari zarenean, kode hauetako bat sartzeko eskatzen dizu:

- Pasahitza: gailua blokeatuta badago, gailuari ezarri zenion pasahitza idatzi behar duzu.
- PINa: gailua lehen aldiz erabiltzean edo PIN kodearen eskaera aktibatuta dagoenean, SIM edo USIM txartelarekin batera emandako PIN kodea sartu behar duzu. Funtzio hori desaktibatzeke, erabili Blokeatu SIM txartela menua.
- PUKa: SIM edo USIM txartela blokeatuta dago; normalean, PINa behin baino gehiagotan gaizki idazteagatik gertatzen da. Idatzi zerbitzu-hornitzaileak emandako PUK kodea.
- PIN2: PIN 2 kodea eskatzen duen menu batera sartzen bazara, SIM edo USIM txartelarekin emandako PIN 2 kodea sartu behar duzu. Informazio gehiago lortzeko, jarri harremanetan zure zerbitzu-hornitzailearekin.

## Zure gailuan sare- edo zerbitzu-errorea ageri da

- Seinale edo harrera ahula dagoen eremuetan, harrera gal daiteke. Joan beste leku batera, eta saiatu berriro. Mugitu bitartean, baliteke errore-mezuak behin baino gehiagotan bistaratzea.
- Aukera batzuetara ezin da sartu harpidetu gabe. Informazio gehiago lortzeko, jarri harremanetan zure zerbitzu-hornitzailearekin.

## Zure gailua ez da pizten

Bateria guztiz deskargatuta badago, gailua ez da piztuko. Kargatu bateria erabat gailua piztu aurretik.

## Ukipen-pantailak geldo edo desegoki erantzuten du

- Ukipen-pantailan babes-estalki bat edo aukerako osagarriak jartzen badituzu, baliteke ondo ez funtzionatzea.
- Eskularruekin edo esku zikinekin ukipen-pantaila sakatuz gero edo pantaila objektu puntadunekin edo hatz-mamiekin ukituz gero, baliteke ondo ez funtzionatzea.
- Litekeena da ukipen-pantailak ongi ez funtzionatzea ingurune hezeetan edo bustitzen denean.
- Berrabiarazi gailua, software-erroreak ezabatzeko.
- Egiaztatu gailuaren softwarea bertsio berrienekin eguneratua dagoela.
- Ukipen-pantaila marratua edo kaltetua badago, jo ezazu Samsungen Laguntza Teknikoko Zerbitzura.

## Gailuak ez du erantzuten edo errore larriak ditu

Gailuak erantzuten ez badu, itxi aplikazioak edo itzali gailua, eta berriro piztu. Gailua izoztu egiten bada edo ez badu erantzuten, sakatu pizteko tekla eta bolumen-tekla beheantz batera gutxienez 7 segundoz, berrabiarazteko.

Araza ez bada konpontzen, berrezarri fabrikatik ekarritako doikuntzak. Aplikazio-pantailan, sakatu **Ezarpenak** → **Babes kopia eta berrezarri** → **Berrezarri fabrikako datuak** → **Berrezarri gailua** → **Ezabatu guztia**. Fabrikako datuak berrezarri aurretik, gogoan izan gailuan gordetako datu garrantzitsu guztien segurtasun-kopia egin behar dela.

Araza ez bada konpondu, jarri harremanetan Samsungen Laguntza Teknikoko Zerbitzuarekin (LTZ).

## Ezin da deirik egin

- Ziurtatu sare mugikor egokian sartzen ari zarela.
- Ziurtatu markatu nahi duzun telefono-zenbaki hori ez duzula jarri deiak murrizteko aukeran.
- Ziurtatu telefono-zenbaki hori ez duzula jarri deiak murrizteko aukeran.

## Solaskideak ezin dizu entzuten deia egitean

- Ziurtatu ez zarela ari mugikorraren mikrofonoa estaltzen.
- Ziurtatu mikrofonoa zure ahotik hurbil dagoela.
- Entzungailuak erabiltzen badituzu, ziurtatu behar bezala konektatuta daudela.

## Deiak egitean oihartzuna entzuten da

Doitu bolumena, bolumen-tekla sakatuz, edo mugitu lekuz.

## Sare mugikorrak edo Internet sarri deskonektatzen dira, edo soinua kalitate txarrekoa da

- Egiaztatu ez zarela ari gailuaren barneko antena blokeatzen.
- Seinale edo harrera ahula dagoen eremuetan, harrera gal daiteke. Baliteke konektatzeko arazoak izatea zerbitzu-hornitzaileak arazoren bat duelako. Joan beste leku batera, eta saiatu berriro.
- Mugitzen ari zarela gailua erabiliz gero, baliteke sare mugikorreko zerbitzuak desgaitzea, zerbitzu-hornitzailearen sareko arazoen ondorioz.

## Bateriaren ikonoa hutsik dago

Materia-maila baxua du. Kargatu bateria.

## Bateria ez da behar bezala kargatzen (Samsungek onartutako baterietarako)

- Ziurtatu kargagailua ondo konektatuta dagoela.
- Joan Samsungen Laguntza Teknikoko Zerbitzura, bateria ordeztu dezaten.

## Gailua erosi nuenean baino azkarrago deskargatzen da bateria

- Bateria edo gailua tenperatura altuegietan edo baxuegietan erabiliz gero, kargatzearen bititza erabilgarria murriztu egin liteke.
- Bateria-kontsumoa handitu egiten da mezularitza-funtzioak eta zenbait aplikazio erabiliz gero (adibidez, jokoak edo Internet).
- Bateria kontsumitu egiten da, eta ohiko kargatzea laburragoa bihurtzen da denborarekin.

## Gailua blokeatu egiten da

Gailua berotu egin daiteke aplikazioak denbora luzez erabiltzen badira edo energia gehiago behar duten aplikazioak erabiltzen badira. Hori normala da, eta ez du eraginik telefonoaren bizitza erabilgarrian edo errendimenduan.

## Errore-mezuak agertzen dira kamera abiaraztean

Gailuak nahikoa memoria eta bateria izan behar du kameraren aplikazioa erabili ahal izateko. Kamera abiaraztean errore-mezuak agertzen badira, saiatu hau egiten:

- Kargatu bateria.
- Eraman datuak ordenagailu batera edo ezabatu gailutik, memorian toki gehiago egiteko.
- Berrabiarazi gailua. Iradokizun hauei kasu eginda ere kameraren aplikazioarekin oraindik ere arazoak badituzu, jarri harremanetan Samsungen Laguntza Teknikoko Zerbitzuarekin.

## Argazkien kalitatea ez da aurrebistarena bezain ona

- Argazkien kalitatea aldatu egin liteke, ingurunearen eta argazkilaritza-tekniken arabera.
- Leku ilunetan, gauzez edo leku itxietan argazkiak ateraz gero, baliteke irudiak zarata izatea edo irudiak fokutik kanpo egotea.

## Errore-mezuak bistaratzen dira multimedia-fitxategiak irekitzean

Gailuan multimedia-fitxategiak irekitzean errore-mezuak agertzen badira edo halako fitxategiak ez bada reproduzitzen gailuan, saiatu hau egiten:

- Eraman datuak ordenagailu batera edo ezabatu gailutik, memorian toki gehiago egiteko.
- Egiaztatu musika-fitxategia ez duela babesten eskubide digitalen kudeaketa-sistema batek (DRM). DRMz babestua badago, egiaztatu fitxategia erreproduzitzeko beharrezkoa den lizentzia edo gakoia duzula.
- Egiaztatu gailuak fitxategi-formatuak onartzen dituela. Fitxategi-formatu bat ez bada bateragarria, hala nola DivX edo AC3, instalatu haiek onartzeko aplikazio bat. Gailuak zer fitxategi-formatu onartzen dituen jakiteko, kontsultatu [www.samsung.com](http://www.samsung.com).

- Gailuarekin ateratako argazkiak eta bideoak onartzen ditu gailuak. Baliteke beste gailu batzuekin egindako argazkiek eta bideoek ondo ez funtzionatzea.
- Zure sare-hornitzaileak edo zerbitzu osagarrien hornitzaileek baimendutako multimedia-fitxategiak onartzen ditu gailuak. Baliteke Internetetik hartutako eduki batzuek (melodiak, bideoak edota pantaila-atzealdeak) ondo ez funtzionatzea.

### **Ezin da aurkitu bluetootha darabilen beste gailurik**

- Ziurtatu beste gailuan haririk gabeko bluetooth funtzioa aktibatuta dagoela.
- Ziurtatu haririk gabeko bluetooth funtzioa aktibatuta dagoela konektatu nahi duzun gailuan.
- Egiaztatu gailua eta beste bluetooth gailua bluetootharen gehieneko irismen-tartearen barruan daudela (10 metro).

Ohar horiei jarraitu ondoren arazoak bere horretan badirau, jarri harremanetan Samsungen Laguntza Teknikoko Zerbitzuarekin.

### **Ez da konexiorik ezartzen gailua ordenagailu bati konektatzean**

- Egiaztatu erabiltzen ari zaren USB kablea gailuarekin bateragarria dela.
- Egiaztatu ordenagailuak behar duen kontrolagailua instalatuta eta eguneratuta dagoela.
- Windows XP erabiltzen baduzu, egiaztatu ordenagailuak Windows XP Service Pack 3 edo berriago bat instalatuta daukala.
- Egiaztatu ordenagailuak Samsung Kies edo Windows Media Player 10 edo berriago bat instalatuta daukala.

### **Gailuak ezin du aurkitu uneko kokapena**

GPS seinaleak ez dira iristen leku batzuetara; adibidez, leku itxietara. Halakoetan, konfiguratu gailua WiFi-a edo sare mugikor bat erabil dezan zure uneko kokapena bilatzeko.

## **Gailuan biltegitratutako datuak galdu egin dira**

Egin beti gailuan gordetako datu garrantzitsu guztien segurtasun-kopiak. Bestela, ezingo dituzu berrezarri kaltetutako edo galdutako datuak. Samsungek ez du bere gain hartzen gailuan gordetako datuak galtzeagatiko erantzukizunik.

## **Hutsune txiki bat dago gailuaren zorroaren kanpoaldearen inguruan**

- Hutsune hori fabrikazioko nahitaezko ezaugarri bat da, eta baliteke zati batzuk mugitzea edo bi-bratzea eragitea.
- Denborarekin, aldean kontaktuaren ondorioz, baliteke hutsune hori apur bat handitzea



# Adostasun-deklarazioaren laburpena

SAMSUNGek adierazten du, bere ardurapean, tresna honek Europako Parlamentuaren eta Kontseilua-  
ren 1999ko martxoaren 9ko 99/05/EE Direktiban finkatutakoa betetzen duela; Direktiba hori 2000ko  
azaroaren 20ko 1890/2000 Errege Dekretuaren bidez egokitu zen espainiar estatuko legeriara.

## Copyrighta

Copyrighta © 2014 Samsung Electronics

Eskuliburu hau egile-eskubideen nazioarteko legeek babesten dute.

Debekatuta dago eskuliburu honen zatiak erreproduzitzea, banatzea, itzultzea edo bidaltzea bitarteko  
elektroniko edo mekanikoak erabiliz (fotokopiak, grabaketak edo informazioa biltegitratzeko eta berres-  
kuratzeko edozein sistema), Samsung Electronicsek alde aurretik idatzizko baimena ematen ez badu.

## Marka komertzialak

- SAMSUNG eta SAMSUNGen logotipoa Samsung Electronicsen marka erregistratuak dira.
- Bluetooth SIG, Inc.-en marka komertzial erregistratua da Bluetooth®, mundu osoan.
- WiFi Allianceren marka komertzial erregistratuak dira Wi-Fi®, Wi-Fi Protected Setup™, Wi-Fi Direct™,  
Wi-Fi CERTIFIED™, eta WiFi logotipoa.
- Gainerako marka komertzialak eta egile-eskubideak beren jabeenak dira.

