

SAMSUNG

SM-G925F

Erabiltzailearen eskuliburua

**Euskaltelek itzultako eta
ekoiztutako eskuliburua**



www.samsung.com

Edukia

Oinarrizko kontzeptuak

- 4 Hasi aurretik, irakurri informazio hau
- 5 Kaxaren edukia
- 6 Gailuaren diseinua
- 8 SIM edo USIM txartela
- 10 Bateria
- 15 Gailua piztea eta itzaltzea
- 16 Ukipen-pantaila
- 19 Pantaila nagusia
- 25 Blokeo-pantaila
- 26 Edge pantaila
- 32 Jakinarazpen-panela
- 35 Testua idaztea
- 38 Pantaila-irudia
- 38 Aplikazioak irekitzea
- 39 Multiwindow
- 44 Gailuaren eta datuen administrazioa
- 48 Telebista batera konektatzea
- 50 Fitxategiak kontaktuekin partekatzea
- 51 Larrialdi modua

Aplikazioak

- 52 Aplikazioak instalatzea edo desinstalatzea
- 53 Telefonoa
- 56 Kontaktuak
- 58 Mezuak
- 60 Internet

- 61 Posta elektronikoa
- 62 Kamera
- 78 Galeria
- 80 Smart Manager
- 82 Egutegia
- 83 S Health
- 86 S Voice
- 88 Musika
- 89 Bideoa
- 90 Grabagailua
- 92 Nire fitxategiak
- 93 Oharrak
- 93 Erlojua
- 95 Kalkulagailua
- 96 Google Apps

Ezarpenak

- 98 Sarrera
- 98 WiFi-a
- 100 Bluetootha
- 102 Hegazkin modua
- 102 WiFi-aren eta modemaren eremua
- 103 Datuen erabilera
- 104 Sare mugikorak
- 104 NFC eta ordainketa
- 107 Konexio-doikuntza gehiago
- 109 Soinuak eta jakinarazpenak
- 110 Pantaila

- 110 Edge pantaila
- 111 Mugimenduak eta keinuak
- 112 Aplikazioak
- 112 Atzeko planoak
- 112 Gaiak
- 113 Blokeo-/segurtasun-pantaila
- 118 Pribatutasuna eta segurtasuna
- 121 Modu erraza
- 121 Irisgarritasuna
- 122 Kontuak
- 123 Segurtasun-kopiak egitea eta leheneratzea
- 123 Hizkuntza eta testua sartzea
- 124 Bateria
- 124 Biltegitratzea
- 125 Data eta ordua
- 125 Erabiltzailearen eskuliburua
- 125 Gailuari buruz

Eranskina

- 126 Irisgarritasuna
- 141 Arazoak konpontzea
- 146 Bateria kentzea (ezin da desmuntatu)

Oinarrizko kontzeptuak

Hasi aurretik, irakurri informazio hau

Gailua erabiltzen hasi aurretik, irakurri eskuliburu hau, erabilera zuzena eta segurua bermatzeko.

- Deskribapenak gailuaren aurrez zehaztutako doikuntzei buruzkoak dira.
- Baliteke eskuliburu honetako eduki batzuk eta gailuarenak guztiz bat ez etortzea, zerbitzu-hornitzailearen, modeloaren ezaugarrien edo gailuaren softwarearen arabera.
- CPUaren eta RAM memoriaren erabilera handia eskatzen duten edukiek (kalitate handiko edukia) gailuaren errendimendu orokorrari eragiten diote. Baliteke edukiari lotutako aplikazioek behar bezala ez funtzionatzea, gailuaren zehaztapenen eta erabiltzen den inguruaren arabera.
- Samsungek ez du bere gain hartzen bera ez den hornitzaile baten aplikazioek eragindako errendimendu-arazoen erantzukizunik.
- Samsungek ez du bere gain hartzen erregistro-doikuntzak editatzeagatik edo sistema eragilearen softwarea aldatzeagatik sortzen diren errendimendu-arazoen erantzukizunik. Sistema eragilea pertsonalizatzen saiatuz gero, baliteke gailuak edo aplikazioek ondo ez funtzionatzea.
- Softwareak, soinu-iturriek, pantaila-atzealdeek, irudiek eta gailuarekin batera datozen gainerako multimedia-edukiek erabilera-lizentzia mugatua dute. Material horiek helburu komertzialekin edo beste helburu batzuekin erabiltzea egile-eskubideen legeak urratzea da. Erabiltzaileak guztiz erantzule dira multimedia-baliabideak legez kanpo erabiltzen badituzte.
- Zure datu-planaren arabera, gerta liteke gastu gehigarriak izatea datu-zerbitzu hauek erabiltzeagatik, besteak beste: mezuak, kargatzea eta deskargatzea, sinkronizazio automatikoa edo kokapen-zerbitzuak. Bolumen handiko datu-transferentzietarako WiFi konexioa erabiltzea gomendatzen da.
- Gailuarekin datozen aplikazio lehenetsiak eguneratu egin litezke, eta baliteke bateragarri izateari uztea, aurrez jakinarazi gabe. Gailuak dakarren aplikazioen batekin zalantzaren bat badaukazu, jarri harremanetan Samsungen Laguntza Teknikoko Zerbitzuarekin. Erabiltzaileak instalatutako aplikazioen kasuan, berriz, jarri harremanetan zerbitzu-hornitzailearekin.
- Gailuaren sistema eragilea aldatzen baduzu edo iturri ez-ofizialeko softwarea instalatzen baduzu, baliteke gailuak ondo ez funtzionatzea eta datuak kaltetzea edo galtzea. Hori eginez gero, Samsungekiko lizentzia-hitzarmena urratzen da, eta bermea ezeztatuta geratzen da.

- Modeloaren eta eskualdearen arabera, litekeena da gailu batzuek FCCren onspena behar izatea (Federal Communications Commission). Gailu honek FCCren onspena baldin badu, dagokion FCCren IDa ikusi ahal izango duzu. FCCren IDa ikusteko, ukitu **Apps** → **Ezarpenak** → **Gailuari buruz**.

Jakinarazpen-ikonoak



Oharra: zu zeu edo beste pertsona batzuk kaltetu ditzaketen egoerak.



Kontuz: zure gailua edo beste tresna batzuk kaltetu ditzaketen egoerak.



Oharra: oharrak, erabilera-aholkuak edo informazio gehigarria.

Kaxaren edukia

Kaxan artikulua hauek dituzu:

- Gailua
- Bizkor hasteko gida



- Gailuarekin batera datozen elementuak eta eskuragarri dauden osagarriak desberdinak izan litezke lekuaren edo zerbitzu-hornitzailearen arabera.
- Gailuarekin batera emandako elementuak gailurako berariaz diseinatuta daude, eta baliteke beste gailu batzuekin bateragarriak ez izatea.
- Itxura eta zehaztapenak aldatu egin litezke aurretik jakinarazi gabe.
- Hainbat osagarri eros ditzakezu Samsungen tokiko hornitzailearen bidez. Erosi aurretik, ziurtatu gailuarekin bateragarriak direla.
- Samsungek onartutako osagarriak soilik erabili. Baliteke onartu gabeko osagarriak erabiltzeak bermeak estaltzen ez dituen errendimendu-arazoak eta funtzionamendu-erroreak eragitea.
- Osagarrien eskuragarritasuna aldatu egin liteke, enpresa fabrikatzaileen arabera. Eskuragarri dauden osagarriei buruzko informazio gehiago nahi izanez gero, ikusi Samsungen webgunea.

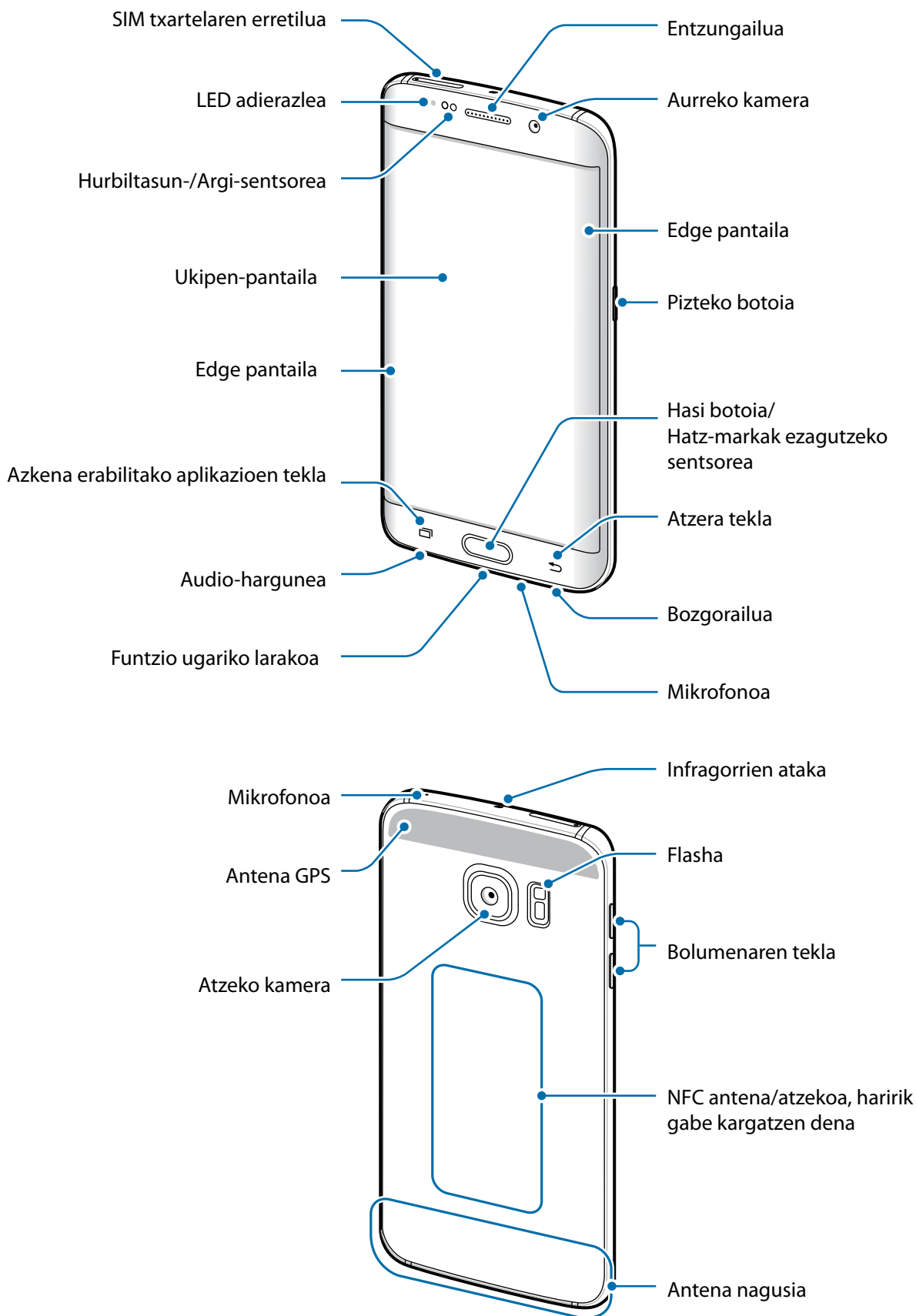

Gailuaren diseinua



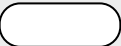

- Ez estali antena eskuekin edo beste objekturen batekin. Baliteke konektagarritasun-arazoak eragitea edo bateria agortzea.
- Samsungek onartutako pantaila-babesle bat erabiltzea gomendatzen da. Baliteke onartu gabeko pantaila-babesleek funtzionamendu-erroreak eragitea sentsoreetan.
- Ukipen-pantailak ez du urik ukitu behar. Litekeena da ukipen-pantailak ongi ez funtzionatzea ingurune hezeetan edo bustitzen denean.

Teklak

Tekla	Funtzioa
 Pizteko botoia	<ul style="list-style-type: none"> • Luze sakatu telefonoa pizteko eta itzaltzeko. • Sakatu, pantaila pizteko edo blokeatzeko.
 Azkena erabilitako aplikazioak	<ul style="list-style-type: none"> • Sakatu, azkena erabilitako aplikazioen zerrenda irekitzeko. • Luze sakatu uneko pantailako zatituko ikuspegia hasteko.
 Hasierako botoia	<ul style="list-style-type: none"> • Sakatu, pantaila blokeatuta dagoela, pizteko. • Sakatu pantaila nagusira itzultzeko. • Luze sakatu Google abiarazteko.
 Atzera botoia	<ul style="list-style-type: none"> • Sakatu, aurreko pantailara itzultzeko.
 Bolumen-botoia	<ul style="list-style-type: none"> • Sakatu gailuaren bolumena doitzeko.

SIM edo USIM txartela

SIM edo USIM txartela sartzea

Sartu telefonia mugikorreko zerbitzu-hornitzaileak emandako SIM edo USIM txartela.



- Gailuak nanoSIM txartelak soilik onartzen ditu.
- Baliteke LTE zerbitzuetako batzuk eskuragarri ez egotea zerbitzu-hornitzailearen arabera. Zerbitzuaren erabilgarritasunari buruzko informazio gehiago eskuratzeko, jarri harremanetan zerbitzu-hornitzailearekin.

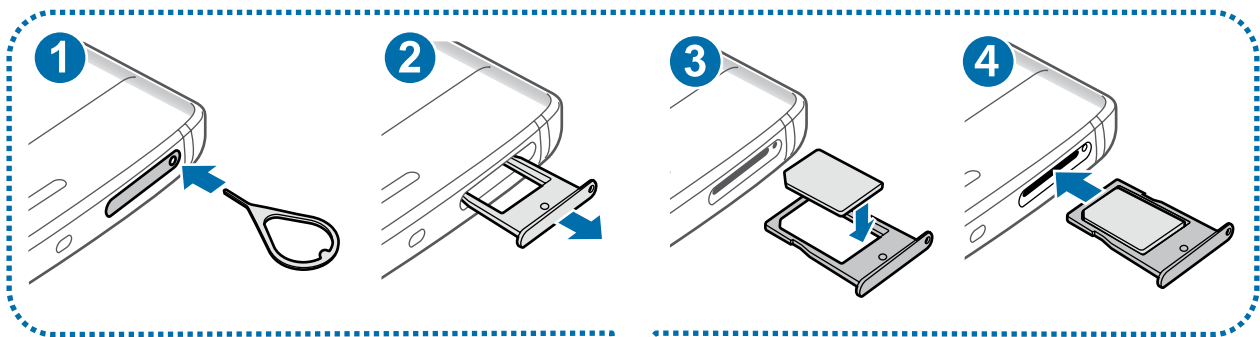

1 SIM txartelaren erretilua ateratzeko, sartu ateratze-eraztuna erretiluaren zuloan.



Ziurtatu ateratze-eraztuna zuloari perpendikular dagoela. Hala ez bada, gailua honda daiteke.

2 Atera kontu handiz SIM txartela bere erretiluaren zirrikitutik.

3 Sartu SIM edo USIM txartela dagokion erretiluan, urre-koloreko kontaktuak beherantz dituela.



Kontuz: ez galdu SIM edo USIM txartela, eta ez utzi beste inori erabiltzen. Samsungek ez du bere gain hartzen txartelak galtzearen edo lapurtzearen ondorioz sortutako kalte eta eragozpenen ardurarik.

4 Sartu kontu handiz SIM txartelaren erretilua bere zirrikituan.

SIM edo USIM txartela ateratzea

1 SIM txartelaren erretilua ateratzeko, sartu ateratze-eraztuna erretiluaren zuloan.

2 Atera kontu handiz SIM txartela bere erretiluaren zirrikitutik.

3 Sartu SIM edo USIM txartela.

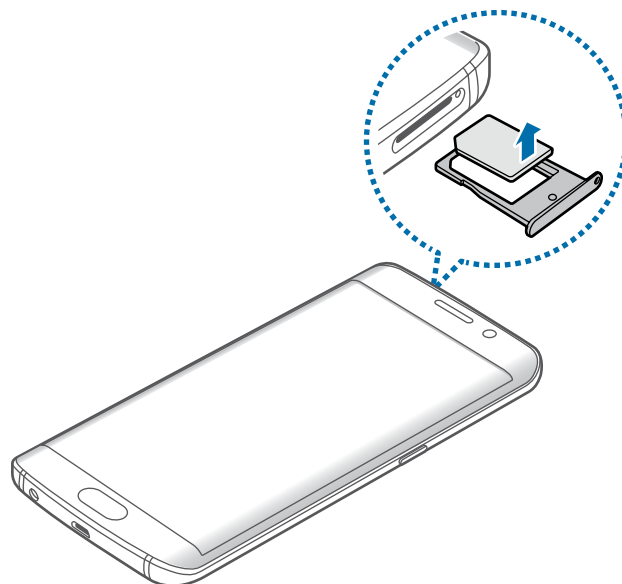

4 Sartu kontu handiz SIM txartelaren erretilua bere zirrikituan.

Bateria

Bateria kargatzea

Kargatu ezazu bateria lehen aldiz erabili aurretik edo denbora luzean erabili gabe egonez gero.



Samsungek onartzen dituen kargagailuak, bateriak eta kableak soilik erabili. Onartu gabeko kargagailu edo kableek bateria leherrarazi edo gailua hondatu lezakete.

- 1 Konektatu USB kablea USB elektrizitate-egokigailura, eta, gero, konektatu USB kablearen mutur txikia erabilera ugariko larakoari.

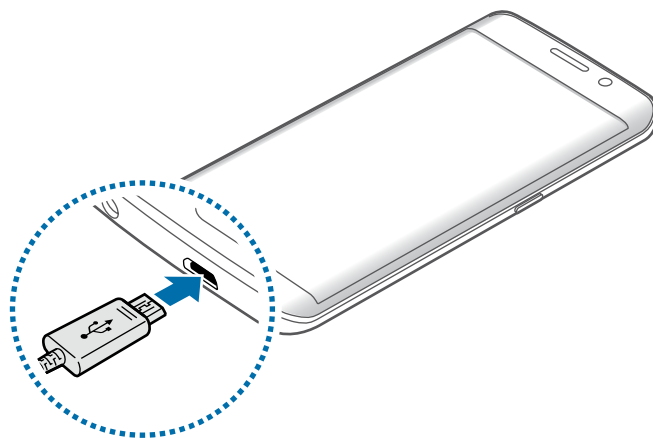

Kargagailua gaizki konektatzen baduzu, baliteke gailuari kalte larriak eragitea. Okerreko erabilerak eragindako kalteak ez dira bermean sartzen.

- 2 Konektatu USB elikadura-egokigailua korrante-hargune batera.

3 Bateria guztiz kargatuta dagoenean, deskonektatu gailua kargagailutik. Lehenengo, deskonektatu kargagailua telefonotik, eta, gero, korrante-hargunetik.



Kargagailuak ez du pizteko eta itzaltzeko etengailurik, eta, beraz, ez du elektrizitate-hornidura eteteko aukerarik; ondorioz, erabiltzaileak kendu behar du kargagailua saretik. Gainera, konektatuta dagoenean, entxufetik gertu egon behar du. Energia aurrezteko, deskonektatu kargagailua erabiltzen ari ez zarenean.

Kargatzeko falta den denbora ikusi

Kargatzen ari den bitartean, ireki pantaila nagusia, eta sakatu **Apps** → **Ezarpenak** → **Bateria**.



Kargatze-denbora aldatu egin liteke, gailuaren egoeraren eta kargatzearen baldintzen arabera. Baliteke kargatzeko falta den denbora ez bistaratzea, hotz handia edo bero handia egiten duenean kargatuz gero.

Bateria-kontsumoa murriztea

Bateria aurrezten laguntzen duten zenbait funtzio ditu gailuak.

- Optimizatu gailua Smart manager erabilita.
- Gailua erabiltzen ari ez bazara, aldatu modu inaktibora, pizteko tekla sakatuta.
- Aktibatu energia aurrezteko modua.
- Itxi behar ez dituzun aplikazioak.
- Desaktibatu Bluetooth funtzioa, behar ez duzunean.
- Desaktibatu WiFi funtzioa, behar ez duzunean.
- Desaktibatu aplikazioen sinkronizazio automatikoa.
- Gutxitu ezazu pantailaren atzeko argiztapenaren denbora.
- Murriztu pantailaren distira.

Bateriaren kargatzeari buruzko aholkuak eta oharrak

- Bateria-maila txikia bada, bateriaren ikonoa hutsik egongo da.
- Bateria batere kargarik gabe badago, ezingo duzu gailua piztu kargagailua konektatu eta berehala. Utzi bateria deskargatua minutu batzuez kargatzen, gailua berriro piztu aurretik.
- Aplikazio bat baino gehiago aldi berean, sareko aplikazioak edo beste gailu batekin konektatu beharreko aplikazioak erabiltzen badituzu, bateria azkar agortuko da. Saretik ez deskonektatzeko edo datu-transferentzia egin bitartean energiari ez galtzeko, bateria osorik kargatu ondoren erabili beti aplikazio horiek.
- USB elikadura-egokigailuaz bestelako energia-iturri bat erabiliz gero (adibidez, ordenagailua), baliteke mantsoago kargatzea, korrante elektrikoa baxuagoa baita.
- Gailua erabil dezakezu kargatzen ari dela, baina baliteke guztiz kargatzeko denbora gehiago behar izatea.
- Gailuak, kargatzen ari dela, elikadura ezegonkorra jasotzen badu, gerta daiteke ukipen-pantailak ez funtzionatzea. Hori gertatzen bada, deskonektatu kargagailua gailutik.
- Kargatzen ari den bitartean, gerta liteke gailua eta kargagailua berotzea. Hori normala da, eta ez du eraginik telefonoaren bizitza erabilgarrian edo errendimenduan. Bateria ohikoa baino gehiago berotzen bada, baliteke kargagailuak kargatzeari uztea.
- Gailua behar bezala kargatzen ez bada, eraman ezazu kargagailuarekin batera Samsungen Laguntza Teknikoko Zerbitzu batera.

Bizkor kargatzea

Gailuak bizkor kargatzeko funtzioa du. Funtzio hau erabil dezakezu bateria bizkor kargatzeko gailua edo pantaila itzalita daudenean.

Bizkor kargatzeko funtzioari buruz

- Bizkor kargatzeko funtzioak kargatze-potentzia handituz bizkorrago kargatzen duen teknologia bat erabiltzen du. Gailua bateragarria da Samsungen bizkor kargatzeko Adaptable funtzioarekin eta Qualcomm Quick Charge 2.0rekin.
- Zure gailuan bizkor kargatzeko funtzioa erabiltzeko, konekta ezazu bizkor kargatzeko Adaptable funtzioarekin edo Quick Charge 2.0rekin bateragarria den kargagailu bat.

Kargatze-abiadura handitzea

Kargatzeko abiadura handitzeko, itzali gailua edo pantaila, bateria kargatzen ari den bitartean.

- Gailua itzalita dagoela bateria kargatzen ari bazara, ⚡ ikonoa bistaratuko da pantailan.
- Pantaila itzalita dagoela bizkor kargatzeko funtzioa ezin da erabili. Kargatzeko abiadura handitzeko, itzali pantaila.



- Ezingo duzu erabili bizkor kargatzeko funtzioa, bateria kargatzeko kargagailu estandarra erabiltzen baduzu.
- Gailua berotuz gero edo giro-tenperatura igotzen bada, litekeena da kargatzeko abiadura automatikoki jaistea. Neurri operatibo arrunta da hori, gailua honda ez dadin.

Haririk gabe kargatzea

Gailuak haririk gabe kargatzeko teknologia du. Bateria karga dezakezu haririk gabeko kargagailu bat erabilia (bereiz saltzen da).

1 Jarri gailuaren atzealdea kargagailuaren gainean, erdi-erdian.

Falta den kargatze-denbora pantailan bistaratzen da. Kargatzeko falta den benetako denbora aldatu egin daiteke karga-baldintzen arabera.

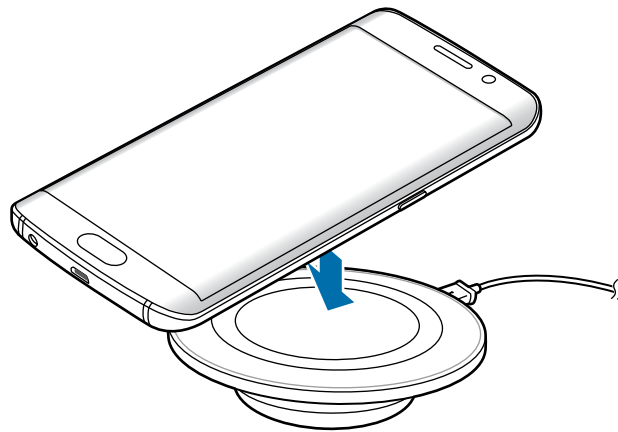

2 Kargatu ondoren, kendu gailua kargagailuaren gainetik.



- Gailuaren eta haririk gabeko kargagailuaren artean material arrotzik baldin badago, gerta liteke gailua ez behar bezala kargatzea.
- Sare-seinale ahula dagoen lekuetan erabiltzen baduzu haririk gabeko kargagailua, gerta liteke konexioa galtzea.
- Erabili Samsungek onartutako haririk gabeko kargagailuak. Haririk gabeko beste kargagailu batzuk erabiltzen badituzu, gerta liteke bateria ez ondo kargatzea.

Energia aurreztea

Aurreztu bateria, gailuaren funtzioak murriztuz.

Pantaila nagusian, sakatu **Apps** → **Ezarpenak** → **Bateria** → **Energia aurrezteko modua**, eta, ondoren, lerratu etengailua, aktibatzeko.

Bateriaren energia aurrez ezarritako maila batera iristen denean energia aurrezteko modua automatikoki aktibatzeko, sakatu **Hasi energia aurrezten** eta hautatu aukera bat.

Energia asko aurrezteko modua

Erabili funtzio hau gailuko bateriaren iraupena luzatzeko. Energia asko aurrezteko moduan, gailuak hauek egingo ditu:

- Pantailako koloreak tonu grisetan bistaratuko ditu.
- Oinarrizko aplikazioak eta aukeratutakoak soilik egongo dira eskuragarri.
- Pantaila itzaltzen denean, datu mugikorren konexioa desaktibatu egingo da.
- WiFi-a eta bluetootha desaktibatu egingo dira.

Pantaila nagusian, sakatu **Apps** → **Ezarpenak** → **Bateria** → **Energia aurrezteko modua**, eta, ondoren, lerratu etengailua, aktibatuzeko.

Energia asko aurrezteko modua desaktibatuzeko, sakatu **GEHIAGO** → **Ezgaitu Bat. aurr. ultramodua**



Gainerako erabilera-denborak erakusten du zenbat denbora gelditzen den bateria erabat agortu arte. Gainerako erabilera-denbora aldatu egin liteke, gailuaren doikuntzen eta funtzionamendu-baldintzen arabera.

Gailua piztea eta itzaltzea

Gailua pizteko, luze sakatu pizteko botoia segundo batzuez.

Gailua lehen aldiz piztean, edo fabrikako datuak berrezarri ondoren, jarraitu pantailako argibideei, gailua konfiguratzeko.

Gailua itzaltzeko, luze sakatu pizteko botoia, eta ukitu **Itzalita**



- Gailua blokeatu egiten bada eta ez badu erantzuten, sakatu pizteko tekla eta bolumen-tekla batera gutxienez 7 segundoz, berrabiarazteko.
- Haririk gabeko gailuak debekatuta dauden eremuetan (hegazkinetan eta ospitaletan, adibidez) zaudenean, bete argitaratutako argibide guztiak eta langileek egindako ohar guztiak.

Ukipen-pantaila



- Ukipen-pantailak ez du ukitu behar beste gailu elektrikorik. Deskarga elektrostatiakoek ukipen-pantailaren funtzionamenduan eragin dezakete.
- Ukipen-pantailak kalterik izan ez dezan, ez ukitu edo sakatu objektu puntadunekin, eta ez sakatu gehiegi hatzekin.



- Pantailaren ertzetatik hurbil ukituz gero, baliteke gailuak ez ezagutzea, ertzak ukipen bidez idazteko eremutik kanpo daudelako.
- Ukipen-pantaila denbora luzez inaktibo utziz gero, baliteke irudiak bata bestearen gainean edo ahulduta agertzea. Gailua erabili behar ez baduzu, itzali ukipen-pantaila.
- Ukipen-pantaila hatzez erabiltzea gomendatzen da.

Sakatzea

Aplikazio bat irekitzeko, hautatu menuko elementu bat, sakatu pantailako botoi bat edo idatzi pantailako teklatuarekin karaktere bat; eta sakatu pantaila hatzarekin.

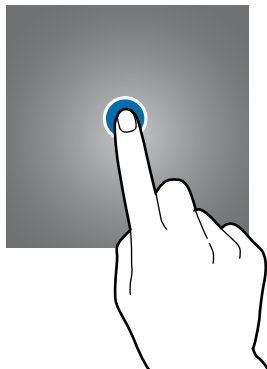

Luze sakatzea

Sakatu elementu bat edo pantaila 2 segundo baino luzaago, eskuragarri dauden aukeren zerrenda irekitzeko.

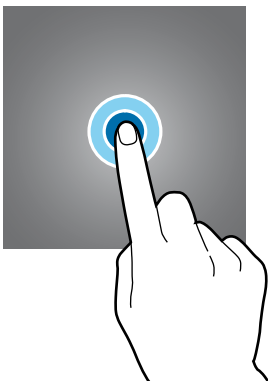

Mugitzea

Elementu bat mugitzeko, luze sakatu elementua, eta arrastatu nahi duzun lekuraino.

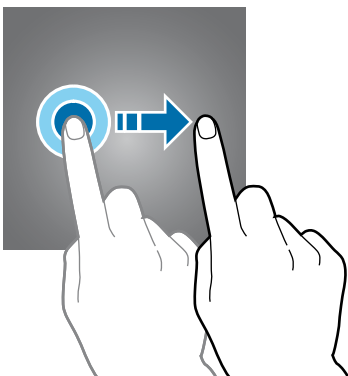

Bi aldiz sakatzea

Sakatu bi aldiz webgune bat edo irudi bat, zoma handitzeko. Sakatu berriro bi aldiz jatorrizko tamainara itzultzeko.



Lerratzea

Beste panel batzuk ikusteko, lerratu ezkerrerantz edo eskuinerantz pantaila nagusia edo aplikazio-pantaila. Lerratu pantaila gora edo behera webgune batean edo elementu-zerrenda batean mugitzeko; adibidez, kontaktu-zerrendan.

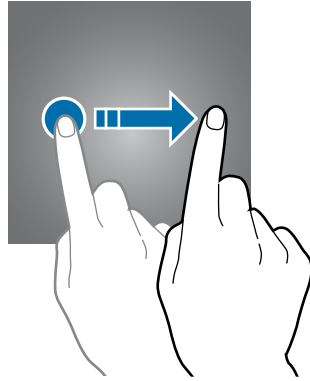

Atximur egitea

Bereizi bi hatz webgune batean, mapa batean edo irudi batean, zooma handitzeko. Zooma txikitzeko, berriz, elkartu itzazu.

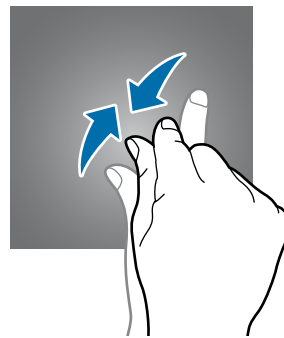
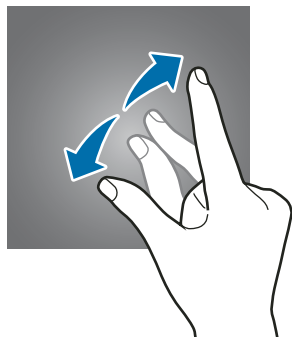

Pantaila nagusia

Pantaila nagusia

Gailuaren funtzio guztietara sartzeko abiapuntua da pantaila nagusia. Widgetak, aplikazioetarako lasterbideak eta beste funtzio asko ditu.

Beste panel batzuk ikusteko, joan ezkerrera edo eskuinera, edo aukeratu adierazle bat pantailaren beheko aldean.

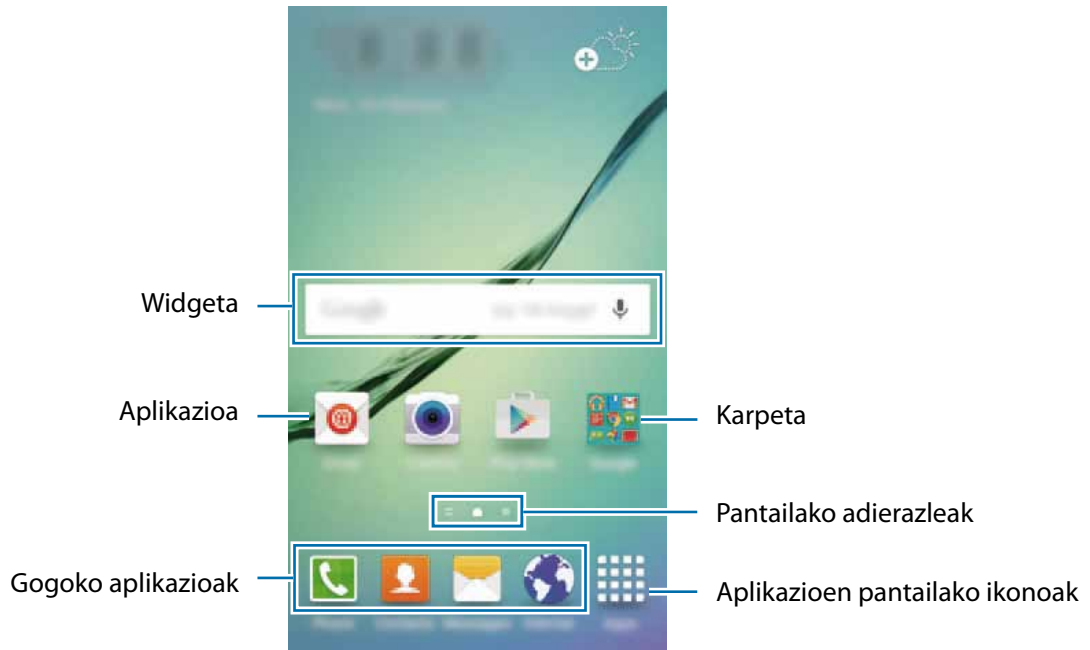

Pantaila nagusiaren aukerak

Pantaila nagusian, luze sakatu eremu huts bat, edo egin atximur, eskuragarri dauden aukeretara sartzeko. Pertsonalizatu pantaila nagusia panelak erantsiz, kenduz edo berrantolatuz. Pantaila nagusiaren atzeko planoak ere defini dezakezu, edo widgetak erantsi, besteak beste

- **Pantaila atzealdea:** pantaila nagusiaren eta blokeo-pantailaren atzeko planoko irudiaren ezaugarriak aldatu.
- **Ikonoak:** widgetak pantaila nagusian erantsi. Widgetak aplikazio txikiak dira, funtzio jakin batzuk martxan jartzen dituztenak, pantaila nagusian informazioa eta sarbideak izateko.
- **Gaiak:** gailuaren gaia aldatu. Interfazearen ikusizko elementuak (koloreak, ikonoak eta atzeko planoak) aldatu egingo dira aukeratutako gaiaren arabera.
- **Pantaila sareta:** laukiaren tamaina aldatu, pantaila nagusian elementu gehiago edo gutxiago bistaratzeko.

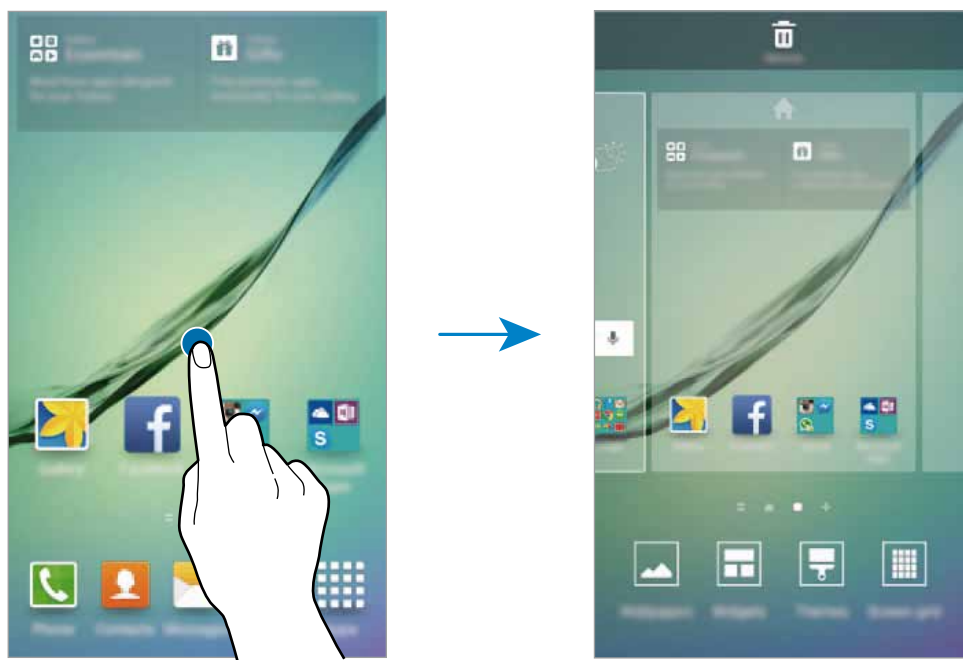

Flipboard Briefing

Kontsultatu kategoria bakoitzeko azken artikulua. Funtzio honen bidez, zuretzat interesgarriak diren albisten eguneraketak eskuratu ditzakezu.

Pantaila nagusian, ukitu , edo joan eskuinera, Flipboard Briefing irekitzeko. Lerratu gorantz edo behe-rantz, albiste-kategoria bakoitzeko artikulua arakatzeko.

Flipboard Briefing desaktibatzeke, luze sakatu pantaila nagusiko eremu huts bat. Ondoren, lerratu eskuinerantz, eta desaktibatu Flipboard Briefing-en paneleko goialdeko kontrol-laukia.

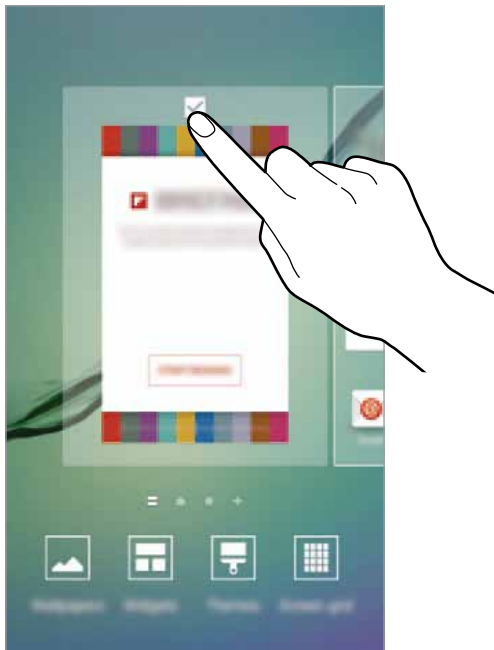

Elementuak gehitzea

Aplikazio-pantailan, luze sakatu aplikazio bat edo karpeta bat. Gero, eraman pantaila nagusiraino.

Widgetak gehitzeko, luze sakatu pantaila nagusiko leku huts bat, ukitu **Widgetak**, luze sakatu widget bat, eta eraman pantaila nagusiraino.

Elementu bat mugitzea eta ezabatzea

Luze sakatu elementu bat pantaila nagusian, eta, gero, mugitu beste leku bateraino.

Elementua beste panel batera eramateko, mugitu pantailaren alboetako bateraino.

Aukera duzu, halaber, sarrien erabiltzen dituzun aplikazioak lasterbideen eremura eramateko (pantaila nagusiaren beheko aldean).

Elementu bat ezabatzeko, luze sakatu. Gero, eraman **Ezabatu** aukeraraino (pantailaren goiko aldean dago).

Karpetak sortzea

- 1 Pantaila nagusian, luze sakatu aplikazio bat, eta, ondoren, eraman beste aplikazio baten gainera.
- 2 Askatu aplikazioa, aplikazioen inguruan karpeta-marko bat azaltzen denean.
Hautatutako aplikazioak dituen karpeta berri bat sortuko da.

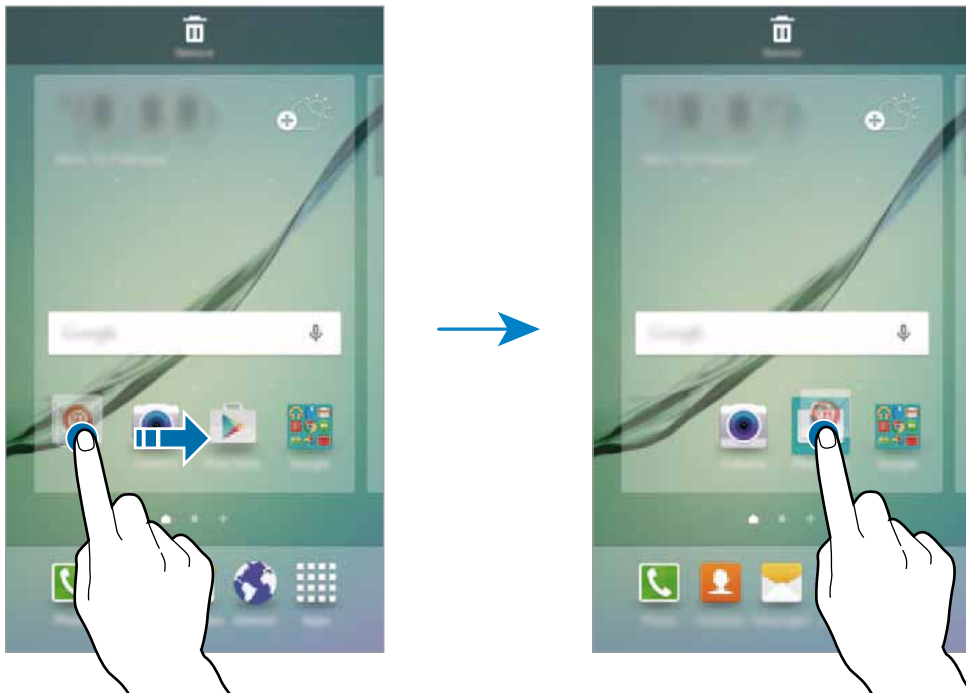

- 3 Sakatu lerro horizontalaren gainean dagoen eremua, eta **idatzi karpetaren izena**.
Karpetaren kolorea aldatzeko, sakatu 🎨.

Karpetara aplikazioak gehitzeko, luze sakatu beste aplikazio bat, eta eraman karpetaraino.

Panelak administratzea

Pantaila nagusian, luze sakatu leku huts bat panel bat gehitzeko, mugitzeko edo ezabatzeko.

Panel bat gehitzeko, joan ezkerrera, eta sakatu +.

Panel bat mugitzeko, luze sakatu panel baten aurrebista, eta, gero, mugitu beste kokapen bateraino.

Panel bat kentzeko, luze sakatu panelaren aurrebista, eta mugitu Ezabatu aukeraraino (pantailaren goiko aldean dago).

Panel bat pantaila nagusiko panel nagusi gisa konfiguratzeko, sakatu 🏠.

Aplikazio-pantaila

Aplikazio-pantailan, aplikazioetako ikonoak daude; baita azkena instalatutakoenak ere.

Pantaila nagusian, sakatu **Apps**, aplikazio-pantaila irekitzeko. Beste panel batzuk ikusteko, joan ezkerre-
ra edo eskuinera, edo aukeratu pantaila-adierazle bat pantailaren beheko aldean.

Elementuak mugitzea

Aplikazio-pantailan, sakatu **EDITATU**. Luze sakatu elementu bat, eta mugitu kokaleku berri batera.

Elementua beste panel batera eramateko, mugitu pantailaren alboetako bateraino.

Karpetak sortzea

- 1 Aplikazio-pantailan, sakatu **EDITATU**.
- 2 Luze sakatu aplikazio bat, eta, ondoren, jarri beste aplikazio baten gainean.
- 3 Askatu aplikazioa, inguruan karpeta-marko bat azaltzen denean.

Hautatutako aplikazioak izango dituen karpeta berri bat sortuko da.

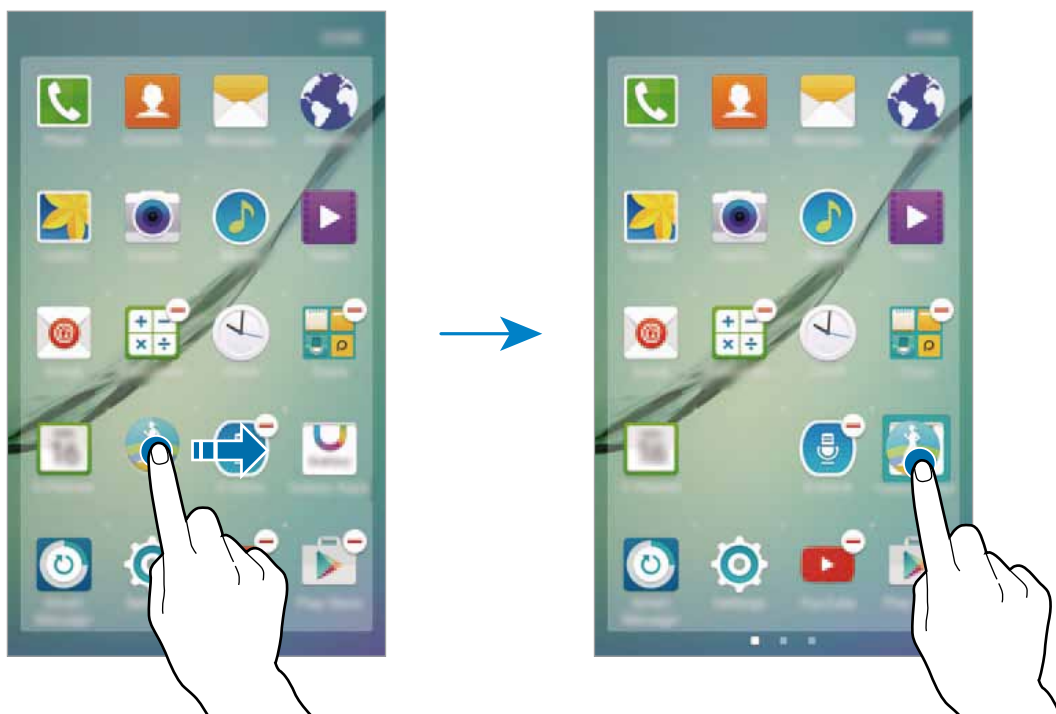

4 Sakatu **Idatzi karpeta**ren izena, eta idatzi karpeta

Karpeta

Karpeta aplikazioak gehitzeko, luze sakatu beste aplikazio bat, eta gehitu karpeta.



Jakinarazpen-ikonoak

Jakinarazpen-ikonoak egoera-barran bistaratzen dira, pantailaren goiko aldean. Taula honetan jasotzen dira ikono ohikoenak.



Aplikazio batzuetan, baliteke egoera-barra ez bistaratzea pantailaren goiko aldean. Egoera-barra bistartzeko, lerratu pantailaren goiko aldea beherantz.

Ikonoa	Esanahia
	Ez dago seinalerik
	Seinalearen intentsitatea
	Desplazamendua (roaminga)
	GPRS sarea konektatuta
	EDGE sarea konektatuta
	UMTS sarea konektatuta
	HSDPA sarea konektatuta
	HSPA+ sarea konektatuta
	LTE sarea konektatuta (LTekin bateragarriak diren modeloak)
	WiFi-a konektatuta
	Bluetootha aktibatuta
	GPSa aktibatuta
	Deia martxan
	Dei galdua
	Testu-mezu edo multimedia-mezu berria
	Alarma aktibatuta
	Modu isila aktibatuta
	Bibrazio modua aktibatuta

Ikonoa	Esanahia
	Hegazkin modua aktibatuta
	Errore bat gertatu da edo ohar bat dago.
	Bateriaren karga-maila

Blokeo-pantaila

Pizteko botoia sakatzen baduzu, pantaila itzali egingo da, eta gailua blokeatu egingo da. Gainera, pantaila itzali eta automatikoki blokeatuko da, gailua denbora-tarte jakin batez erabiltzen ez baduzu.

Pantaila desblokeatzeko, sakatu pizteko botoia edo hasierako botoia edozein norabidetan.

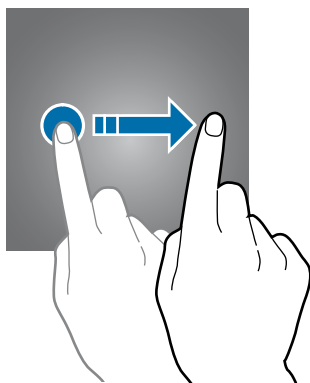

Pantaila desblokeatzeko modua aldatu egin dezakezu, beste inor zure datu pertsonaletara sar ez dadin.

Aplikazio-pantailan, sakatu **Ezarpenak** → **Pan. Blokeo eta segurtas.** → **Pantaila blokeo mota**, eta, gero, aukeratu pantaila blokeatzeko metodo bat. Gailuak kode bat eskatuko du desblokeatzen saiatzen zaren bakoitzean.



Desblokeatzeko kodea ahazten baduzu, eraman gailua Samsungen Laguntza Teknikoko Zerbitzuaren zentzura, berrezar dezaten.

Eredua

Marrastu eredu bat, lau puntu edo gehiago elkartuz, eta, gero, marrastu berriro, berresteko. Definitu segurtasuneko PIN bat, eredu ahazten baduzu pantaila desblokeatzeko.

PINa

PINak zenbakiak bakarrik ditu. Idatzi gutxienez lau zenbaki, eta, gero, idatzi berriro kodea, berresteko.

Pasahitza

Pasahitzek karaktereak eta zenbakiak izaten dituzte. Idatzi gutxienez lau karaktere (zenbakiak eta ikurrak erabiliz), eta, gero, idatzi berriro pasahitza, berresteko.

Hatz-marka

Erregistratu zure hatz-markak, pantaila desblokeatzeko. Ikusi [Hatz-marken bidezko ezagutza](#) atala, informazio gehiago lortzeko.

Edge pantaila

Sarrera

Edge pantailan, bost kontakturaino izan ditzakezu, eta, gainera, kolore desberdinak ezar ditzakezu baikoitzarentzat. Hala, azkar eta erraz komunikatu ahal izango zara zure gogoko kontaktuekin. Edge pantailak albisteak edo jakinarazpenak bistaratu ditzake pantaila nagusia itzalita dagoela; halaber, gaueko erloju gisa konfiguratu dezakezu.

Edge pantailaren posizioa doitzea

Aukeratu Edge pantaila ezkerrean edo eskuinean jarri nahi duzun.

Aplikazio-pantailan, sakatu **Ezarpenak** → **Ertzeko pantaila** → **Edge pantailaren posizioa**, eta hautatu alde bat.

Jakinarazpen-elementuak hautatzea

Hautatu Edge pantailan koloretako argien eta koloretako fitxen bidez jakinarazpenak emateko elementuak.

Aplikazio-pantailan, sakatu **Ezarpenak** → **Ertzeko pantaila** → **Hautatu jakinarazpenak**, eta, ondoren, hautatu elementuak.

Edge argiztapena

Edge pantaila piztu egiten da gailuaren pantaila beherantz begira dagoela dei bat edo jakinarazpen bat jasotzen duzunean.

Aplikazio-pantailan, sakatu **Ezarpenak** → **Ertzeko pantaila** → **Edge argiak** eta, ondoren, sakatu etengailua, aktibatzeke.

Edge pantaila esleitutako kolorearekin pizten da lehentasunezko kontaktuen dei bat edo jakinarazpen bat jasotzen duzunean. Kontsultatu [Gehitu kontaktu garrantzitsuenak My people](#) atalean atala, lehentasunezko kontaktuen zerrendara kontaktuak gehitzeko.

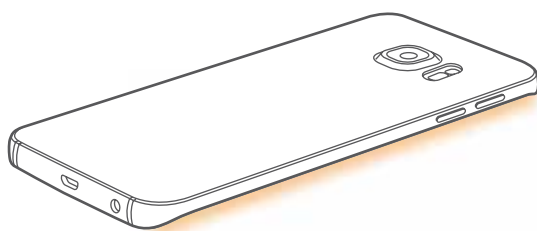

Erantzun azkarra

Sarrerako deiei uko egin diezaiekezu, uko egiteko mezu pertsonalizatuen bidez. Gailuaren pantaila behera begira dagoela, mantendu hatza gailuaren goialdeko sentsorearen gainean bi segundoz, deiei uko egiteko.

Aplikazio-pantailan, sakatu **Ezarpenak** → **Ertzeko pantaila** → **Edge argiak** → **Erantzun azkarra** eta, ondoren, sakatu etengailua, aktibatzeke.

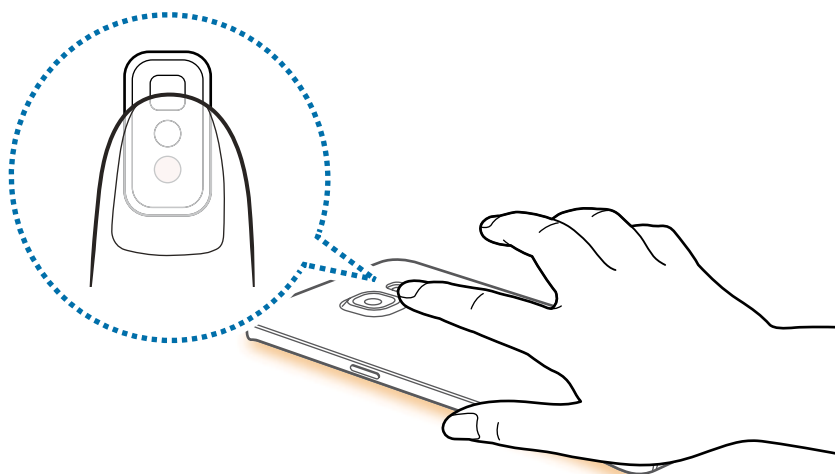

Lehenetsitako ukapen-mezua editatzeko, sakatu mezuko testua **Azkar erantzuteko mezua** zerrendan.

People edge

Edge pantailak kolore jakin bateko fitxa bat bistaratu dezake, lehentasuna duten kontaktuen jakinarazpen galdu bat dagoenean.

Aplikazio-eremuan, sakatu **Ezarpenak** → **Ertzeko pantaila** → **People edge**, eta, ondoren, lerratu etengailua, aktibatzeko.



Pantaila nagusian, blokeo-pantailan eta aplikazio-pantailan dago erabilgarri funtzio hori.

Kontaktuak My people zerrendara gehitzea

Gehitu sarri erabiltzen dituzun kontaktuak Nire jendea zerrendara, eta ezarri kontaktu lehenetsi gisa.



Kontaktuak atalean gordetako kontaktuak bakarrik gehitu daitezke Nire jendea zerrendara.

1 Eraman fitxa Edge pantailatik pantailaren erdialdera Nire jendea zerrenda irekitzeko.

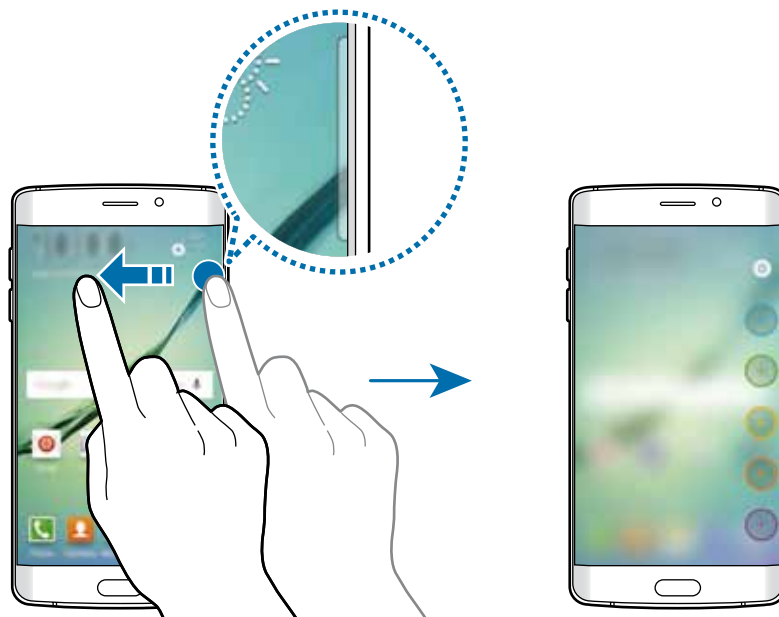

2 Hautatu kolore bat (+) sakatuz, eta hautatu gehitu nahi duzun kontaktuak.

Kontaktuen ordena aldatzeko, luze sakatu kontaktu bat, eta eraman beste kokaleku batera.

Kontaktu bat ezabatzeko, luze sakatu kontaktuaren ikonoa, eta eraman **Ezabatu** aukeraraino (pantailaren goialdean dago).

Kontaktu bati esleitutako kolorea aldatzeko, sakatu  → **Nire jendea**, eta, ondoren, sakatu kontaktuaren kolorearen ikonoa.

Nire jendea zerrendako jakinarazpen galduak ikustea

Nire jendea zerrendako kontaktu baten jakinarazpen bat dagoenean, kontaktu horri esleitutako koloreko fitxa bat azalduko da Edge pantailan.

Eraman fitxa pantailaren erdi aldera, xehetasunak ikusteko. Zuzenean erantzun diezaiokezu kontaktuari komunikazio-aukera bat sakatuz.

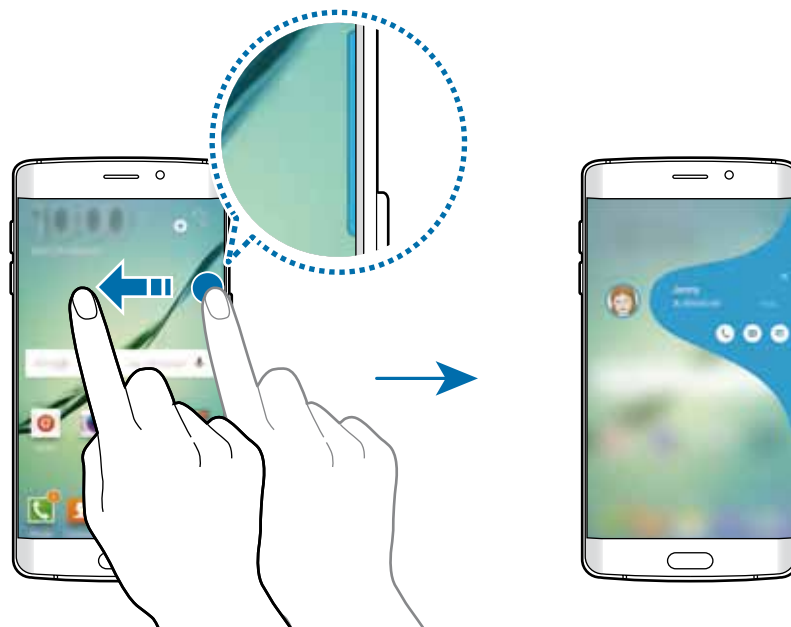

Pantaila itzalita dagoela, Nire jendea zerrendako kontaktuen jakinarazpen-alertak jasoko dituzu. Ireki Nire jendea zerrenda, sakatu , eta, ondoren, sakatu **Abisatu hartzean aukeraren** etengailua, aktibatzeke.

Mi gente zerrendako kontaktuekin harremanetan egotea

Ireki Mi gente zerrenda, eta hautatu kontaktu bat. Komunikazio-botoiak azalduko dira pantailan. Sakatu nahi den botoia, kontaktuari deitzeko, mezu bat bidaltzeko edo mezu elektronikoa bidaltzeko.

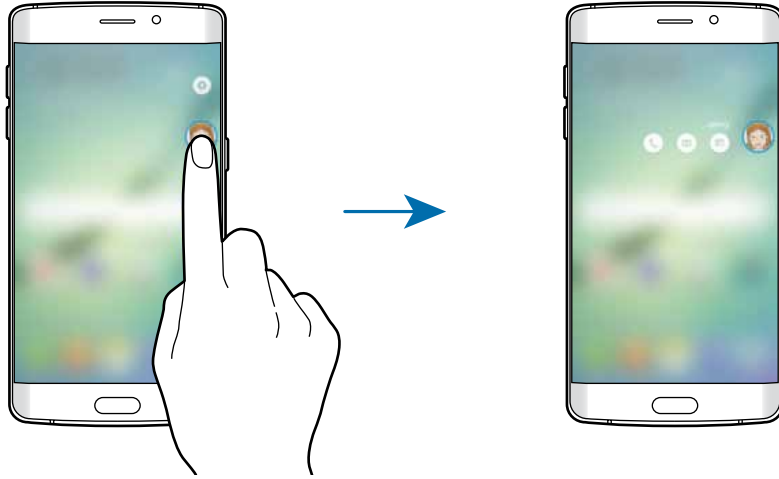

Informazio eguneratua

Edge pantailan, albisteak denbora errealean eta beste zenbait informazio ikus daitezke, pantaila itzalita dagoela.

Informazio-fluxua konfiguratzeko

Edge pantailan bistartzea nahi duzun informazioa ezartzea.

- 1 Aplikazio-pantailan, sakatu **Ezarpenak** → **Ertzeko pantaila**
- 2 Sakatu **Informazio korrontea**, eta sakatu etengailua, aktibatzeko.
- 3 Sakatu **Kudeatu jarioak**, eta markatu bistartzea nahi duzun elementuak.

Panel osagarriak deskargatzeko, lerratu ezkererantz, eta sakatu **↓**.

Elementuak berrantolatzeke, sakatu **BERRANTOLATU**. Gero, luze sakatu **◀▶** elementu batean, eta arrastatu beste kokaleku batera.

Informazio-fluxua ikustea

- 1 Pantaila itzalita dagoela, lerratu Edge pantailan gorantz eta gero beherantz edo alderantziz, pantaila pizteko.

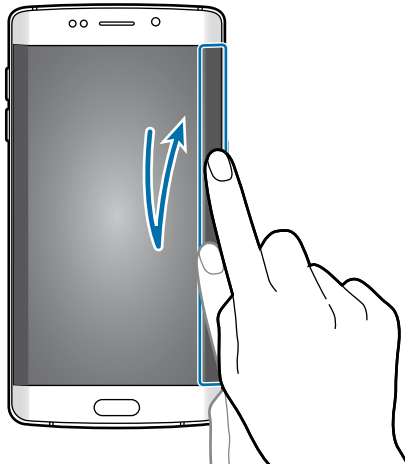

- 2 Lerratu Edge pantailan ezkerrera edo eskuinera, informazio-fluxua ikusteko.

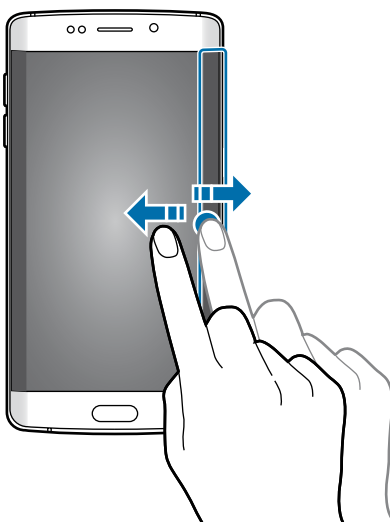

Edge pantaila itzali egingo da, gailua denbora-tarte jakin batez erabiltzen ez baduzu. Edge pantailaren itzarote-denboraren konfigurazioa aldatzeko, ireki aplikazio-pantaila, eta sakatu **Ezarpenak** → **Ertzeko pantaila** → **Informazio korrontea** → **Edge pantaila denb. muga**.

Gaueko erlojua

Izan aktibo erlojua Edge pantailan, gauez ikusi ahal izateko.

1 Aplikazio-pantailan, sakatu **Ezarpenak** → **Ertzeko pantaila**.

2 Sakatu **Gaueko erlojua**, eta sakatu etengailua, aktibatzeko.

3 Ezarri gaueko erlojua aktibo egoteko denbora.



- Gehienez 12 orduko iraupena ezar dakiok gaueko erlojuaren funtzioari.
- Gaueko erlojuaren funtzioa desaktibatu egingo da bateriaren karga % 15 denean.

Jakinarazpen-panela

Jakinarazpen-panela erabiltzea

Jakinarazpenak jasotzen dituzunean (mezuak edota dei galduak), ikonoak bistaratuko zaizkizu egoera-barran. Ikonoei buruzko informazio gehiago ikusteko, ireki jakinarazpen-panela, eta ikusi xehetasunak.

Jakinarazpen-panela irekitzeko, lerratu beheara egoera-barra. Jakinarazpen-panela ixteko, lerratu gorantz panela.

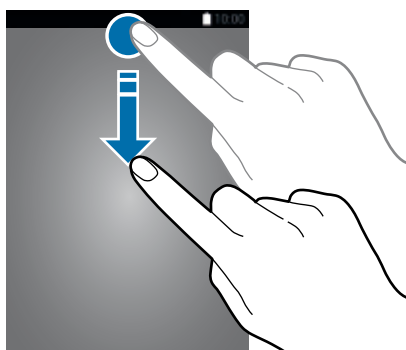

Jakinarazpen-panelean, funtzio hauek erabili ahal izango dituzu.

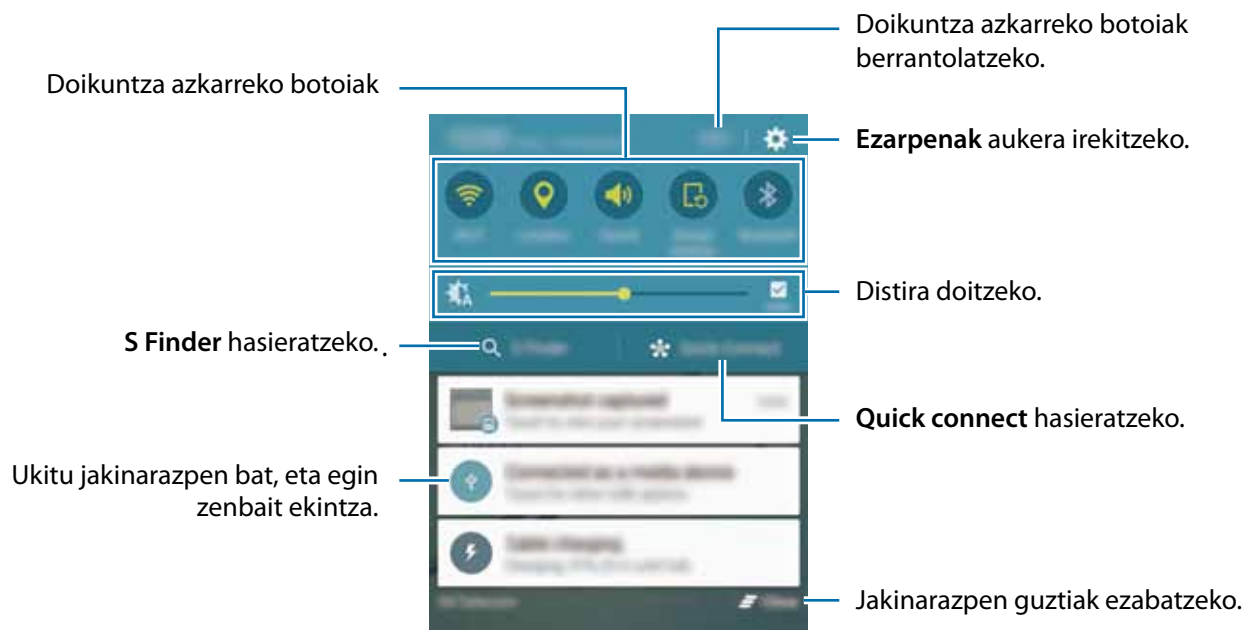

Doikuntza azkarreko botoien erabilera

Sakatu doikuntza azkarreko botoi batzuk, funtzio batzuk aktibatzeko. Lerratu botoien eremuan ezkerre-
ra edo eskuinera, gehiago ikusteko. Doikuntza zehatzagoak ikusteko, luze sakatu botoi bat.

Botoiak berrantolatzeko, sakatu **EDITATU**, luze sakatu botoi bat, eta, ondoren, eraman beste kokaleku batera.

S Finder

Bilatu eduki guztiak gako-hitz bat erabiliz.

Gailuan edukia bilatzea

Ireki jakinarazpen-panela, eta sakatu **S Finder**.

Idatzi gako-hitz bat bilaketa-eremuan, edo, bestela, sakatu  eta esan hitza.

Emitza zehatzagoak lortzeko, sakatu bilaketa-eremuaren azpian azaltzen diren iragazkien botoiak, eta, ondoren, hautatu iragazkiaren xehetasunak.

Bilaketa-kategoriak ezartzea

Bilaketa-kategoriak ezar ditzakezu bilaketa-eremuan berariazko edukiak bilatzeko.

Sakatu **GEHIAGO** → **Hautatu bilaketa kokapen.** eta hautatu kategoriak.

Quick connect

Egin hurbileko gailuen bilaketa automatiko bat, eta konektatu haiekin azkar-azkar.



- Konektatu nahi duzun gailua ez bada bateragarria Conexión rápida funtzioarekin, aktibatu WiFi Direct funtzioa edo Bluetooth-a, zure gailuan **Quick connect** ireki aurretik.
- Konektatzeko bitartekoak aldatu egin litezke konektatzen diren gailu-moten edo partekatzen diren edukien arabera.

Beste gailu batzuekin konektatzea

1 Ireki jakinarazpen-panela, eta sakatu **Quick connect**.

Funtzio hori lehen aldiz ari bazara erabiltzen, hautatu ikusgaitasun-aukera, eta sakatu **ACTIVAR QUICK CONNECT**.

Panela irekitakoan, Bluetooth eta WiFi funtzioak automatikoki aktibatuko dira, eta gailuak gertu dauden gailuak bilatuko ditu.



Gailuan Samsung Link instalatua baduzu, pantailaren goialdean azalduko da Samsung Link-ekin erregistratutako gailuen zerrenda.

2 Hautatu zerrendako gailu bat, eta konektatu harekin, pantailako argibideei jarraituz.

Urrats hauek desberdinak izan daitezke konektatutako gailuaren arabera.

Zure gailuaren ikusgaitasun-doikuntzak aldatzeko, sakatu **EZARPENAK** → **Gailuaren ikusgaitasuna**, eta, ondoren, hautatu aukera bat.

Gailuak berriro bilatzea

Konektatu nahi dugun gailua zerrendan ageri ez bada, bila ezazu.

Sakatu **EGUNER.**, eta hautatu gailua detektatutako gailuen zerrendan.

Edukiak partekatzea

Partekatu edukiak konektatutako gailuekin.

- 1 Ireki jakinarazpen-panela, eta sakatu **Quick connect**.
- 2 Hautatu gailu bat, detektatutako gailuen zerrendan.
- 3 Sakatu **Compartir contenido**, eta hautatu multimedia-kategoria.
- 4 Jarraitu pantailan agertzen diren argibideei, konektatutako gailura edukia bidaltzeko. Urrats horiek desberdinak izan daitezke hautatzen den multimedia-kategoriaren arabera.

Testua idaztea

Teklatuaren kokapena

Mezuak bidaltzeko, oharrak sortzeko edo beste aukeraren baterako testua idazteko, teklatua bistaratu-ko da automatikoki.



Testua ahoz sartzeko moduak ez du funtzionatzen hizkuntza batzuetan. Testua sartzeko, bate-ragarria den hizkuntzetako batera aldatu behar duzu idazteko hizkuntza.

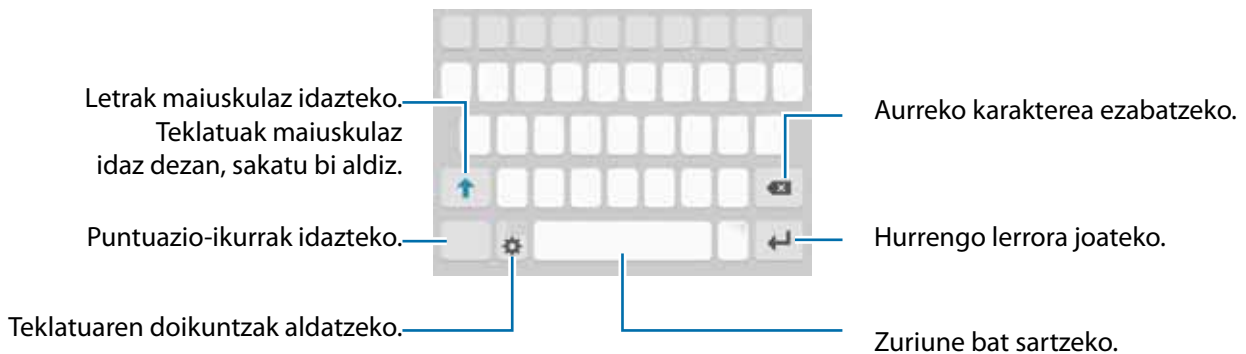

Sarrerako hizkuntza aldatzea

Sakatu  → **Aukeratu sarrera hizkuntzak**, eta, gero, aukeratu erabili nahi dituzun hizkuntzak. Bi hizkuntza edo gehiago aukeratzen badituzu, idazteko hizkuntza alda dezakezu, zuriune-barra ezkerrera edo eskuinera eramanda.



Teklatuaren diseinua aldatzea

Sakatu , aukeratu Sarrera hizkuntzak aukeraren zerrendako hizkuntzetako bat, eta, gero, hautatu teklatu-diseinu bat, erabiltzeko.







3x4 teklatuan, tekla bakoitzak hiru edo lau karaktere ditu. Karaktere bat sartzeko, sakatu tekla behin baino gehiagotan, nahi duzun karakterea bistaratu arte.

Teklatuaren funtzio gehigarriak

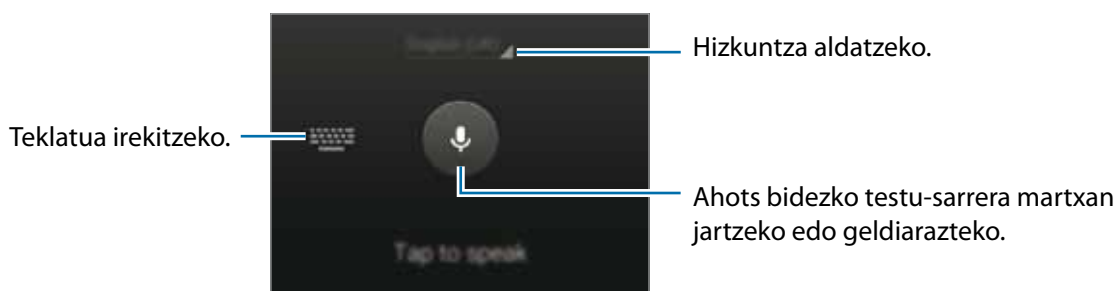
Luze sakatu  zenbait funtzio erabiltzeko.  ez beste ikonoak bistaratuko dira, erabili duzun azken funtzioaren arabera.

- : testua ahots bidez idazteko.



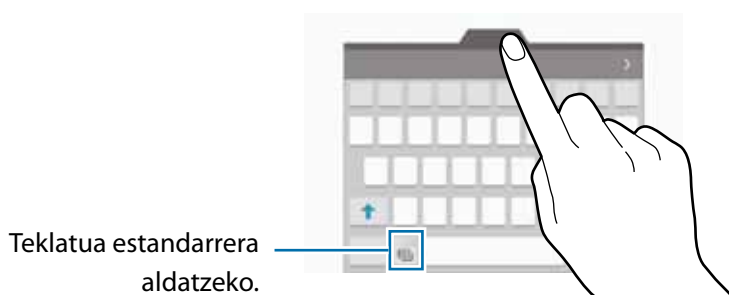

- : arbeleko elementu bat gehitzeko.
- : aurpegierak txertatzeko.
- : teklatu mugikorrera aldatzeko. Teklatua beste leku batera eraman dezakezu, fitxa tokiz aldatuz.







- : teklatuaren doikuntzak aldatzeko.

Kopiatzea eta itsastea

- 1 Luze sakatu testu bat.
- 2 Mugitu  edo , nahi duzun testua aukeratzeko, edo ukitu **Hautatu den.**, testu osoa aukeratzeko.
- 3 Sakatu **Kopiatu** edo **Moztu**
Hautatutako testua arbelean gordetzen da automatikoki.
- 4 Luze sakatu testua sartu nahi duzun lekua, eta sakatu  → **Itsatsi**.
Aurrez kopiatutako testua itsasteko, sakatu **Arbela**, eta aukeratu testua.

Hiztegia

Hitzen definizioak bila ditzakezu zenbait funtzio erabiltzen dituzun bitartean, hala nola webguneak arakatzea.

- 1 Luze sakatu bilatu nahi duzun hitza.
Bilatu nahi duzun hitza hautatzen ez bada, mugitu  edo  zuk nahi duzun testua hautatzeko.
- 2 Sakatu Hiztegia, aukeren zerrendan.
Hiztegi bat gailuan alde aurretik instalatua ez badago, sakatu  (hiztegiaren ondoan), deskargatzeko.
- 3 Ikusi definizioa hiztegiaren leiho gainerakorrean.
Pantaila osoko ikuspegira aldatzeko, sakatu . Sakatu pantailako definizioa, definizio gehiago ikusteko. Ikuspegi xehatuan, sakatu  hitza hitz gogokoen zerrendara gehitzeko, edo **WEBGUNEAN BILATU** hitza bilaketa-termino gisa erabiltzeko.

Pantaila-irudia hartzea

Egin pantaila-irudi bat gailua erabiltzen ari zarela.

Luze sakatu, aldi berean, hasierako botoia eta pizteko botoia. Hartutako irudiak ikusteko, jo **Galeria** atalera.

Eskua pantailan ezkerrera eta eskuinera lerratuz ere har ditzakezu pantaila-irudiak. Informazio gehiago eskuratzeko, kontsultatu [Mugimenduak eta keinuak](#).



Zenbait aplikazio eta funtzio erabiltzen ari zaren bitartean ezin da hartu pantaila-irudirik.

Aplikazioak irekitzea

Pantaila nagusian edo aplikazio-pantailan, aukeratu aplikazio baten ikonoa, irekitzeko.

Azkena erabilitako aplikazioen zerrendako aplikazio bat irekitzeko, sakatu  eta hautatu aplikazio baten leihoa.

Aplikazio bat ixtea

Sakatu  eta mugitu azkena erabilitako aplikazio baten leihoa ezkerrera edo eskuinera, ixteko. Aktibatuta dauden aplikazio guztiak ixteko, sakatu **ITXI DENA**.

Multiwindow

Sarrera

Multiwindow-rekin, bi aplikazio batera exekuta daitezke pantaila berean. Halaber, hainbat aplikazio batera exekuta ditzakezu leiho gainerakorren ikuspegian.



Gerta liteke aplikazio batzuk ez izatea bateragarriak funtzio honekin.

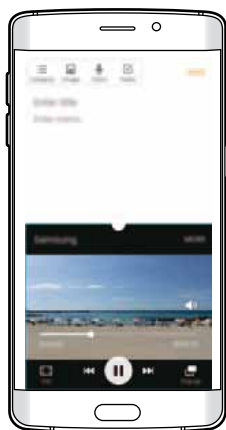



Pantaila zatituaren ikuspegia



Leiho gainerakorren ikuspegia

Pantaila zatitua

- 1 Sakatu , azkena erabilitako aplikazioen zerrenda irekitzeko.
- 2 Lerratu gorantz edo beherantz, eta sakatu  azkena erabilitako aplikazio baten leihoan. Hautatutako aplikazioa goiko leihoan hasieratuko da.

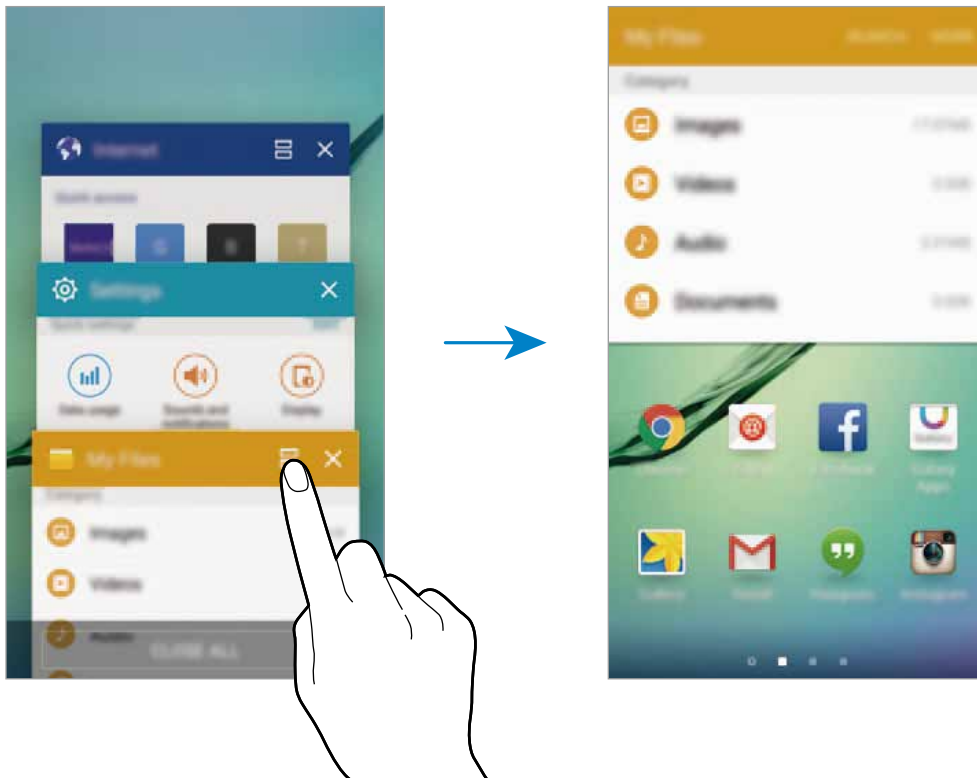

- 3 Hautatu beste aplikazioa, irekitzeko.





Multiwindow ere hasieratu dezakezu; horretarako, luze sakatu .

Aukera osagarriak erabiltzea

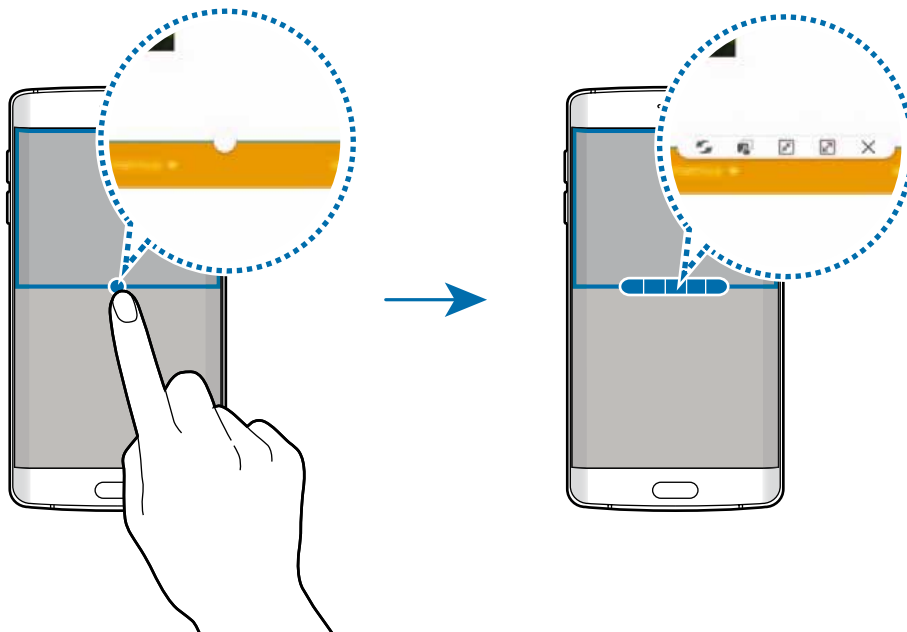

Aplikazioak pantaila zatituan erabiltzen dituzunean, hautatu aplikazioaren leihoa, eta sakatu aplikazioen leihoen arteko zirkulua, aukera hauetara sartzeko:

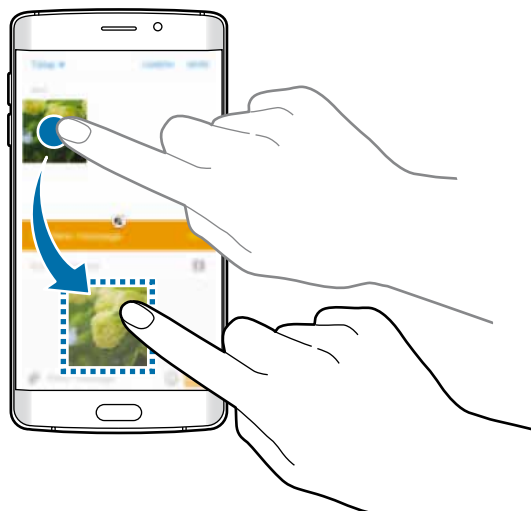

- : aplikazioen leihoen artean kokalekuak txandakatzeko.
- : kopiatutako testua edo irudiak leiho batetik bestera eraman eta askatzeko. Luze sakatu elementu bat aukeratutako leihoan, eta eraman beste leiho batera.



Gerta liteke aplikazio batzuk ez izatea bateragarriak funtzio honekin.

-  : leihoa minimizatzeko.
-  : leihoa maximizatzeko.
-  : aplikazioa ixteko.

Leihoaren tamaina doitzea

Leihoen tamaina doitzeko, eraman zirkulua aplikazio-leihoen artean, gora edo behera.

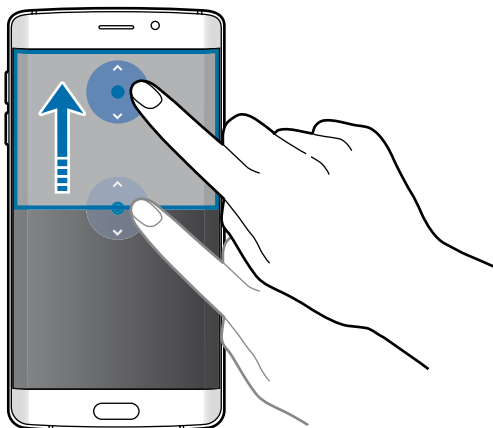

Leiho gainerakorren ikuspegia

1 Aplikazio-pantailan, hasieratu leiho gainerakorren ikuspegian erabili nahi duzun aplikazio bat.

2 Mugitu beherantz, diagonalean, goialdeko markoaren ertzetako batetik.

Leiho gainerakorraren ikuspegian azalduko da aplikazioaren leihoa.

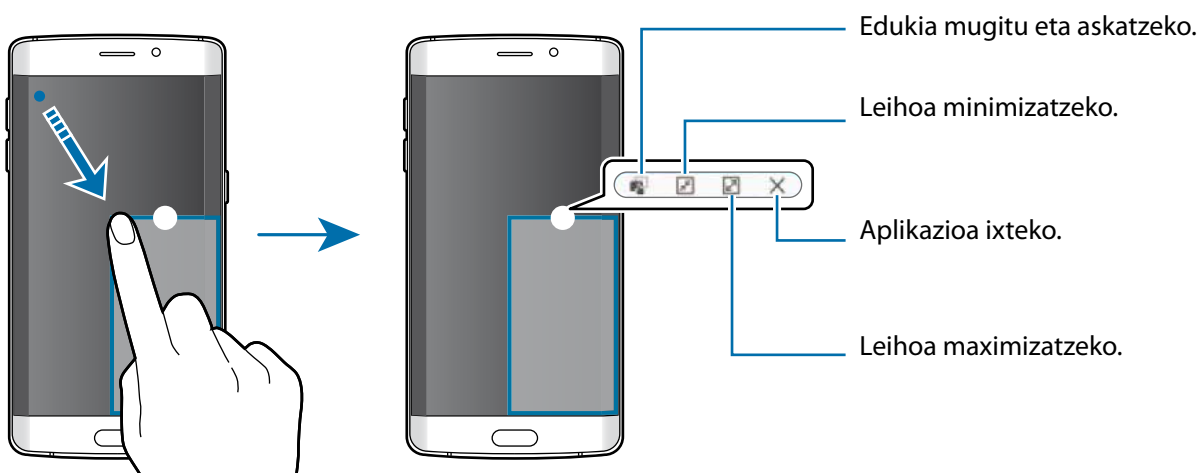

Leiho gainerakorrak lekuz aldatzea

Leiho gainerakorrak lekuz aldatzeko, luze sakatu leihoko zirkulua, eta eraman beste toki batera.

Pantaila zatituaren ikuspegitik leiho gainerakorraren ikuspegia abiaraztea

- 1 Pantaila zatituaren ikuspegian, sakatu aplikazio baten leihoa, leiho gainerakorraren ikuspegian abiarazteko.
- 2 Luze sakatu aplikazioen leihoen arteko zirkulua.
Hautatutako aplikazioa leiho gainerakorrean hasieratuko da.

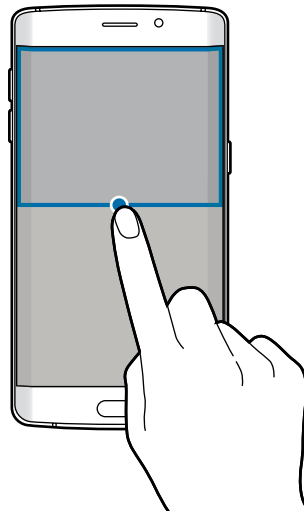

Gailuaren eta datuen administrazioa

Beste gailu batetik datuak transferitzea

Aurreko gailutik berrira datuak ekar ditzakezu Samsung Smart Switch erabiliz.

Samsung Smart Switch-en bertsio hauek daude eskuragarri:

- Mugikorrerako bertsioa: datuak mugikorren artean transferitzeko. **Galaxy Apps**-etik edo **Play Store**-tik deskargatu dezakezu aplikazioa.
- Ordenagailurako bertsioa: datuak mugikorraren eta ordenagailuaren artean transferitzeko. Hemen deskargatu dezakezu aplikazioa: www.samsung.com/smartswitch.



- Samsung Smart Switch ez da bateragarria gailu edo ordenagailu batzuekin.
- Mugak aplikatzen dira. Ikusi www.samsung.com/smartswitch xehetasun gehiago izateko. Samsungentzat, copyrighta oso garrantzitsua da. Zure edukiak edo eskubideak dituzun edukiak bakarrik transferitu.

Gailu mugikor bateko datuak transferitzea

Datuak lehenengo gailutik gailu berrira transferitzea.



Gailu berria lehenengo aldiz pizten duzunean, sakatu **Descargar y abrir** SmartSwitch instalatzeko leiho gainerakorrean, aplikazioa instalatzeko. **GalaxyApps**-etik eta **Play Store**-tik ere deskargatu eta instala daiteke SmartSwitch.

2 Ireki **SmartSwitch**, eta jarraitu pantailako argibideei datuak zure lehenengo gailutik berrira transferitzeko.

Ordenagailu batetik datuak transferitzea

Gailu zaharretik ordenagailura segurtasun-kopia bat egitea, eta datuak gailu berrira inportatzea.

1 Ordenagailuan, joan www.samsung.com/smartswitch helbidera, Smart Switch deskargatzeko.

2 Ordenagailuan, jarri martxan Smart Switch.



Gailu zaharra Samsung gailu bat ez bada, egin datuen segurtasun-kopia bat ordenagailuan, gailuaren fabrikatzaileak emandako programa baten bidez. Ondoren, egin bosgarren urratsa.

3 Konektatu gailu zaharra ordenagailura USB kable baten bidez.

4 Ordenagailuan, jarraitu pantailako argibideei gailutik datuen segurtasun-kopiak egiteko. Ondoren, deskonektatu gailu zaharra ordenagailutik.

5 Konektatu gailu berria ordenagailuarekin USB kable baten bidez.

6 Ordenagailuan, jarraitu pantailako argibideei datuak gailu berrira transferitzeko.

Gailua datuak transferitzeko disko erauzgarri gisa erabiltzea

Mugitu audio-, bideo- eta irudi-fitxategiak edo beste motaren batekoak ordenagailutik gailura eta alderantziz.



Ez deskonektatu USB kablea gailutik fitxategiak transferitzen ari diren bitartean. Hori eginez gero, datuak gal litezke edo gailua honda liteke.



Baliteke gailuak behar bezala ez konektatzea USB hub baten bidez konektatuta badaude. Konektatu gailua zuzenean ordenagailuaren USB atakara.

- 1 Konektatu gailua ordenagailura USB kable baten bidez.
- 2 Ireki jakinarazpen-panela, eta sakatu **Multimedia gailu gisa konektatuta** → **Multimedia gailua (MTP)**.
Ordenagailuak multimedia-transferentziako protokoloa (MTP) onartzen ez badu edo kontrolagailuak instalatuta ez badaude, sakatu **Kamera (PTP)**.
- 3 Transferitu fitxategiak telefonoaren eta ordenagailuaren artean.

Gailua eguneratzea

Software berrienarekin eguneratu dezakezu telefonoa.

Firmware Over-the-air (FOTA) zerbitzuaren bidez eguneratzea

Gailua eguneratu dezakezu firmware over-the-air (FOTA) zerbitzuaren software-bertsio berrienarekin.

Aplikazio-pantailan, sakatu **Ezarpenak** → **Gailuari buruz** → **Software eguneratzea** → **Eguneratu orain**.



Eguneratzerik ba ote dagoen egiaztatzeko, sakatu **Eguneratze automatikoa** aukeraren etengailua, aktibatzeke. Eguneratzeak Wi-Fi konexioa dagoenean bakarrik deskargatzeko, lerratu **Wi-Fia bakarrik** aukeraren etengailua, aktibatzeke.

Smart Switch-ekin eguneratzea

Konektatu gailua ordenagailu batekin, eta eguneratu gailuaren softwarea azken bertsioarekin.

- 1 Ordenagailuan, zoaz www.samsung.com/smartswitch helbidera, Smart Switch deskargatu eta instalatzeko.
 - 2 Ordenagailuan, jarri martxan Smart Switch.
 - 3 Konektatu gailua ordenagailura USB kable baten bidez.
 - 4 Softwarearen eguneratze bat baldin badago, segi jarraibideei gailuan eguneratzeko.
- Ez itzali ordenagailua eta ez deskonektatu USB kablea gailua eguneratzen ari den bitartean.
 - Gailua eguneratzen ari dela ez konektatu multimedia-gailurik ordenagailura. Bestela, baliteke eguneraketa-prozesua oztopatzea. Eguneratzen hasi aurretik, deskonektatu multimedia-gailu guztiak ordenagailutik.

Segurtasun-kopiak egitea eta datuak berrezartzea

Babestu datu pertsonalak, aplikazioen datuak eta haien doikuntzak gailuan. Datu konfidentzialen segurtasun-kopia bat egin dezakezu segurtasun-kopien kontu batean, eta haiek beste une batean eskuratu. Googleko edo Samsung account-eko kontu batean erregistratu behar duzu datuen segurtasun-kopia egiteko edo haiek berrezartzeko. Informazio gehiago eskuratzeko, kontsultatu [Kontuak](#).

Samsungen kontu bat erabiltzea

Aplikazio-pantailan, sakatu **Ezarpenak** → **Babes kopia eta berrezarri** → **Egin nire datuen babes-kopia**, hautatu segurtasun-kopiarako elementuak, eta, ondoren, sakatu **EGIN BABES KOPIA ORAIN**.

Gailuak segurtasun-kopia automatikoki egiteko, sakatu **Egin babes kopia automatikoki** aukeraren etengailua, aktibatzeke.

Datuak Samsungeko kontu bat erabiliz berrezartzeko, sakatu **Berrezarri**. Uneko datuak gailutik ezabatu dira, hautatutako elementuak berrezartzeko.

Google kontuak erabiltzea

Aplikazio-pantailan, sakatu **Ezarpenak** → **Babes kopia eta berrezarri**, eta, ondoren, lerratu **Egin nire dat. bab. kop.** aukeraren etengailua, aktibatzeke. Sakatu **Babes kopia kontua**, eta hautatu kontu bat, segurtasun-kopia gisa.

Datuak Googleko kontu bat erabiliz berrezatzeko, ireki aplikazio-pantaila, eta lerratu **Berrezarpen automatikoa** aukeraren etengailua, aktibatzeke. Aplikazioak berriro instalatzen dituzunean, segurtasun-kopian gordetako doikuntzak eta datuak berrezarriko dira.

Datuak berrezartzea

Ezabatu gailuaren doikuntza guztiak eta gailuko datu guztiak. Fabrikako datuak berrezarri aurretik, ziurtatu gailuan gordetako datu garrantzitsu guztien segurtasun-kopia egin dela. Kontsultatu [Segurtasun-kopiak egitea edo datuak berrezartzea](#), informazio gehiago eskuratzeko.

Aplikazio-pantailan, sakatu **Ezarpenak** → **Babes kopia eta berrezarri** → **Berrezarrik fabrikako datuak** → **BERREZARRI GAILUA** → **EZABATU GUZTIA**. Gailua automatikoki berrabiaraziko da.

Telebista batera konektatzea

Sarrera

Erregistratu telebista bat zure gailuan, haien artean edukia erraz-erraz partekatzeko.



- 2015ean edo urte horretatik aurrera merkaturatutako Samsung Smart TV telebistekin — Bluetooth Low Energy (BLE) funtzioarekin bateragarriak— erabil daiteke funtzio hori.
- Fitxategi batzuk bufferrean gorde daitezke erreproduzitu bitartean, sareko konexioaren arabera.

Telebista baten erregistroa

Erregistratu telebista bat zure gailuan. Telebista bat erregistratzen denean, erraz-erraz parteka dezakezu pantaila gailuaren eta telebistaren artean, eta Briefing on TV funtzioa erabili.

- 1 Piztu telebista, eta jarri gailua telebistatik hurbil.
- 2 Ireki jakinarazpen-panela, eta sakatu **Quick connect**.
- 3 Hautatu telebista, eta sakatu **Registrar TV**.

Pantaila partekatzea

Gailuaren pantaila telebista batean bikoiztu dezakezu, edo alderantziz.

Zure gailuaren pantaila telebista batean bikoiztea

Bideo bat ikusten ari zarela gailuak telebista erregistratua ezagutzen duenean,  ikonoa azalduko da gailuan. Sakatu ikonoa, bideoa zure gailutik telebistara transferitzeko.

Telebista **Quick connect**-ekin erregistratuta badago, itzalita dagoenean, automatikoki piztuko da egin-bide hori, eta telebistaren pantailan azalduko da zure gailuaren pantaila.



Ezaugarri hori bateragarria da bideoa erreproduzitzeko aplikazio lehenetsiarekin.

Telebista-pantaila bat zure gailuan bikoiztea

1 Ireki jakinarazpen-panela, eta sakatu **Quick connect**.

Telebista erregistratua zerrendan agertzen da.

2 Hautatu telebista erregistratua.

3 Sakatu **TV a dispositivo móvil**.

Telebistaren pantaila zure gailuan azalduko da.

TBko agendaren funtzioa erabiltzea

Telebista erregistratua automatikoki pizten da, zure gailuan ezarritako programazioaren arabera, eta ordua eta zure egutegiaren informazioa bistaratzen ditu pantailan. Funtzio hori erabiltzeko, gailuak eta telebistak sarbide-puntu berera konektatuta egon behar dute.

1 Ireki jakinarazpen-panela, eta sakatu **Quick connect**.

Telebista erregistratua zerrendan agertuko da.

2 Hautatu telebista erregistratua.

3 Sakatu **Info diaria en TV**, eta konfiguratu informazioa bistartzeko ordu bat.

Une horretako eguraldiaren informazioa, ordua eta agenda azalduko dira telebista-pantailaren eskuinaldean.

Fitxategiak kontaktuekin partekatzea

Partekatu fitxategiak zure kontaktuekin, partekatzeko funtzio sinplea erabiliz. Irudiak partekatzearen adibide batzuk dira ekintza hauek.



Baliteke funtzio hori erabilgarri ez egotea, herrialdearen edo zerbitzu-hornitzailearen arabera.

1 Aplikazio-pantailan, sakatu **Galeria**.

2 Hautatu irudi bat.

3 Sakatu **Comp** → **Kontaktuak**.

Funtzio hori lehen aldiz erabiltzean, irakurri eta onartu baldintzak. Zure telefono-zenbakia egiaztatu egingo da, eta, gero, fitxategiak partekatzeko funtzio sinplea aktibatuko da.

4 Hautatu hartzaileak, eta sakatu **EGINDA**.



- Hartzaileen gailuak bateragarriak ez badira fitxategiak partekatzeko funtzio sinplearekin, fitxategietarako esteka bat bidaliko zaie testu-mezu baten bidez. Esteka iraungi egingo denbora jakin bat igarotzen denean.
- Sare mugikorren bidez fitxategiak partekatzen dituzunean, baliteke kargu gehigarriak sortzea.

Larrialdi modua

Larrialdi moduan, pantailak tonu grisak hartzen ditu, bateria gutxiago kontsumitzeko. Aplikazio eta funtzio batzuen erabilera mugatu egingo da. Larrialdi moduan, ekintza hauek egin ditzakezu: larrialdi-dei bat egin, zure uneko kokalekuari buruzko informazioa bidali, larrialdi-alarma bat martxan jarri, eta beste.

Luze sakatu pizteko tekla, eta, gero, sakatu **Larrialdi modua**.

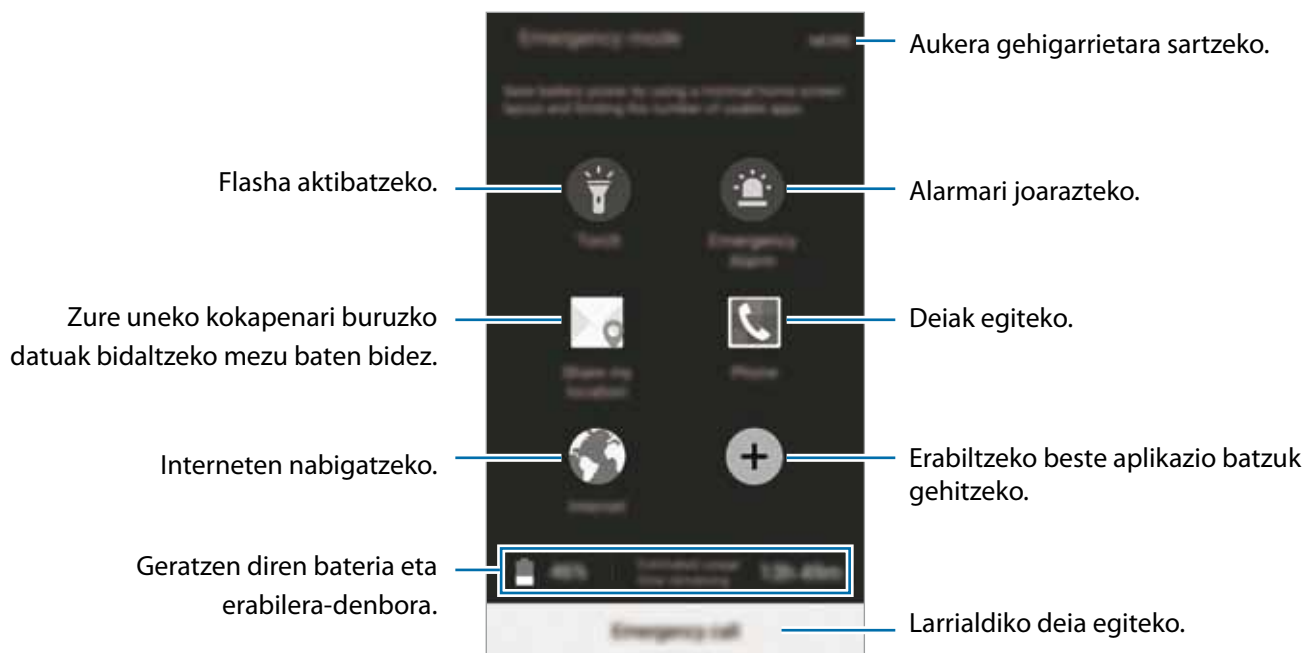

Geratzen den erabilera-denborak erakusten du zenbat denbora gelditzen den bateria erabat agortu arte. Geratzen den erabilera-denbora aldatu egin liteke, gailuaren doikuntzen eta funtzionamendu-baldintzen arabera.

Larrialdi modua desaktibatzea

Larrialdi modua desaktibatzeko, sakatu **GEHIAGO** → **Ezgaitu Larrialdi modua**. Bestela, luze sakatu pizteko tekla, eta, gero, sakatu **Larrialdi modua**.

Aplikazioak

Aplikazioak instalatzea edo desinstalatzea

Samsung Galaxy Apps

Aplikazioak erostea eta deskargatzea. Samsung Galaxy gailuetarako aplikazio espezializatuak deskargatu ditzakezu.

Aplikazio-pantailan, sakatu **Galaxy Apps**.



Baliteke aplikazioa erabilgarri ez egotea, herrialdearen edo zerbitzu-hornitzailearen arabera.

Aplikazioak instalatzea

Bilatu aplikazioak kategoriaren arabera, edo sakatu **BILATU**, hitz gako bat bilatzeko.

Aukeratu aplikazio bat, hari buruzko informazioa ikusteko. Doako aplikazioak deskargatzeko, sakatu **INSTALATU**. Ordaintzeko aplikazioak erosteko eta deskargatzeko, sakatu prezioa, eta bete pantailako jarraibideak.



Automatikoki eguneratzeko doikuntza aldatzeko, sakatu ▼ → **Ezarpenak** → **Eguneratu aplikazioak automatikoki**, eta, ondoren, hautatu aukera bat.

Play Store

Aplikazioak erostea eta deskargatzea.

Aplikazio-pantailan, sakatu **Play Store**.

Aplikazioak instalatzea

Bilatu aplikazioak kategoriaren arabera, edo ukitu 🔍, hitz gako bat bilatzeko.

Aukeratu aplikazio bat, hari buruzko informazioa ikusteko. Doako aplikazioak deskargatzeko, sakatu **INSTALATU**. Ordaintzeko aplikazioak erosteko eta deskargatzeko, sakatu prezioa, eta bete pantailako jarraibideak.



Automatikoki eguneratzeko doikuntza aldatzeko, sakatu ≡ → **Ezarpenak** → **Eguneratu automatikoki** eta, ondoren, hautatu aukera bat.

Aplikazioak kudeatzea

Aplikazioak desinstalatzea edo desgaitzea

Aplikazio-pantailan, sakatu **EDITATU**.  ikonoa azalduko da desgaitu edo desinstala ditzakezun ikonoen gainean. Hautatu aplikazio bat, eta sakatu **EZGAITU** edo **DESINSTALATU**. Bestela, aplikazio-pantailan, sakatu **Ezarpenak** → **Aplikazioak** → **Aplikazio kudeatzailea**, hautatu aplikazio bat, eta, ondoren, sakatu **EZGAITU** edo **DESINSTALATU**.

- **EZGAITU**: gailuan desinstalatu ezin diren hautatutako zenbait aplikazio lehenetsi gaitzeko.
- **DESINSTALATU**: deskargatutako aplikazioak desinstalatzeko.

Aplikazioa aktibatzea

Aplikazio-pantailan, sakatu **Ezarpenak** → **Aplikazioak** → **Aplikazio kudeatzailea**, joan **EZGAITU** aukeraraino, hautatu aplikazio bat, eta, gero, sakatu **GAITU**.

Telefonoa

Sarrera

Deitu edo erantzun ahots-deiei edo bideo-deiei.

Deitzea

Aplikazio-pantailan, sakatu **Telefonoa**.

- 1 Sartu telefono-zenbaki bat.
- 2 Teklatua pantailan azaltzen ez bada, sakatu  teklatua irekitzeko.

3 Sakatu 📞 ahots-dei bat egiteko, edo 📺 bideo-dei bat egiteko.

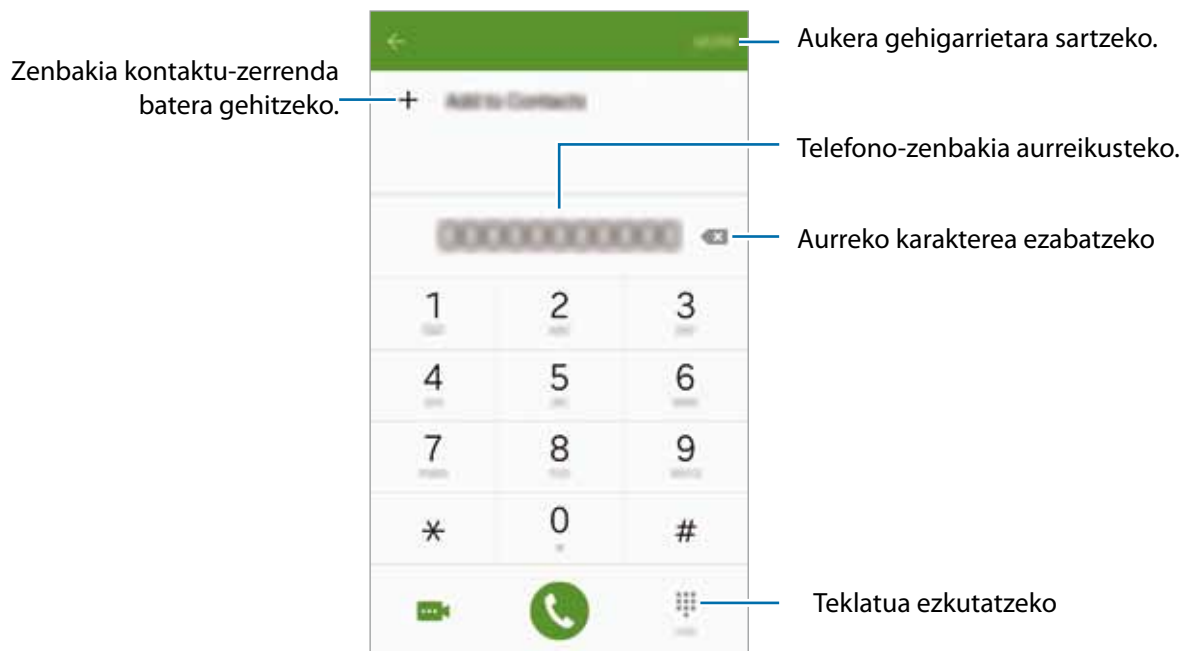

Pantaila blokeatuta dagoela deitzea

Blokeo-pantailan, mugitu 🔄 zirkulu handitik kanpora.

Erregistro- edo kontaktu-zerrenda erabiliz deiak egitea

Sakatu **ERREG.** edo **KONTAKTUAK**, eta, ondoren, arrastatu hatza eskuinerantz kontaktu edo telefono-zenbaki baten gainean, dei bat egiteko.

Nazioarteko dei bat egitea

1 Sakatu 📞 teklatura irekitzeko, teklatura pantailan azaltzen ez bada.

2 Luze sakatu **0**, + ikurra bistaratu arte.

3 Idatzi herrialdeko kodea, area-kodea eta telefono-zenbakia; eta, ondoren, sakatu 📞 .

Deiak jasotzea

Dei bati erantzutea

Dei bat jasotzen duzunean, arrastatu  zirkulu handitik kanpora.

Dei bat ez onartzea

Dei bat jasotzen duzunean, arrastatu  zirkulu handitik kanpora.

Sarrerako dei bat onartzen ez duzunean mezu bat bidaltzeko, mugitu gorantz ukapen-mezuaren barra.

Uko egiteko mezuak sortzeko, ireki aplikazio-pantaila, eta sakatu **Telefono** → **GEHIAGO** → **Ezarpenak** → **Dei ukatzea** → **Ukatze mezuak** idatzi mezua, eta, ondoren, sakatu .

Dei galduak

Dei galdu bat baduzu,  ikonoa bistaratuko da egoera-barran. Dei galduen zerrenda ikusteko, ireki jakinarazpen-panela. Bestela, aplikazio-pantailan, sakatu **Telefono** → **ERREG.**, dei galduak ikusteko.

Hitz egiten ari zarela dituzun aukerak

Ahots-dei bat martxan dagoenean



Aukera hauek dituzu:

- **Gehitu deia:** bigarren dei bat markatzeko.
- **Bolumen osag.:** bolumena igotzeko.
- **Bluetootha:** bluetooth entzungailu batera aldatzeko, halakorik badago gailuari konektatuta.
- **Bozgor.:** entzungailua aktibatzeke edo desaktibatzeke. Bozgorailua erabiltzen ari zarela, hitz egin mikrofonotik hurbil (gailuaren goiko aldean), eta jarri gailua belarrietatik urrun.
- **Teklatua / Ezkutatu:** teklatua irekitzeko edo ixteko.
- **Isilarazi:** mikrofonoa desaktibatzeke, beste solaskideak ez diezazun entzun.
- **Posta elektroni.:** mezu elektroniko bat bidaltzeko.
- **Mezua:** mezu bat bidaltzeko.

- **Internet:** webguneetan nabigatzeko.
- **Kontaktuak:** kontaktu-zerrenda irekitzeko.
- **Egutegia:** egutegia irekitzeko.
- **Oroigarriak:** ohar bat sortzeko.
- : uneko deia amaitzeko.

Bideo-dei bat martxan dela

Sakatu pantaila, aukera hauek erabiltzeko:

- : aurreko kameraren eta atzekoaren artean aldatzeko.
- : uneko deia amaitzeko.
- : mikrofonoa desaktibatzeko, beste solaskideak ez diezazun entzun.





Kontaktuak

Sarrera

Sortu kontaktu berriak, edo kudea itzazu gailuan.

Kontaktuak gehitzea

Kontaktuak eskuz sortzea

- 1 Aplikazio-pantailan, sakatu **Kontaktuak**.
- 2 Sakatu , eta hautatu non gorde nahi duzun.
- 3 Adierazi kontaktuaren informazioa.
 - : irudi bat gehitzeko.
 -  / : kontaktu-eremu bat gehitzeko edo ezabatzeko.
- 4 Sakatu **GORDE**.

Teklatua erabiliz kontaktu-zerrendari telefono-zenbaki bat gehitzeko, ireki aplikazio-pantaila, eta sakatu **Telefonoa**. Teklatua pantailan azaltzen ez bada, sakatu  teklatura irekitzeko. Sartu zenbakia, eta sakatu **Gehitu kontaktuetara**.

Jasotako deietatik edo mezuetatik telefono-zenbaki bat kontaktu-zerrendari gehitzeko, ireki aplikazio-pantaila, eta sakatu **Telefonoa** → **ERREG.** → kontaktu bat.

Kontaktuak inportatzea

Inportatu kontaktuak biltegiratze-zerbitzuetatik zure gailura.

Aplikazio-pantailan, sakatu **Kontaktuak** → **GEHIAGO** → **Ezarpenak** → **Inportatu/esportatu kontaktuak** → **INPORTATU**, eta hautatu inportazio-aukera bat.





Kontaktuak bilatzea

Aplikazio-pantailan, sakatu **Kontaktuak**.

Erabili modu hauetako bat bilatzeko:

- Mugitu gora edo behera kontaktuen zerrendan.
- Arrastatu hatz bat kontaktu-zerrendaren eskuinean dagoen aurkibidean, kontaktuen zerrendan barrena azkar mugitzeko.
- Sakatu bilaketa-eremua (kontakto-zerrendaren goiko aldean dago), eta sartu bilaketa-irizpideak.

Kontaktu bat aukeratu ondoren, aukeratu hauetako bat.

-  : gogoko kontaktuei gehitzeko.
-  /  : ahots-dei bat edo bideo-dei bat egiteko.
-  : mezu bat idazteko.
-  : mezu elektronikoa bat idazteko.

Profila partekatzea

Partekatu zure profileko informazioa -hala nola argazkia eta egoera-mezua- profila partekatzeko funtzioa erabiltzen duten beste erabiltzaile batzuekin.



- Baliteke funtzio hori erabilgarri ez egotea, herrialdearen edo zerbitzu-hornitzailearen arabera.
- Gailuan profila partekatzeko funtzioa aktibatua duten kontaktuek bakarrik dute erabilgarri funtzio hori.

Aplikazio-pantailan, sakatu **Kontaktuak** → zure profila → **Profila partekatzea**, eta, gero, sakatu etengailua, aktibatzeko. Funtzio hori lehen aldiz erabiltzean, irakurri eta onartu baldintzak. Zure telefono-zenbakia egiaztatu egingo da, eta, gero, profila partekatzeko funtzioa aktibatuko da.

Partekatzeko elementu osagarriak konfiguratzeko, sakatu **Profil info. partekatua**, eta hautatu elementuak.

Profila partekatzeko kontaktu-talde bat konfiguratzeko, hautatu kontaktu talde bat **Partekatu honekin** atalean.

Mezuak

Sarrera

Mezuak bidaltzea eta elkarrizketen arabera ikustea.

Mezuak bidaltzea



Litekeena da atzerrian zaudenean mezuak bidaltzeagatik kargu osagarriak izatea.

1 Aplikazio-pantailan, sakatu **Mezuak**.

2 Sakatu .

3 Gehitu hartzaileak, eta idatzi mezu bat.

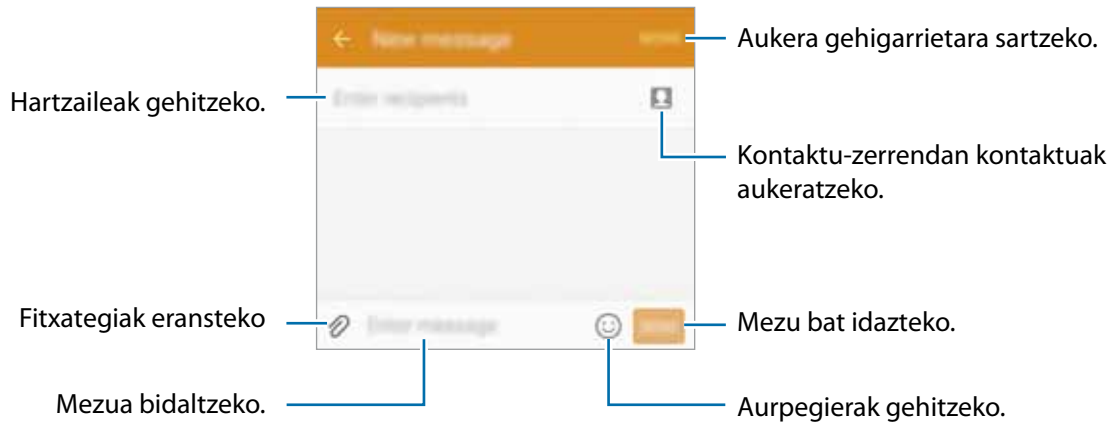

4 Sakatu **BID** mezua bidaltzeko.

Mezuak ikustea

Kontaktuen arabera ordenatutako kateetan sailkatzen dira mezuak.



Litekeena da atzerrian zaudenean mezuak jasotzeagatik kargu osagarriak izatea.

1 Aplikazio-pantailan, sakatu **Mezuak**.

2 Hautatu kontaktu bat mezuen zerrendan.

3 Ikusi elkarrizketa.

Internet

Nabigatu Interneten informazioa bilatzeko; markatu gogoko gisa gogoko dituzun webguneak, eta sartu haietara erosotasunez.

1 Aplikazio-pantailan, sakatu **Internet**.

2 Sakatu helbide-eremua.

3 Idatzi web-helbidea edo hitz gako bat, eta sakatu **Joan**.

Tresna-barrak ikusteko, arrastatu poliki hatza pantailan behera.

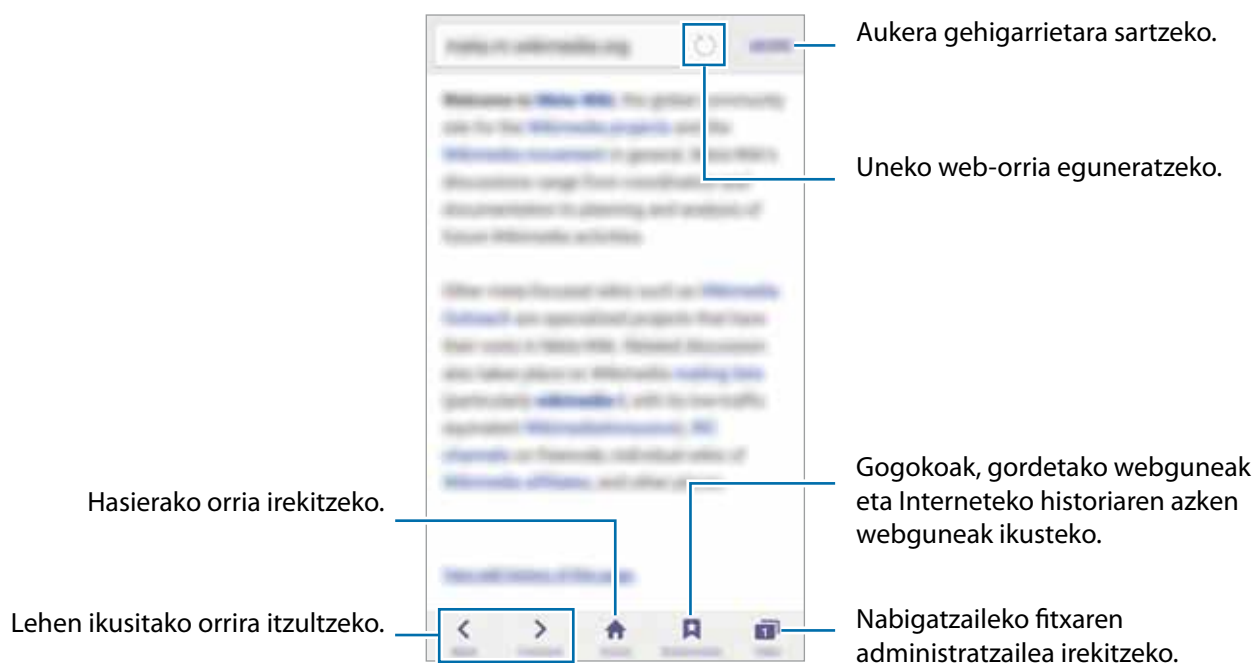

Posta elektronikoa

Posta elektronikoko kontuak konfiguratzea

Posta elektronikoa lehen aldiz irekitzen duzunean, konfiguratu kontu bat.

- 1 Aplikazio-pantailan, sakatu **Helbide elektronikoa**.
- 2 Adierazi helbide elektronikoa eta pasahitza, eta, gero, sakatu **HURRENGOA**.
Posta elektronikoko kontu bat eskuz erregistratu nahi baduzu, sakatu **ESKUZKO KONFIGURAZIOA**.
- 3 Segitu pantailan agertzen diren jarraibideei konfigurazioa osatzeko.

Posta elektronikoko beste kontu bat konfiguratzeko, sakatu **GEHIAGO** → **Ezarpenak** → **Gehitu kontua**.

Posta elektronikoko kontu bat baino gehiago badituzu, haietako bat konfiguratu dezakezu kontu lehene-tsi gisa. Sakatu **GEHIAGO** → **Ezarpenak** → **GEHIAGO** → **Ezarri lehenetsitako kontua**

Mezu elektronikoak bidaltzea

- 1 Sakatu  mezu elektroniko bat sortzeko.
- 2 Gehitu hartzaile bat, eta idatzi mezu elektronikoaren testua.
- 3 Sakatu **BIDALI** mezua bidaltzeko.

Mezu elektronikoak irakurtzea

Mezu elektronikoen zerrendan, sakatu mezu bat irakurtzeko.

Kamera

Sarrera

Atera argazkiak eta grabatu bideoak hainbat modu eta doikuntzarekin.

Oinarrizko argazki-ateratzea

Argazkiak atera eta bideoak graba ditzakezu. Argazkiak eta bideoak ikusteko, sartu **Galeria** atalean.



Aplikazio-pantailan, sakatu **Kamera**.

Kamera erabiltzeko arauak

- Ez egin inori argazkirik edo ez grabatu bideorik baimenik gabe.
- Ez egin argazkirik eta ez grabatu bideorik legez debekatuta dagoen lekuetan.
- Ez egin argazkirik eta ez grabatu bideorik inoren pribatutasunari eragin diezaiokezun lekuetan.

Argazkiak ateratzea edo bideoak grabatzea

1 Aurrebistako pantailan, sakatu kamerarekin fokuratu nahi duzun irudia.

2 Sakatu , argazki bat ateratzeko, edo sakatu  bideo bat grabatzeko.

- Bereizi bi hatz pantailan zooma handitzeko, eta elkartu txikitzeko.
- Grabatu bitartean bideoko irudi bat gorde nahi baduzu, sakatu **Kaptura**.

- Bideo bat grabatzen ari zarela fokua aldatzeko, sakatu pantaila, fokuratu nahi duzun puntuan. Pantailaren erdian fokuratzeko, sakatu .

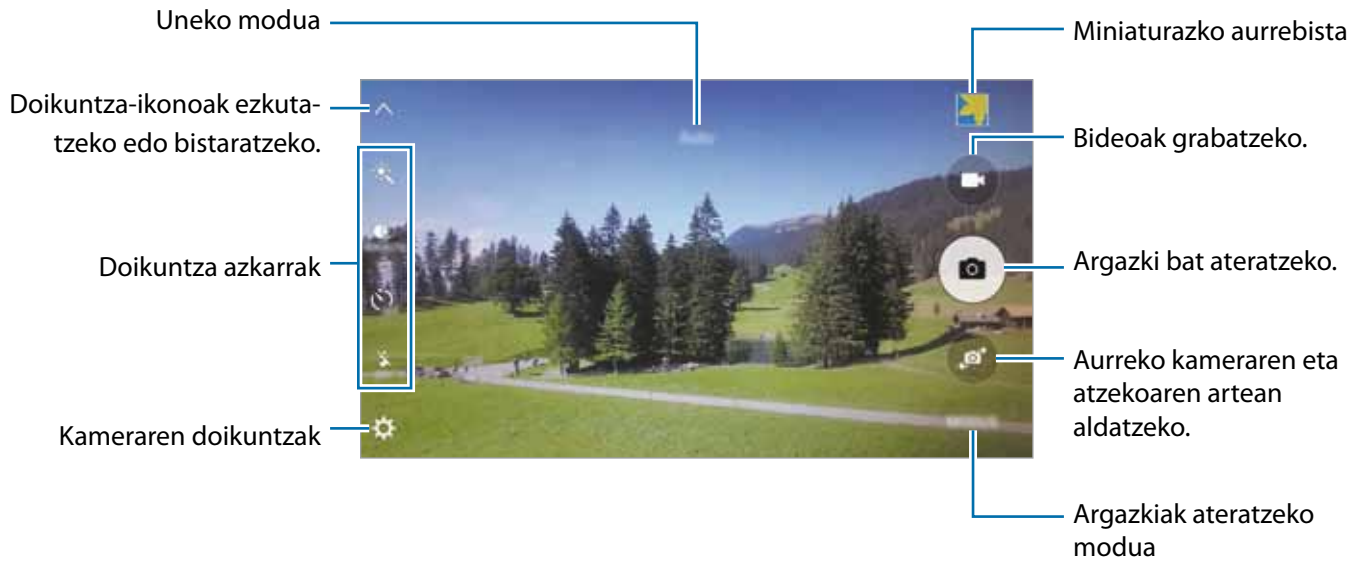

Aurrebistaren pantailan, lerratu pantaila eskuinerantz, argazkiak ateratzeko moduen zerrendara sartzeko. Bestela, lerratu pantaila ezkerrerantz, hartutako argazkiak eta bideoak ikusteko.



- Aurrebistaren pantaila aldatu egin daiteke argazkia ateratzeko moduaren eta erabiltzen ari zaren kameraren arabera.
- Kamera automatikoki itzaliko da erabiltzen ari ez bazara.
- Begiratu lentea garbi dagoen. Garbi ez badago, baliteke gailuak ondo ez funtzionatzea bereizmen handia behar duten modu batzuetan.
- Kameraren aurrealdeko kameraren lentea egokia da angelu zabaleko argazkiak ateratzeko. Baliteke angelu zabaleko argazkietan distortsio txikiagoa egotea; horrek ez du esan nahi gailuak funtzionamendu-arazoak dituenik.
- Bideo bat bereizmen handian grabatuz gero, baliteke grabazio-denbora maximoa murriztea.

Kamera martxan jartzea blokeo-pantailan

Argazkiak azkar-azkar ateratzeko, abiarazi **kamera** blokeo-pantailan.

Blokeo-pantailan, mugitu  zirkulu handitik kanpora.



- Baliteke funtzio hori erabilgarri ez egotea, herrialdearen edo zerbitzu-hornitzailearen araberak.
- **Kameraren** funtzio batzuk ez dira egoten erabilgarri kamera blokeo-pantailatik abiaraztean, segurtasun-funtzioak aktibatzen baitira.

Kamera azkar-azkar abiaraztea

Sakatu hasierako tekla azkar-azkar, **kamera** abiarazteko. **Kamera** modu automatikoan abiarazten da beti.





Kameraren funtzio batzuk ez dira egoten erabilgarri **kamera** blokeo-pantailatik abiaraztean edo pantaila itzaltzean, segurtasun-funtzioak aktibatzen baitira.

HDR (tonu aberastua)

Atera kolore biziko argazkiak eta hartu xehetasun guztiak eremu oso argi edo ilunetan ere.

HDR modua aktibatzeko edo desaktibatzeko, ireki aurrebistaren pantaila, eta sakatu  erabili nahi duzun aukeraraino iritsi arte.

- : gailuak automatikoki aktibatzen du HDR modua, argazkiak ateratzeko kondizioen arabera.
- : HDR modua aktibatzeko.
- : HDR modua desaktibatzeko.







Efekturik gabe



Efektua aplikatuta

AF arakatzea

Doitu gailua hautatutako izakia automatikoki arakatu eta fokuratzeko, are mugitzen ari bada edo argazkiaren konposizioa aldatzen bada.

- 1 Aurrebistaren pantailan, sakatu  eta sakatu **AF segitzea** aukeraren etengailua, aktibatzeko.
- 2 Sakatu  aurrebistaren pantailara itzultzeko.
- 3 Sakatu arakatu nahi duzun izakia.
- 4 Sakatu  argazki bat ateratzeko, edo sakatu , bideo bat grabatzeko.



Baliteke helburu baten arakatzeak huts egitea, kondizio hauetan:

- Izakia handiegia edo txikiegia da.
- Izakia gehiegi mugitzen da.
- Izakiak argia du atzeko planoan edo ilun dagoela atera da argazkia.
- Izakiaren koloreak edo patroiak atzeko planoarenaren berdinak dira.
- Izakiak patroia horizontalak ditu, pertsiana baten bezalakoak.
- Kamera gehiegi mugitzen da.
- Bideoak bereizmen altua du.

Auto modua

Auto moduaren bidez, kamerak ingurua aztertu eta argazkirako modurik onena zehaztu dezake. Aurrebistaren pantailan, sakatu **MODUA** → **Auto**.





Fokuratzea eta esposizioa blokeatzea

Kontraste arina/iluna izateak eta izakia fokuratze automatikotik kanpo egoteak zaildu egin dezake esposizio egoki bat lortzea. Blokeatu fokuratzea edo esposizioa, eta, ondoren, atera argazkia. Luze sakatu fokuratu beharreko eremua; AF/AE markoa azalduko da eremuan, eta fokuratze- eta esposizio-doikuntzak blokeatu egingo dira. Doikuntza hori blokeatuta egongo da argazki bat atera ondoren ere.

Pro modua

Atera argazkiak, argazkiak ateratzeko askotariko aukerak eskuz doituta, hala nola esposizio-balioa eta ISO balioa.

Aurrebistaren pantailan, sakatu **MODUA** → **Pro**. Hautatu aukerak eta pertsonalizatu doikuntzak, eta, ondoren, sakatu  argazkia ateratzeko.

- : kolore-efektu bat hautatzeko. Zeure kolore-efektua sortzeko, sakatu **1 tonua** edo **2 tonua**.
- : fokuratzeko modua aldatzeko. Mugitu doikuntza-barra  edo  aldera, fokuratzea eskuz doitzeko. Fokuratze automatikoko modua aldatzeko, mugitu doikuntza-barra **AUTO** aldera.
- **WB**: aukeratu zurien balantze egoki bat, irudiek errealitateko kolorearen antzekoa izan dezaten.
- **ISO**: ISO balio bat hautatzeko. Kamerak argirako duen sentzibilitatea kontrolatzen du. Balio txikiak izaki finkoetarako edo ondo argizatuetarako erabiltzen dira. Balio handienak argi gutxiko izakietarako edo azkar mugitzen direnetarako dira egokiak. Dena den, ISO sentzibilitate-maila altuek zarata eragin dezakete argazkietan.
- : esposizioaren balioa aldatzeko. Kameraren sentsoareak jasotzen duen argi-kantitatea zehazten du. Argi gutxi dagoen lekuetan, esposizio handiagoa erabili behar da.

Uneko doikuntza doikuntza pertsonalizatu gisa gordetzea

Aurrebistaren pantailan, sakatu **Pertsonal** → **Gorde uneko ezarpenak**, hautatu izen bat, eta, ondoren, sakatu **GORDE**.

Kameran gordetako doikuntzak aplikatzeko, ireki aurrebistaren pantaila, sakatu **Pertson**, eta, ondoren, hautatu izen bat.

Esposizio-eremua eta fokuratze-eremua bereiztea

Argi distiratsuak kontrasteari eragiten badio, edo izakia fokuratze automatikoko eremutik kanpo bada-go, erabili funtzio hori, esposizio egokia lortzeko. Esposizio- eta fokuratze-eremuak bereiz ditzakezu, eta objektuarentzat nahi duzun esposizio-maila hautatu.

1 Aurrebistaren pantailan, luze sakatu fokuratze-eremua.

AF/AE laukia azalduko da fokuratze-eremuan.

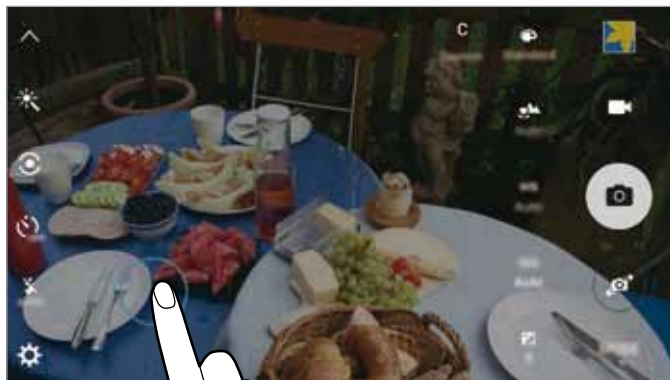

2 Mugitu AF/AE laukia esposizio-eremura.

Esposizio-eremua fokuratze-eremutik bereiziko da.

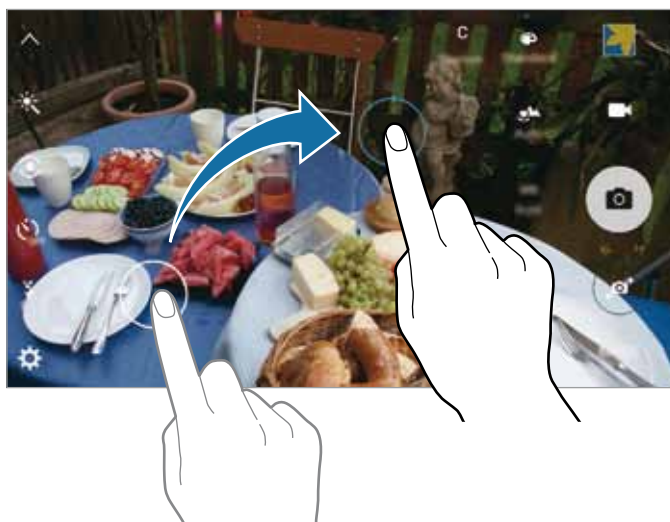

Fokuratze selektiboa

Erabili desfokuratze-efektua argazkian izaki jakin bat nabarmentzeko.

1 Aurrebistaren pantailan, sakatu **MODUA** → **Fokur. selektiboa**.

2 Aurrebistako pantailan, sakatu kamerarekin fokuratu nahi duzun irudia.

3 Sakatu  argazkia ateratzeko.

4 Sakatu aurrebistaren miniatura.

5 Sakatu , eta hautatu aukera hauetako bat:

- **Fokatu gertu:** izakia nabarmentzeko eta atzealdea lausotuta bistaratzeko haren inguruan.
- **Fokatu urrutira:** izakia lausotuta ikus dadin eta atzealdea nabarmendu dadin haren inguruan.
- **Panorama fok.:** izakia eta atzeko plano nabarmentzeko.

6 Sakatu **GORDE**.



- Atera nahi dituzun izakiak gailutik 50 cm-ra jartzea gomendatzen da. Jarri fokuratu nahi duzun izakia gailutik hurbil.
- Argazkiak ateratzean, ziurtatu nahikoa tarte dagoela izakiaren eta atzealdearen artean. Gailuaren eta atera nahi duzun izakiaren arteko distantziaren hirukoitza izan behar du tarte horrek.
- Gailuak ateratzen dituen argazkien kalitatean eragina izan dezakete kondizio hauek:
 - Gailua edo izakia mugitzea.
 - Atzeko planoan argi bizi bat egotea, argi gutxi egotea edo argazkiak toki itxietan ateratzea.
 - Izakiak edo atzeko planoak patroirik ez izatea edo kolore laua izatea.

Panoramikoa

Atera argazki batzuk horizontalean edo bertikalean, eta, gero, elkartu eszena zabal bat sortzeko. Aurrebistaren pantailan, sakatu **MODUA** → **Panorama**.



Argazkirik onenak ateratzeko, jarraitu aholku hauei.



- Mugitu kamera, poliki, norabide batean.
- Mantendu argazkia kameraren bisorearen markoaren barruan.
- Saiatu ez ateratzen argazkiak atzealde homogenea duten atzealdeekin (zeru hutsa edo horma laua).

Kamera geldoa

Grabatu bideo bat, kamera geldoan ikusteko. Kamera geldoan erreproduzitzeko bideo-sekzioak zehaztu ditzakezu.



Modu hori erabiltzen denean, baliteke fokuratze-distantzia laburtzea.

- 1 Aurrebistaren pantailan, sakatu **MODO** → **Kamera geldoa**
- 2 Sakatu , grabatzen hasteko.
- 3 Grabatzen bukatzen duzunean, sakatu  gelditzeko.
- 4 Aurrebistaren pantailan, sakatu aurrebistaren miniatura.
- 5 Sakatu .

Bideoa erreproduzitzen hasiko da, kamera geldoaren sekzio bat ausaz ezarrita.

Kamera geldoko sekzioak editatzea

1 Aurrebistaren pantailan, sakatu aurrebistaren miniatura.

2 Sakatu .

Bideoa erreproduzitzen hasiko da, kamera geldoaren sekzio bat ausaz ezarrita.

3 Sakatu , erreprodukzioa eteteko.

4 Mugitu hasierako euskarria eta bukaerako euskarria nahi den punturaino, bideo baten segmentuak ebakitzeko.

5 Mugitu , kamera geldoan erreproduzitu nahi duzun bideo-zatia hautatzeko.

Kamera geldoko sekzio bat ezartzeko, luze sakatu , eta, ondoren, arrastatu hatza ezkerrera edo eskuinera ataletik koadroz koadro pasatzeko.

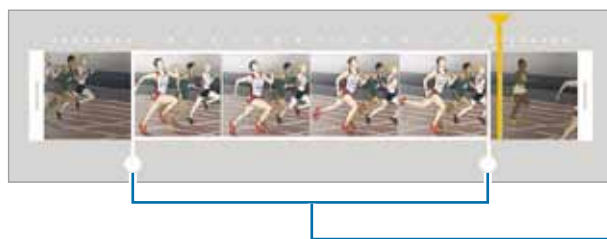

Kamera geldoko sekzioa

6 Sakatu kamera geldoko sekzioa, eta erabili aukera hauek:

- **Abiadura:** hautatutako sekzioaren erreprodukzio-abiadura aldatzeko.
- **Bereizi:** sekzioa bi zatitan banatzeko.
- **Ezabatu:** sekzioa ezabatuzeko.

7 Sakatu  bideoaren aurrebista ikusteko.

8 Sakatu **ESPORTATU**, bideoa gordetzeko.

Kamera lasterra

Grabatu bideo bat, kamera lasterrean ikusteko. Kamera geldoan erreproduzitzeko bideo-sekzioak zehaztu ditzakezu.



Modu hori erabiltzen denean, baliteke fokuratze-distantzia laburtzea.

1 Aurrebistaren pantailan, sakatu **MODUA** → **Kamera azk.**

2 Sakatu , grabatzen hasteko.

3 Grabatzen bukatzen duzunean, sakatu  gelditzeko.

4 Aurrebistaren pantailan, sakatu aurrebistaren miniatura.

5 Sakatu .

Bideoa erreproduzitzen hasiko da, kamera lasterraren sekzio bat ausaz ezarrita.

Kamera lasterreko sekzioak editatzea

1 Aurrebistaren pantailan, sakatu aurrebistaren miniatura.

2 Sakatu .

Bideoa erreproduzitzen hasiko da, kamera lasterraren sekzio bat ausaz ezarrita.

3 Sakatu , erreprodukzioa eteteko.

4 Mugitu hasierako euskarria eta bukaerako euskarria nahi den punturaino, bideo baten segmentuak ebakitzeko.

5 Mugitu ●, kamera lasterlean erreproduzitu nahi duzun bideo-zatia hautatzeko.

Kamera lasterreko sekzio bat ezartzeko, luze sakatu ●, eta, ondoren, arrastatu hatza ezkerrera edo eskuinera ataletik koadroz koadro pasatzeko.

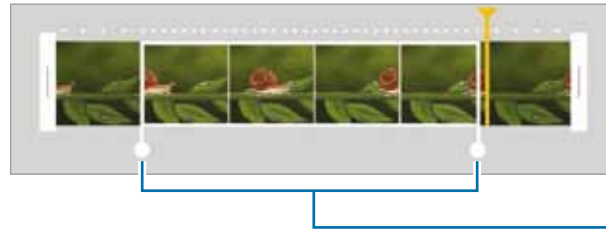

Kamera azkarreko sekzioa

6 Sakatu kamera lasterreko sekzioa, eta erabili aukera hauek:

- **Abiadura:** hautatutako sekzioaren erreprodukzio-abiadura aldatzeko.
- **Bereizi:** sekzioa bi zatitan banatzeko.
- **Ezabatu:** sekzioa ezabatzeko.

7 Sakatu ⏮ bideoaren aurrebista ikusteko.

8 Sakatu **ESPORTATU**, bideoa gordetzeko.

Argazki birtuala

Atera argazki batzuk, izaki bat inguratzen duzun bitartean angelu askotako ikuspegia sortzeko. Izakia hainbat angelutatik ikus dezakezu, hatza argazkian ezkerrera edo eskuinera mugituz.

1 Aurrebistaren pantailan, sakatu **MODUA** → **Argazki birtualak**

2 Jarri izaki bat aurrebistaren pantailaren erdialdean, eta sakatu .

3 Mugitu gailua izakiaren inguruan, poliki-poliki, norabide batean, argazki gehiago ateratzeko.

Gezia erabat horia dagoenean, edo izakia egokitzen ez denean, gailuak automatikoki argazkiak ateratzeari utziko dio.



Birtualki ateratako argazkiak ikustea

1 Aurrebistaren pantailan, sakatu aurrebistaren miniatura.

2 Sakatu .

3 Arrastatu hatza ezkerrera edo eskuinera pantailan barrena, edo biratu gailua poliki-poliki ezkererantz edo eskuinerantz, izakia hainbat angelutatik ikusteko.

Selfie

Atera autorretratuak aurreko kamerarekin.

- 1 Aurrebistaren pantailan, sakatu  aurreko kamera aldatzeko eta selfieak ateratzeko.
- 2 Sakatu **MODUA** → **Selfie**.
- 3 Jarri aurreko kameraren lentearen aurrealdean.
- 4 Gailuak zure aurpegia detektatzen duenean, sakatu gailuaren goialdean dagoen sentsorea, selfie bat ateratzeko. Argazki bat egiteko, pantaila ere sakatu dezakezu.

Argazki bat esku-ahurrekin ateratzeko, sakatu , eta lerratu **Keinu kontrola** aukeraren etengailua, aktibatzeko. Erakutsi zure esku-ahurra aurreko kamerari. Gailuak, esku-ahurra ezagutzen duenean, argazki bat aterako du bi segundo igarotakoan.

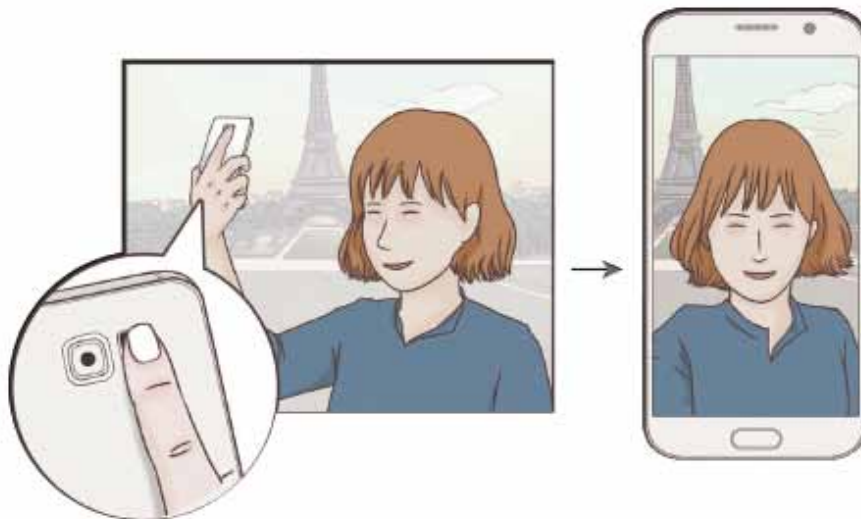

Panoramikoa

Egin selfie panoramiko bat, argazkian jende gehiago sartzeko eta kanpoan inor ez gelditzeko.

- 1 Aurrebistaren pantailan, sakatu  aurreko kamera aldatzeko eta selfieak ateratzeko.
- 2 Sakatu **MODUA** → **Panorama**.
- 3 Jarri aurreko kameraren lentearen aurrealdean.
- 4 Gailuak zure aurpegia detektatzen duenean, sakatu gailuaren goialdean dagoen sentsorea, autoargazki bat ateratzeko. Argazki bat egiteko, pantaila ere sakatu dezakezu.

Argazki bat esku-ahurrekin ateratzeko, sakatu , eta lerratu **Keinu kontrola** aukeraren etengailua, aktibatzeko. Erakutsi zure esku-ahurra aurreko kamerari. Gailuak, esku-ahurra ezagutzen duenean, argazki bat aterako du bi segundo igarotakoan.

- 5 Biratu poliki-poliki gailua ezkererantz, eta gero eskuinerantz, edo alderantziz, selfie panoramiko bat egiteko.



Gailuak argazki gehiago aterako ditu, marko zuria bisorearen leihoaren ertz bakoitzera mugitzen denean.



- Ziurtatu marko zuria bisorearen leihoaren barruan dagoela.
- Izakiek geldirik egon behar lukete selfie panoramikoak egiten diren bitartean.
- Baliteke argi-kondizioek argazkiaren bereizmenean eragitea.
- Aurrebistaren pantailan bistaratzen den irudiaren goiko eta beheko aldeak moztuta ager daitezke argazkian, argazkia nola ateratzen den.

Argazkia ateratzeko tartea

Atera autorretratu batzuk tarte batean, eta gorde zuk nahi dituzun argazkiak.

- 1 Aurrebistaren pantailan, sakatu  aurreko kamera aldatzeko eta selfieak ateratzeko.
- 2 Sakatu **MODUA** → Tarte ateraldia.
- 3 Gailuak zure aurpegia detektatzen duenean, sakatu gailuaren goialdean dagoen sentsorea, autoargazki bat ateratzeko. Argazki bat egiteko, pantaila ere sakatu dezakezu.
Gailuak lau argazki egingo ditu bi segundoko tartetan.
Argazki bat esku-ahurrarekin ateratzeko, sakatu , eta lerratu **Keinu kontrola** aukeraren etengailua, aktibatzeko. Erakutsi zure esku-ahurra aurreko kamerari. Gailuak, esku-ahurra ezagutzen duenean, argazki bat aterako du bi segundo igarotakoan.
- 4 Hautatu gorde nahi dituzun argazkiak, eta sakatu **GORDE**.

Moduak deskargatzea

Galaxy Apps-etik, argazkiak ateratzeko modu gehiago deskargatu ditzakezu.

Aurrebistaren pantailan, sakatu **MODUA** → **Deskargatu**.



Argazkiak ateratzeko modu deskargatu batzuek ez dute funtzio guztietarako sarbidea. Baliteke moduen zerrenda ikusteko eskuinera pasatzeko aukera eta hartutako irudiak eta bideoak ikusteko ezkerreko pasatzeko aukera erabilgarri ez egotea.

Kameraren doikuntzak

Doikuntza azkarrak

Aurrebistaren pantailan, erabili doikuntza azkar hauek.



Aukera erabilgarriak aldatu egin daitezke argazkia ateratzeko moduaren eta erabiltzen ari zaren kameraren arabera.

- : aukeratu iragazki-efektu bat, argazkiak ateratzean edo bideoak grabatzean erabiltzeko. Efektu gehiago deskargatzeko, sakatu **Deskargatu**.
- : erabili tonu aberastua kolore biziko argazkiak ateratzeko eta xehetasun guztiak erreproduzitzeko eremu oso argi edo ilunetan.
- : hautatu neurketa-metodo bat. Argiztapen-balioak nola kalkulatu zehazten du. **Centrado compensado** aukerak argazkiaren erdialdeko argia erabiltzen du argazkia ateratzean esposizioa kalkulatzeko. **Punto** aukerak argazkiaren erdialdeko argi kontzentratua erabiltzen du esposizioa kalkulatzeko. **Matriz** aukerak eszena osoa neurtzen du.
- : kamerak argazkia automatikoki atera aurretik zenbat denbora pasatuko duen hautatzeko.
- : doitu barra lerragarria aurpegi argitsuagoko irudi goxoagoa lortzeko.
- : flasha aktibatzeko edo desaktibatzeko.

Kameraren doikuntzak

Aurrebistaren pantailan, sakatu .



Aukera erabilgarriak aldatu egin daitezke argazkia ateratzeko moduaren eta erabiltzen ari zaren kameraren arabera.

- **Tamaño imagen (trasera) / Tamaño imagen (frontal)**: hautatu argazkientzako bereizmen bat. Bereizmen altuagoak kalitate handiagoko argazkiak sortuko ditu, baina leku gehiago hartuko dute memorian.
- **Tamaño de vídeo (trasero) / Tamaño de vídeo (frontal)**: hautatu bideoetarako bereizmen bat. Bereizmen altuagoak kalitate handiagoko argazkiak sortuko ditu, baina leku gehiago hartuko dute memorian.
- **Control por gestos**: konfiguratu gailua esku-ahurra detekta dezan selfieak ateratzeko erabili ahal izateko.
- **Guardar girado horizontal**: argazkia alderantzikatzen du, jatorrizko eszenaren aurkako irudia sortzeko, argazkiak aurreko kamerarekin ateratzen direnean.

- **Rastreo AF:** doitu gailua arakatze bat egiteko eta hautatutako izaki batean fokuratzeko automatikoki, are izakia edo kamera mugitzen direnean.
- **Estabilización vídeo:** aktibatu mugimenduaren aurkako funtzioa, bideoa grabatzean kamera mugitzeak eragiten duen efektu lausoa murrizteko edo kentzeko.
- **Cuadrícula:** bisorean gidak agertzeko, izakiak hautatzean argazkia osatzen laguntzeko.
- **Etiquetas de ubicación:** erantsi GPS kokapeneko etiketa bat argazkiari.



- Baliteke GPSaren seinalearen indarra gutxitzea seinalea oztopatzen den kokalekuetan — besteak beste, eraikinen artean edo eremu baxuetan— edo eguraldi txarra egiten duenean.
- Zure kokapena argazkietan ager liteke Internetera igotzen dituzunean. Halakorik ez gertatzeko, desaktibatu kokaleku-etiketaren doikuntza.
- **Revisar imágenes:** gailua konfiguratzeko, argazkiak atera ondoren haiek bistaratu ditzan.
- **Inicio rápido:** gailua konfiguratzeko, hasierako tekla bitan azkar-azkar sakatuta kamera abiaraz dezan.
- **Control de voz:** gailua konfiguratzeko, ahots-komandoak erabiliz argazkiak ateratzeko edo bideoak grabatzeko. “Patata”, “Capturar”, “Sonrisa” edo “Disparar” esan dezakezu, argazkia ateratzeko. Bideo bat grabatu nahi baduzu, esan “Grabar vídeo”.
- **Botón Volumen:** gailua konfiguratzeko, bolumen-tekla erabili ahal izan dadin obturadorea edo zooma kontrolatzeko.
- **Restablecer ajustes:** kameraren doikuntzak berrezartzeko.

Galeria

Sarrera

Ikusi eta kudeatu gailuan gordetako argazkiak eta bideoak.

Argazkiak edo bideoak ikustea

- 1 Aplikazio-pantailan, sakatu **Galeria**.

2 Hautatu irudi bat edo bideo bat.

Bideo-fitxategiek  ikonoa dute miniaturako aurrebistan. Bideo bat erreproduzitzeko, sakatu .



Menuak ezkutatzeko edo bistaratzeko, sakatu pantaila.

Argazkiak edo bideoak ezabatzea

Argazki bat edo bideo bat ezabatzea

Hautatu argazki bat edo bideo bat, eta sakatu Ezabatu pantailaren behealdean.

Irudi edo bideo bat baino gehiago ezabatzea

- 1 Galeria ataleko pantaila nagusian, luze sakatu ezabatu nahi duzun argazki edo bideo bat.
- 2 Markatu ezabatu nahi dituzun argazkiak edo bideoak.
- 3 Sakatu **EZABATU**.

Smart Manager

Sarrera

Smart Managerrek hauen egoerari buruzko ikuspegi orokorra ematen du: gailuaren ateria, biltegitza, RAM memoria eta segurtasun-sistema. Bestalde, hatzarekin ukituz automatikoki optimizatzen da gailua.



Smart Manager funtzioa erabiltzea

Aplikazio-pantailan, sakatu **Smart Manager** → **GARBITU GUZTIAK**.

Smart Manager funtzioak gailuaren errendimendua hobetzen du, honela:

- Bateriari energia gehiegi eskatzen dioten aplikazioak identifikatuta eta memorian espazioa libratuta.
- Behar ez diren fitxategiak ezabatuta eta atzeko planoan exekutatzen ari diren aplikazioak itxita.
- Malwarea eta phishing-erasoak bilatzeko analisiak eginda.

Smart Manager-en erabilera

Aplikazio-pantailan, sakatu **Smart Manager** eta hautatu funtzio bat.

Bateria

Egiaztatu bateriaren karga-maila eta gailuari zenbat denbora geratzen zaion hura agortu aurretik. Bateria-maila baxua duten gailuetan, bateriaren energiari eusteko, energia aurrezteko funtzioak aktibatzen dira, eta bateriari energia gehiegi kontsumitzen dioten aplikazioak ixten.



Geratzen den erabilera-denborak erakusten du zenbat denbora gelditzen den bateria erabat agortu arte. Geratzen den erabilera-denbora aldatu egin liteke, gailuaren doikuntzen eta funtzionamendu-baldintzen arabera.

Biltegitratzea

Ikusi zenbat memoria erabil daitekeen eta zenbat dagoen erabilia. Erabiltzen ez diren fitxategiak eta hondarrak ezaba ditzake, eta erabiltzen ez diren aplikazioak desinstalatu.

RAM

Ikusi zenbat RAM memoria dagoen libre. Atzeko planoko aplikazioak itxi ditzake, eta erabiltzen ari den RAM kantitatea txikiagotu, gailuaren abiadura hobetzeko.

Gailuaren segurtasuna

Ikusi gailuaren segurtasun-egoera. Funtzio honek malwarea bilatzen du gailuan, eta phishing-erasoak eta webgune maltzurrenak blokeatzen ditu.

Egutegia

Sarrera

Kudeatu zure agenda, egutegian gertaerak eta zereginak sartuta.

Gertaerak sortzea

1 Aplikazio-pantailan, sakatu **Egutegia**.

2 Sakatu **+** edo sakatu bi bider egun bat.

Egun horretan gertaera edo zereginen bat gordeta badago, sakatu eguna, eta, gero, **+**.

3 Gertaeraren xehetasunak sartu.

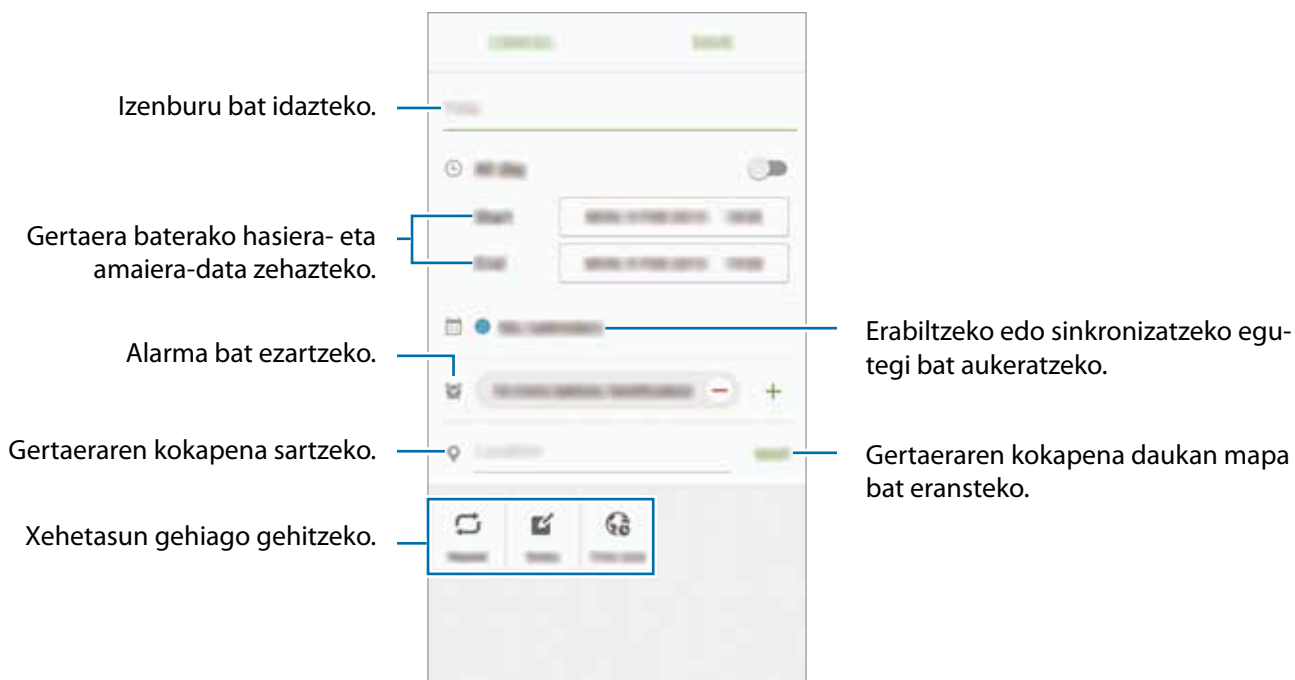

4 Gertaera godetzeko, sakatu **GORDE**.

Zereginak sortzea

- 1 Aplikazio-pantailan, sakatu **Egutegia**.
- 2 Sakatu ▼ → **Atazak**.
- 3 Sartu zereginaren xehetasunak, eta, iraungitze-eguna zehazteko, sakatu **GAUR** edo **BIHAR**. Xehetasun gehiago jartzeko, sakatu .
- 4 Sakatu **GORDE** zeregina gordetzeko.

Gertaerak eta zereginak zure kontuekin sinkronizatzeko

Aplikazio-pantailan, sakatu **Ezarpenak** → **Kontuak**, hautatu kontu-zerbitzu bat, eta, ondoren, sakatu **Sincronizar Calendario** etengailua gertaerak eta zereginak kontu horrekin sinkronizatzeko.

Sinkronizatu nahi dituzun kontuak gehitzeko, ireki aplikazio-pantaila, eta sakatu **Egutegia** → **GEHIAGO** → **Egutegiak kudeatu** → **Gehitu kontua**. Gero, aukeratu kontu bat, sinkronizatzeko, eta hasi saioa. Kontu bat gehitzen duzunean, zirkulu berde bat bistaratuko da izenaren alboan.

S Health

Sarrera

S Health-ek ongizatea eta sasoiak kudeatzen lagunduko dizu. Jarri helburuak zure sasoiari, kontrolatu egindako aurrerapenak, eta egin ongizatearen eta sasoiaren segimendua.

S Health erabiltzen hastea

Aplikazio hau lehen aldiz edo fabrikako datuak berrezarri ondoren exekutatzeko duzunean, jarraitu pantailako argibideei, gailua konfiguratzeko.

- 1 Aplikazio-pantailan, sakatu **S Health**.
- 2 Segitu pantailan agertzen diren jarraibideei konfigurazioa osatzeko.

S Health erabiltzea

S Health-en menuetan, zure ongizatearen eta sasoiaren informazio gakoa eta adierazleak ikus ditzakezu.

Aplikazio-pantailan, sakatu **S Health**.

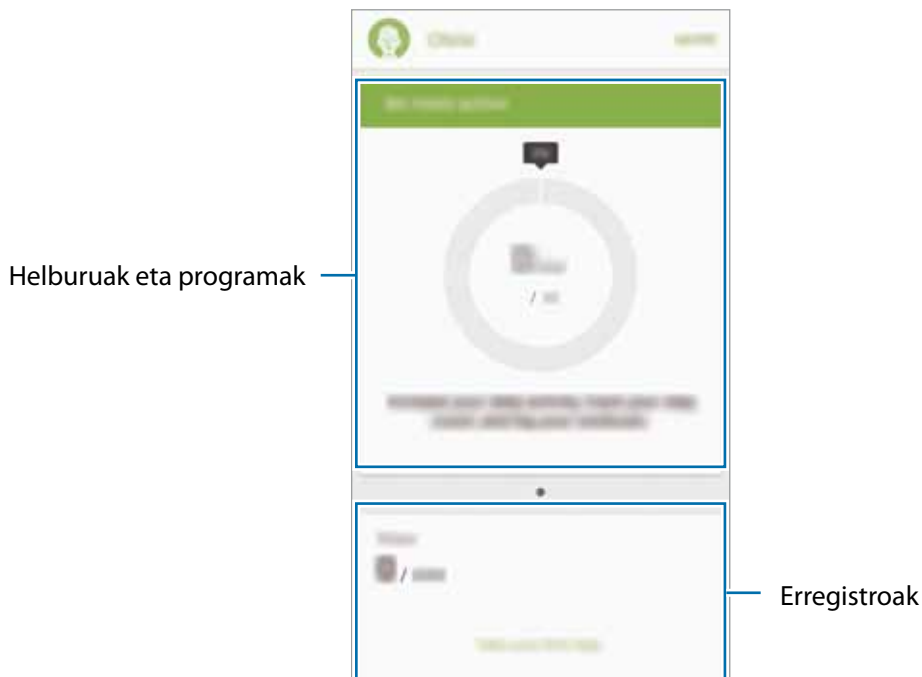

- **HELBURUAK:** ezarri zure eguneroko helburuak eta ikusi egindako aurrerapena.
- **PROGRAMAK:** erabili ariketa-programa pertsonalizagarriak.
- **TRESNAK:** aztertu zure jarduerak, hartutako elikagaiak eta gorputzaren neurriak.

S Healthen pantailari adierazleak, helburuak edo programak gehitzeko, sakatu **GEHIAGO** → **Kudeatu elementuak**, eta, ondoren, hautatu elementuak **TRESNAK**, **HELBURUAK** edo **PROGRAMAK** fitxan.



S Healthen funtzioei buruzko informazio gehiago nahi izanez gero, sakatu **GEHIAGO** → **Ezarpenak** → **Laguntza**.

Informazio gehiago

- S Health sasoia eta ongizatea mantentzeko soilik diseinatuta dago, eta ez da erabili behar gaixotasunak edo beste asalduraren bat diagnostikatzeko, ezta gaixotasunak sendatzeko, arintzeko, tratatzeko edo prebenitzeko ere.
- S Health-erako erabilgarri daude funtzioak, ezaugarriak eta aplikazioak desberdinak izan daitezke herrialde batetik bestera, tokian tokiko lege eta arauengatik. Erabili aurretik, egiaztatu zer funtzio eta aplikazio dituen zure eskualdean.
- S Health-en aplikazioak eta zerbitzua aldeztu aurretik jakinarazi beharrik gabe aldatu edo eten daitezke.
- Erabiltzaileak eskatutako zerbitzua emateko biltzen dira datuak; besteak beste, ongizate-maila hobetzeko informazioa, sinkronizazio-datuak, zerbitzu hobeak garatzeko eta emateko datu-analisiak eta estatistikak. (Edonola ere, S Health-etik Samsung kontuan saioa hasten baduzu, baliteke zure datuak zerbitzarian gordeta geratzea, datuen segurtasun-kopia egiteko.) Baliteke datu pertsonalak gordeta geratzea helburu horiek bete bitartean. S Health-ek gordetako datu pertsonalak ezaba ditzakezu Ajustes menuko Restablecer datos aukera erabiliz. Sare sozialetan partekatatu duzun edo biltze-gailuetara bideratu duzun datuen bat ezabatzeke, bereiz egin behar duzu.
- Zure datuak Samsung-en zerbitzu osagarriekin partekatatu eta/edo sinkroniza ditzake, edo zuk hautatutako hirugarren zerbitzu bateragarriekin, baita konektatuta dituzun zure beste edozein gailurekin ere. S Health-en informazioa beste zerbitzu osagarri edo gailu horien bidez atzitzeko, zure berriazko baimena behar da.
- Sare sozialetan partekatzen dituzun edo beste pertsona batzuei transmititzen dizkiezun datuen erabilera desegokiagatik erantzule bakarra zeu zara. Kontuz ibili zure datu pertsonalak beste pertsona batzuekin partekatzean.
- Gailua neurketa-gailuekin konektatuta badago, begiratu komunikazio-protokoloa, ondo dabilela ziurtatzeko. Haririk gabeko konexio bat erabiltzen baduzu (adibidez, bluetootha), baliteke gailuak beste gailu batzuen interferentzia elektronikoa jasotzea. Saiatu ez erabiltzen gailua irrati-uhinak igortzen dituzten beste gailu batzuetatik hurbil.
- S Health erabiltzen hasi aurretik, irakurri haren baldintzak eta pribatutasun-politika.

S Voice

Sarrera

Ahots hutsarekin hainbat zeregin egiteko.

Despierta komandoa doitzea

S Voice abiarazteko, aplikazioaren beraren Despierta komandoa erabili dezakezu.

S Voice lehen aldiz erabiltzean, sakatu **START** eta ezarri zuk nahi duzun Despierta komandoa.

Despierta komandoa aldatzeko, ireki aplikazio-pantaila, eta sakatu **S Voice**. Ondoren, sakatu  → **Voice wake-up** → **Delete wake-up command**, uneko doikuntzak berrabiarazteko. Sakatu etengalua, sakatu **Set wake-up command** → **START** eta, ondoren, jarraitu pantailako argibideei.

Gailua konfiguratzeko **S Voice** blokeatuta dagoenean "esnatzeko" komandoa erabiliz abiaraz dadin, sakatu , eta sakatu **Wake-up in secured lock** etengailua hura aktibatzeko.

S Voice erabiltzea

1 Esan ezarritako Despierta komandoa.

Edo, aplikazio-pantailan, sakatu **S Voice**.

S Voice exekutatzean, gailuak ahots-ezagutza martxan jartzen du.



Baliteke aplikazioa erabilgarri ez egotea, herrialdearen edo zerbitzu-hornitzailearen arabera.

S Voiceren doikuntzak  Ikusi erabilera-adibideak.

2 Esan ahots-komando bat.

Gailuak komandoa ezagutzen badu, dagokion ekintza egiten du. Ahots-komando bat errepikatzeko edo beste komando bat esateko, sakatu .



Aplikazio hau automatikoki itzaltzen da, denbora-tarte jakin batez erabiltzen ez baduzu.

Ahots-ezagutzak hobeto funtzionatzeko iradokizunak

- Argi hitz egin.
- Leku isiletan hitz egin.
- Ez erabili hitz iraingarri edo jergarik.
- Erabili hizkuntza estandarra.

Baliteke gailuak komandoak ez ezagutzea edo nahi ez dituzun ekintzak egitea, zu zauden ingurua edo hitz egiteko modua dela eta.

Hizkuntza konfiguratzea

Aplikazio-pantailan, sakatu **S Voice** →  → **Hizkuntza**, eta, ondoren, hautatu hizkuntza.



Aukeratutako hizkuntza **S Voiceri** soilik aplikatuko zaio; gailuan ageri den hizkuntza ez da aldatuko.

Musika

Entzun musika kategoriatan sailkatua, eta pertsonalizatu erreprodukzio-konfigurazioak.

Sakatu **Música** aplikazio-pantailan.

Sakatu ▼, aukeratu musika-kategoria bat, eta, gero, hautatu abesti bat, erreproduzitzeko.

Sakatu albumaren irudia, pantailaren beheko aldean, musika-erreproduzitzailaren pantaila irekitzeko.

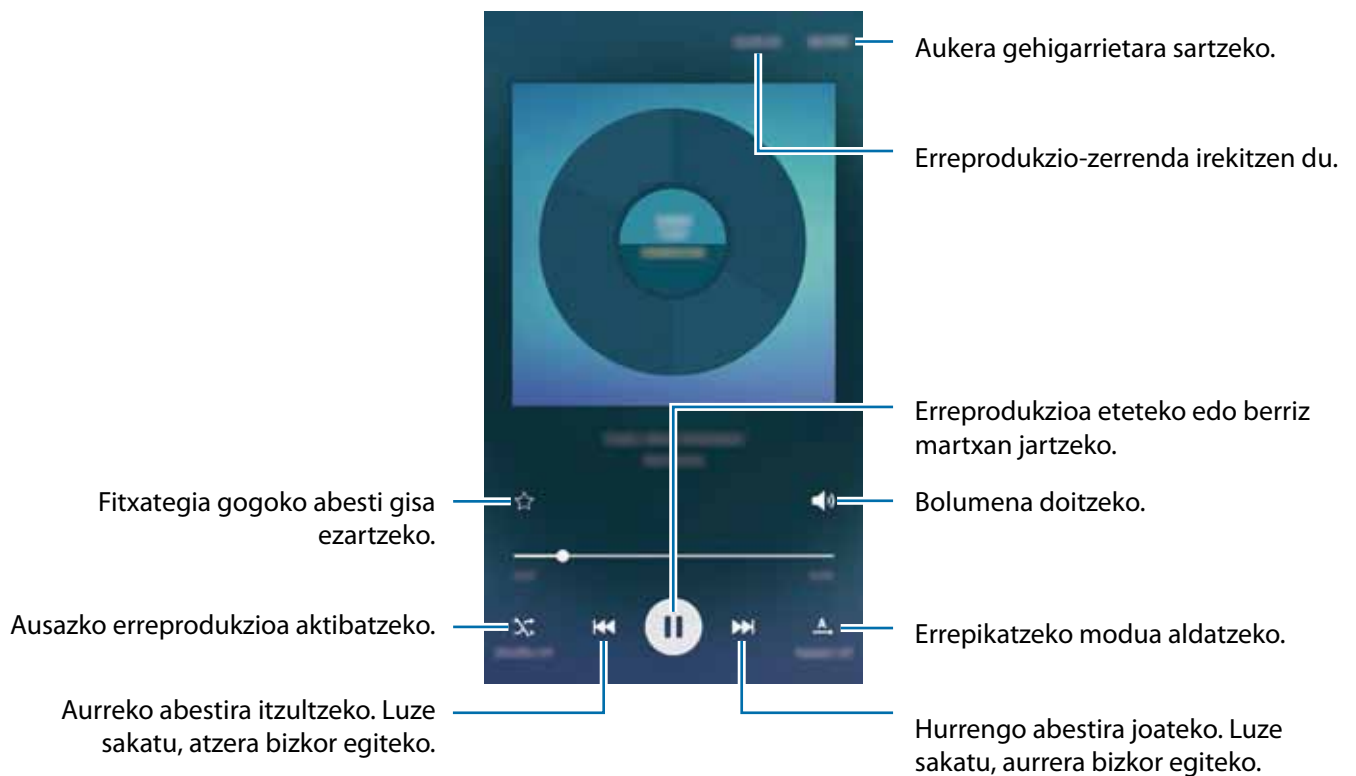

Bideoa

Ikusi gailuan metatuta daude bideoak eta pertsonalizatu erreproduzio-doikuntzak.

Aplikazio-pantailan, sakatu **Bideoa**.

Hautatu erreproduzitu nahi duzun bideoa.

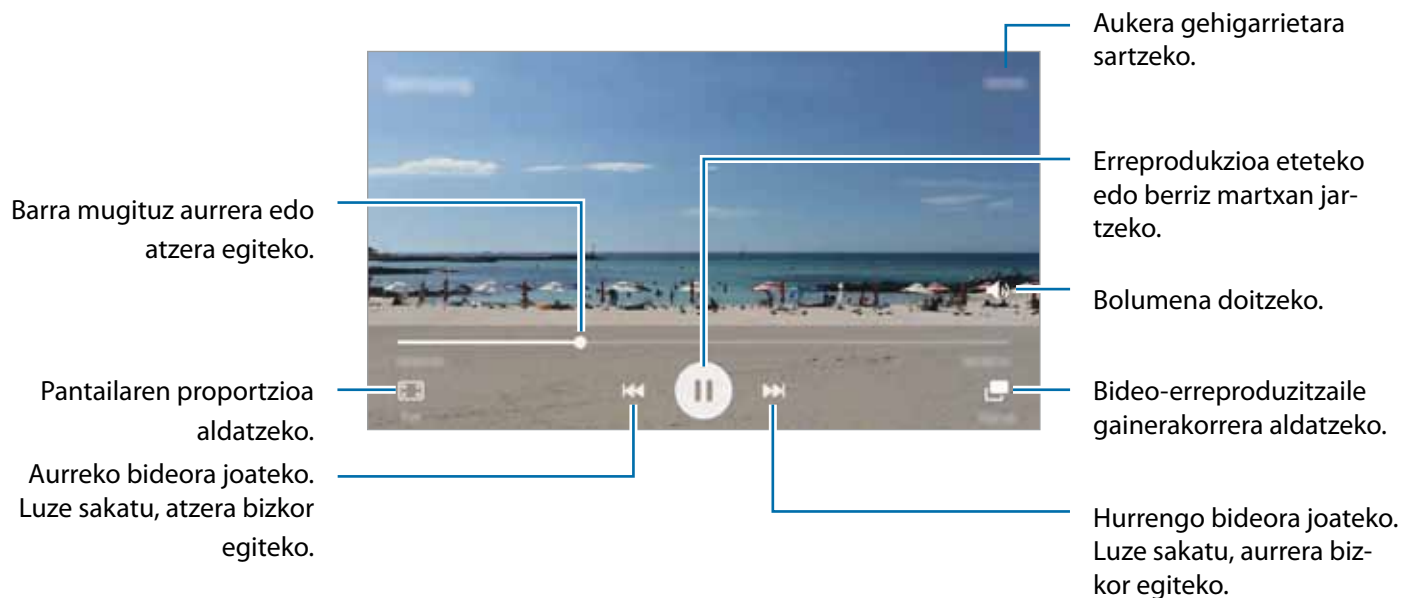

Distira doitzeko, erreproduzio-pantailaren ezerraldean arrastatu hatza gorantz edo beherantz; bolumena doitzeko, erreproduzio-pantailaren eskuinaldean arrastatu hatza gorantz edo beherantz.

Aurrera edo atzera bizkor joateko, erreproduzio-pantailan arrastatu hatza ezkererantz edo eskuinerantz.

Grabagailua

Sarrera

Erabili grabatzeko modu desberdinak egoera desberdinetan (adibidez, elkarrizketa batean). Gailuak testu bihur dezake zure ahotsa, eta soinu-iturriak bereizi.

Ahots-oharrak grabatzea



- 1 Aplikazio-pantailan, sakatu **Tresnak** → **Ahots grabagailua**.
- 2 Sakatu , grabatzen hasteko. Mikrofonotik hurbil hitz egin.
Sakatu **Eten**, grabazioa gelditzeko.
Ahots-ohar bat grabatzean, sakatu **Laster-marka**, markagailu bat txertatzeko.



- 3 Sakatu , grabazioa amaitzeko.

Grabazio-modua aldatzea

Sakatu ▼ zerrendako modu bat hautatzeko.

- **Estandarra:** grabatzeko modu arrunta da. Hala grabatutako ahots-oharrek  ikonoa dute ondoan.
- **Elkarrizketa:** mikrofonoa bi norabidetatik datozen soinuekiko sentikorra da. Modu honetan, antzeko soinu-mailak erregistratzen dira gailuaren goiko aldetik eta beheko aldetik. Hala grabatutako ahots-oharrek  ikonoa dute ondoan.
- **Ahots memoranduma:** gailuak ahotsa grabatzen du, eta, aldi berean, testu bihurtzen du pantailan. Emaitza onenak lortzeko, joan toki lasai batera, eutsi gailuari ahotik hurbil, eta hitz egin argi eta ozen. Hala grabatutako ahots-oharrek  ikonoa dute ondoan.





Ahots-oharren sistemaren hizkuntzan ez beste batean hitz egiten baduzu, gailuak ez du zure ahotsa ezagutuko. Funtzio hau erabili aurretik, konfiguratu ahots-oharren hizkuntza.

Ahots-ohar hautatuak erreproduzitzea

Elkarrizketen grabazioak berrikustean, hots-iturri jakin batzuk gaitu edo desgaitu daitezke grabazioan.

- 1 Aplikazio-pantailan, sakatu **Tresnak** → **Ahots grabagailua**.
- 2 Sakatu **Grabaketak**, eta hautatu **Entrevista** moduan grabatutako ahots-ohar bat.

- 3 Hots-iturri jakinak desgaitzeko, sakatu  zer norabidetako hotsa desgaitu nahi duzun adierazteko. Ikonoa  bihurtuko da, eta hotsa isildu.

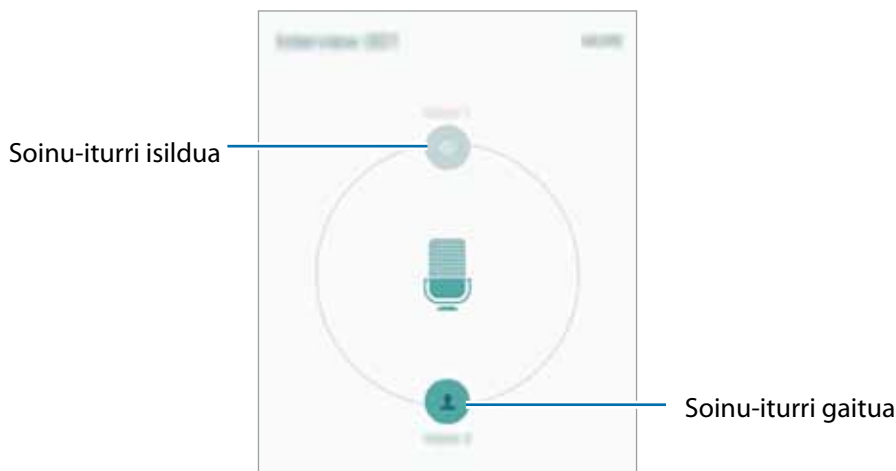

Nire fitxategiak

Kudeatu eta atzitu gailuan edo beste kokapen batzuetan (adibidez, hodeiko biltegiatze-zerbitzuetan) gordetako fitxategiak.

Aplikazio-pantailan, sakatu **Tresnak** → **Nire fitxategiak**.

- **Kategoria:** fitxategiak kategoriaren arabera bistaratzeko.
- **Biltegiatze lokala:** gailuan gordetako fitxategiak bistaratzeko.
- **Hodei biltegiaketa:** hodeiko biltegiatze-zerbitzuak gordetako fitxategiak bistaratzeko.
- **BILTEGIAREN ERABILERA:** gailuaren memoriari buruzko informazioa erakusteko.

Fitxategiak edo karpetak bilatzeko, sakatu **BILATU**.

Oharrak

Oharrak sortzeko eta kategorien arabera antolatzeko.

Aplikazio-pantailan, sakatu **Tresnak** → **Oroigarriak**.

Oharrak idaztea

Sakatu  ohar-zerrendan, eta idatzi ohar bat. Ohar bat idazten duzun bitartean, erabili aukera hauetako bat:

- **Kategoria:** kategoria bat sortzeko edo ezartzeko.
- **Irudia:** irudiak txertatzeko.
- **Ahotsa:** ahots-grabaketa bat egin eta oharrean sartzeko.
- **Atazak:** errenkada bakoitzaren aurreak laukitxo bat jartzen du, zeregin-zerrenda bat sortzeko. Oharra gordetzeko, sakatu **GORDE**.

Ohar bat editatzeko, sakatu ohar bat, eta sakatu edukia.

Oharrak bilatzea

Sakatu **BILATU** ohar-zerrendan, eta idatzi hitz gako bat, hura duten oharrak bilatzeko.

Erlojua

Sarrera

Alarmak konfiguratzeko, munduko hirietako ordua ikusteko, gertaera bat kronometratzeko edo iraupen jakin bat ezartzeko.

Alarma

Aplikazio-pantailan, sakatu **Ordularia** → **Alarma**.

Alarmak konfiguratzea

Alarma-ordua ezarri, eta sakatu **GORDE**

Alarma-ordua idazteko teklatura irekitzeko, sakatu **TEKLATUA**.

Alarma-aukera bat baino gehiago dituen alarma bat ezartzeko, sakatu **AUKERAK**, ezarri alarma-aukerak, eta, ondoren, sakatu **GORDE**

Alarmak aktibatzeko edo desaktibatzeko, sakatu alarmaren alboan dagoen ikonoa, alarma-zerrendan.

Alarmak gelditzea

Sakatu **EZEZTATU**, alarma bat geratzeko. Errepikatze aukera jada gaitu baduzu, sakatu **ERREPIKATU**, denbora-tarte jakin bat igaro ondoren alarma errepikatze.

Alarmak ezabatzea

Sakatu , alarma-zerrendako alarma batean.

Munduko erlojua

Aplikazio-pantailan, sakatu **Ordularia** → **Munduko Erloj**.

Erlojuak sortzea

Idatzi hiri baten izena edo hautatu hiri bat mapan, eta, ondoren, sakatu .

Erlojuak ezabatzea

Sakatu , erloju batean.

Kronometroa

1 Aplikazio-pantailan, ukitu **Ordularia** → **Kronometroa**

2 Sakatu **ABIARAZI**, gertaera baten iraupena kronometratzeko.

Kronometratzean itzulien denborak erregistratzeko, sakatu **BIRA**.

- 3 Denbora neurtzeari uzteko, sakatu **GELDI**.
Kronometroa berrabiarazteko, sakatu **BERRABIARAZI**.
Erregistratutako denborak ezabatzeko, sakatu **BERREZARRI**.

Atzerako kontaketa

- 1 Aplikazio-pantailan, sakatu **Ordularia** → **Tenporizadorea**
- 2 Ezarri iraupena, eta, gero, sakatu **ABIARAZI**.
Iraupena idazteko teklatura irekitzeko, sakatu **TEKLATUA**.
- 3 Tenporizadorearen alarma desaktibatzean, sakatu **EZEZTATU**

Kalkulagailua

Kalkulu errazak nahiz konplexuak egiteko.

Aplikazio-pantailan, sakatu **Kalkulagailua**.

Biratu gailua, ikuspegi horizontala izateko eta kalkulagailu zientifikoa bistaratzeko. **Pantaila biraketa** desaktibatuta badago, ireki jakinarazpen-panela, eta sakatu **Pantaila biraketa**, aktibatzeke.

Kalkuluen historia ikusteko, sakatu **HISTORIA**. Kalkuluen historiaren panela ixteko, sakatu **TEKLATUA**.

Historia ezabatzeko, sakatu **HISTORIA** → **GARBITU HISTORIA**.

Google Apps

Googlek entretenimenduko, negozioetako eta sare sozialetako aplikazioak eskaintzen ditu. Baliteke Googleko kontu bat behar izatea aplikazio batzuetara sartzeko. Informazio gehiago eskuratzeko, kontsultatu Kontuak.

Aplikazioei buruzko informazio gehiago behar izanez gero, joan aplikazio bakoitzaren laguntza-menu-ra.



Baliteke aplikazio batzuk erabilgarri ez egotea edo beste izen bat edukitzea, herrialdearen edo zerbitzu-hornitzailearen arabera.

Chrome

Bilatu informazioa, eta nabigatu webguneetan.

Gmail

Bidali edo jaso mezu elektronikoak Google Mail zerbitzuaren bidez.

Google+

Partekatu zure nobedadeak, eta jaso zure senitarteko, lagun eta bestelakoen eguneraketak. Zure argazki eta bideoen segurtasun-kopiak egin ditzakezu, eta askoz gauza gehiago.

Maps

Bilatu zure kokapena mapan, bilatu lekuak, eta ikusi zenbait lekuri buruzko kokapen-datuak.

Play Music

Ikusi, entzun eta partekatu musika gailutik.

Play Películas

Ikusi gailuan gordetako bideoak, eta deskargatu zenbait eduki, **Play Store**tik ikusteko.

Play Libros

Deskargatu liburuak **Play Store**tik, eta irakurri.

Play Kiosco

Irakurri albiste eta aldizkari interesgarriak, leku eroso batean.

Play Games

Deskargatu jokoak **Play Store**tik, eta jokatu beste pertsona batzuekin.

Drive

Biltegitatu zure edukiak hodeian, sartu haietara edozein lekutatik, eta partekatu beste pertsona batzuekin.

YouTube

Ikusi edo sortu bideoak, eta partekatu beste pertsona batzuekin.

Argazkiak

Administratu gailuan gordetako eta **Google+** aplikazioan kargatutako argazkiak, albumak eta bideoak.

Hangouts

Hitz egin lagunekin, banaka edo taldean, eta erabili irudiak, aurpegierak eta bideo-deiak, elkarrizketetan.

Google

Bilatu azkar elementuak Interneten edo gailuan.

Ahots bidezko bilaketa

Bilatu azkar elementuak, hitz edo esaldi gako bat esanda.

Googleko doikuntzak

Konfiguratu Googleren funtzioetako batzuen doikuntzak.

Doikuntzak

Sarrera

Funtzioen eta aplikazioen doikuntzak pertsonalizatzea. Are gehiago pertsonaliza dezakezu zure gailua, zenbait aukera konfiguratuta.

Aplikazio-pantailan, sakatu **Ezarpenak**

Doikuntzak gako-hitzak erabiliz bilatzeko, sakatu **BILATU**.

Maiz erabiltzen diren doikuntzen zerrenda editatzeko, sakatu **EDITATU**. Ondoren, markatu gehitu nahi dituzun elementuak, eta desgaitu kendu nahi dituzunak.

WiFi-a

WiFi sare batera konektatzea

Aktibatu WiFi funtzioa, WiFi sare batera konektatzeko eta Internetera nahiz sareko beste gailu batzuetara sartzeko.



- Harmonizatu gabeko frekuentzia bat erabiltzen du gailuak, eta Europako herrialde guztietan erabiltzeko diseinatuta dago. WLAN sarea mugarik gabe erabil daiteke Europako Bata-suneko eraikinen barruan; ezin da erabili, ordea, handik kanpora.
- Erabili behar ez baduzu, desaktibatu WiFi funtzioa, bateria aurrezteko.

1 Doikuntza-pantailan, sakatu **Wi-Fi**, eta, gero, sakatu etengailua, aktibatzeke.

2 Aukeratu sare bat WiFi sareen zerrendan.

Pasahitza eskatzen duten sareek giltzarrapo-formako pasahitz bat izango dute.

3 Sakatu **KONEKTATU**.



Gailua WiFi sare bati lotzen zaionean, automatikoki konektatuko da sare horretara eskuragarri dagoen guztietan, pasahitza erabili beharrik gabe. Gailua sarera automatikoki konekta ez dadin, aukeratu sare-zerrendan, eta sakatu **EZEZTATU**.

Wi-Fi Direct

Wi-Fi Direct funtzioak gailuak zuzenean konektatzen ditu WiFi sare baten bidez, sarbide-puntu baten beharrik gabe.

1 Doikuntza-pantailan, sakatu **Wi-Fi**, eta, gero, lerratu etengailua, aktibatzeko.

2 Sakatu **Wi-Fi Direct**.

Detektatu diren gailu guztien zerrenda azalduko da.

Zure gailuarekin konektatu nahi duzun gailua ez badago zerrendan, eskatu hari bere Wi-Fi Direct funtzioa aktibatzeko.

3 Hautatu konektatzeko gailu bat.

Beste gailuak Wi-Fi Direct funtzioaren konexio-eskaera onartutakoan konektatuko dira gailuak.

Datuak bidaltzea eta jasotzea

Datuak, hala nola kontaktuak edo multimedia-fitxategiak, beste gailu batzuekin parteka ditzakezu. Ekintza hauek erakusten dute nola bidaltzen den irudi bat beste gailu batera.

1 Aplikazio-pantailan, sakatu **Galeria**.

2 Hautatu irudi bat.

3 Sakatu **Partekatu** → **Wi-Fi Direct**, hautatu zer gailuri bidali nahi diozun irudia, eta, ondoren, sakatu **PARTEKATU**.

4 Onartu Wi-Fi Direct-en baimen-eskaera beste gailuan.

Gailuak jada konektatuta badaude, konexio-eskaeraren prozedurarik gabe bidaliko da irudia beste gailura.

Gailuaren konexioa amaitzea

1 Doikuntza-pantailan, sakatu **Wi-Fi**.

2 Sakatu **Wi-Fi Direct**.

Konektatuta dauden gailuak bistaratuko dira zerrendan.

3 Sakatu gailuaren izena, gailuak deskonektatzeko.

Bluetootha

Sarrera

Erabili Bluetooth funtzioa beste gailu batzuekin datuak edo multimedia-fitxategiak partekatzeko.



- Samsung-ek ez du bere gain hartzen Bluetooth funtzioaren bidez bidalitako edo jasotako datuak galtzearen, bidean atzematearen edo modu desegokian erabiltzearen ardura.
- Egiazta ezazu beti segurtasun egokia duten gailu fidagarriekin partekatzen dituzula datuak. Gailuen artean oztopoak badaude, baliteke distantzia operatiboa murriztea.
- Gerta liteke gailu batzuk (Bluetooth SIG-ek probatu edo baimendu gabekoak batez ere) gailuarekin bateragarriak ez izatea.
- Ez erabili bluetootha legez kanpoko helburuetarako (adibidez, fitxategien kopiak pirateatzeko edo helburu komertzialetarako elkarrizketak legez kanpo grabatzeko).

Samsungek ez du bere gain hartzen bluetootha legez kanpo erabiltzeak ekar litzakeen ondorioen erantzukizunik.

Bluetootha darabilten beste gailu batzuekin lotzea

1 Doikuntza-pantailan, sakatu **Bluetooth**, eta, gero, lerratu etengailua, aktibatzeke.

Detektatu diren gailu guztien zerrenda azalduko da.

2 Hautatu lotzeko gailu bat.

Gailua dagoeneko beste gailuarekin lotuta badago, sakatu gailuaren izena, automatikoki sortutako pasahitza berretsi gabe.

Lotu nahi duzun gailua ez badago zerrendan, eskatu gailuak ikusgaitasun-aukera aktiba dezan. Kontsultatu beste gailuaren erabiltzailearen eskuliburua.



Zure gailua beste gailuentzat ikusgai dago bluetootharen konfigurazio-pantaila irekita dagoen bitartean.

3 Onartu bluetooth bidezko konexio-eskaera zure gailuan, berresteko.

Beste gailuak bluetooth bidezko konexio-eskaera onartutakoan konektatuko dira gailuak.

Datuak bidaltzea eta jasotzea

Aplikazio askok bluetooth bidez datuak transferitzeko aukera ematen dute. Datuak, hala nola kontak-tuak edo multimedia-fitxategiak, beste bluetooth gailu batzuekin parteka ditzakezu. Ekintza hauek era-kusten dute nola bidaltzen den irudi bat beste gailu batera.

1 Aplikazio-pantailan, sakatu **Galería**.

2 Hautatu irudi bat.

3 Sakatu **Partekatu** → **Bluetooth**, eta, gero, aukeratu gailu bat, irudia hara transferitzeko.

Lotu nahi duzun gailua ez badago zerrendan, eskatu gailuak ikusgaitasun-aukera aktiba dezan.

4 Onartu bluetootharen baimen-eskaera beste gailuan.

Bluetooth gailuen lotura kentzea

- 1 Doikuntza-pantailan, sakatu **Bluetooth**.
Gailuak lotutako gailuak bistaratuko ditu zerrendan.
- 2 Sakatu , gailuaren izenaren ondoan, lotura kentzeko.
- 3 Sakatu **Desparekatu**.

Hegazkin modua

Gailuko haririk gabeko funtzio guztiak desaktibatzen ditu doikuntza honek. Sarerik gabeko zerbitzuak soilik erabil daitezke.

Doikuntza-pantailan, sakatu **Hegaldi modua**.

Konexio partekatua eta modema

Erabili gailua sareko konexio erabilgarririk ez dagoenean beste gailu batzuekin datu-konexioa partekatzeko. WiFi, USB edo bluetooth funtzioen bidez ezarri ahal izango dituzu konexioak.

Doikuntza-pantailan, sakatu **Wi-Fi eremua eta konexioa kable..**



Baliteke gastu gehigarriak ordaindu behar izatea funtzio hau erabiltzeagatik.

- **Wi-Fi eremua:** erabili Conexión compartida, datu mugikorren konexioa partekatzeko ordenagailuekin edo beste gailu batzuekin.
- **Bluetooth ainguraketa:** partekatu gailuaren datu mugikorren konexioa beste ordenagailu edo gailu batzuekin, Bluetooth bidez.
- **USB ainguraketa:** partekatu gailuaren datu mugikorren konexioa ordenagailu batekin, USB bidez. Ordenagailu batera konektatzen denean, gailua ordenagailurako haririk gabeko modem gisa erabiltzen da.

Konexio partekatua erabiltzea

Erabili gailua Konexio partekatu gisa, beste gailu batzuekin datu-konexioa partekatzeko.

1 Doikuntza-pantailan, sakatu Wi-Fi eremua eta **konexioa kable** → **Wi-Fi eremua**.

2 Sakatu etengailua, aktibatzeke.

 ikonoa agertuko da egoera-barran. Gainerako gailuek zurea aurkitu ahal izango dute WiFi sareen zerrendan.

WiFi eremurako pasahitz bat ezartzeko, sakatu **GEHIAGO** → **Konfiguratu Wi-Fi eremua**, eta aukeratu segurtasun-maila. Gero, idatzi pasahitza, eta sakatu **GORDE**.

3 Beste gailuaren pantailan, bilatu eta aukeratu zurea WiFi sareen zerrendan.

4 Gailua konektatuta dagoela, erabili datu mugikorren konexioa Internetera sartzeko.

Datuen erabilera

Kontrolatu datuen erabilera eta pertsonalizatu erabilera-mugak. Doikuntza-pantailan, sakatu **Datuen erabilera**

- **Datu mugikorrak:** gailua konfiguratzeko, edozein sare mugikorretan erabil ditzan datu-konexioak.
- **Ezarri mugikorraren datu.:** datu mugikorren erabilerarako muga bat zehazteko.

Kontrol-aldiaren hileko birdoitze-eguna aldatzeko, sakatu ▼ → **Datu erabiltze zikloa**.

Datuen erabilera mugatzea

1 Doikuntza-pantailan, sakatu **Datuen erabilera**, eta, gero, sakatu **Ezarri mugikorraren datu etengailua**, aktibatzeke.

2 Mugitu mugaren doikuntza-barra gorantz edo beherantz, muga ezartzeko.

3 Mugitu ohartarazpenaren doikuntza-barra gorantz edo beherantz, datu-erabileraren ohartarazpen-maila ezartzeko.

Ezarritako mugara iristean, gailuak jakinarazi egingo dizu.

Sare mugikorrak

Zure sare mugikorraren doikuntzak konfiguratzeko.

Doikuntza-pantailan, sakatu Sare mugikorrak.

- **Datu roaminga:** gailua konfiguratzeko, desplazamenduan dagoela datu-konexioak erabiltzeko.
- **Sarbide izenak:** sarbide-puntuen izenak konfiguratzeko (APN).
- **Sare modua:** sare-mota bat aukeratzeko.
- **Sareko operadoreak:** sareak eskuz bilatzeko eta haietako bat aukeratzeko.

NFC eta ordainketa

Sarrera

Gailuak hurbileko komunikazio-etiketak (NFC), produktuei buruzko informazioa dakartenak, irakur ditzake. Halaber, funtzio hori erabil dezake ordainketak egiteko eta garraio-txartelak eta ikuskizunetako sarrerak erosteko, deskargatu beharreko aplikazioak deskargatuz gero.



NFC antena integratu bat dauka gailuak. Kontuz eta arretaz erabili gailua, hura ez hondatzeko.

NFC funtzioa erabiltzea

Erabili NFC funtzioa beste gailu batzuetara irudiak edo kontaktuak bidaltzeko eta produktuei buruzko informazioa irakurtzeko NFC etiketak erabiliz. Ordainketa-funtzioa duen SIM edo USIM txartel bat sartzen baduzu, ordainketak eroso-eroso egiteko erabil dezakezu gailua.

1 Doikuntza-pantailan, sakatu **NFC eta ordainketa** → **NFC**, eta, gero, lerratu etengailua, aktibatzen.

2 Jarri NFC antenaren eremua (gailuaren atzealdean dago) NFC etiketa batetik hurbil.

Etiketaren informazioa bistaratuko da.

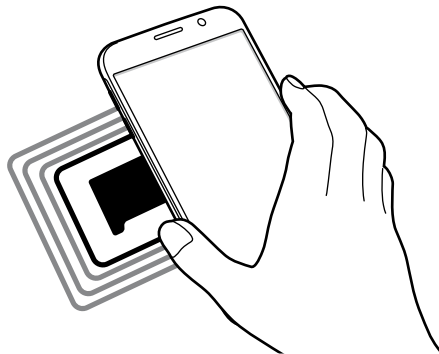

Egiaztatu gailuaren pantaila desblokeatuta dagoela. Bestela, gailuak ez ditu irakurriko NFC etiketak, eta ez du daturik jasoko .

Erosketa bat egitea NFC funtzioaren bidez

NFC funtzioa ordainketak egiteko erabili ahal izateko, aldez aurretik ordainketa mugikorretako zerbitzuaren bidez erregistratu beharko duzu. Erregistratzeko edo zerbitzuari buruzko informazio gehiago jasotzeko, galdetu zerbitzu-hornitzaileari.

1 Doikuntza-pantailan, sakatu **NFC eta ordainketa** → **NFC**, eta, gero, lerratu etengailua, aktibatzeke.

2 Jarri NFC antenaren eremua (gailuaren atzealdean dago) NFC txartel-irakurgailuaren gainean.

Ordainketa-aplikazio lehenetsia konfiguratzeko, ireki doikuntza-pantaila, eta sakatu **NFC eta ordainketa** → **Ukitu eta ordaindu**; ondoren, hautatu aplikazio bat.



Baliteke erabilgarri dauden ordainketa-aplikazio guztiak ez egotea ordainketa-zerbitzuen zerrendan.

Datuak bidaltzea

Zure gailuaren NFC antena beste gailu baten NFC antena ukitzean datuak trukatzeko.

- 1 Doikuntza-pantailan, sakatu **NFC eta ordainketa** → **NFC**, eta, gero, lerratu etengailua, aktibatzeke.
- 2 Sakatu **Android Beam** eta lerratu etengailua, aktibatzeke.
- 3 Aukeratu elementu bat, eta jarri beste gailuaren NFC antena zurea gailuaren NFC antenarekin kontaktuan.
- 4 Pantailan **Sakatu bidaltzeko** bistaritzen denean, sakatu gailuaren pantaila bidalketa egiteko.



Bi gailuak aldi berean saiatzen badira datuak bidaltzen, fitxategi-transferentziak huts egin lezake.

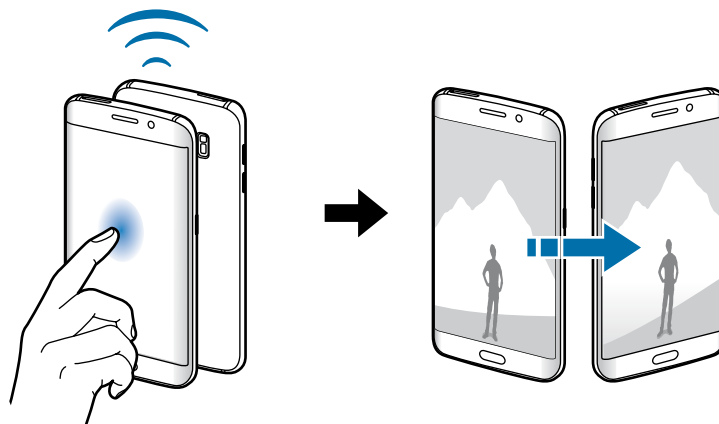

Konexio-doikuntza gehiago

Sarrera

Beste funtzio bat zuk kontrolatzeko doikuntzak pertsonalizatzeko.

Doikuntza-pantailan, sakatu **Konexio ezarpen gehiago**.

- **Inprimatzea:** konfiguratu instalatutako inprimagailuaren pluginen doikuntzak. Eskuragarri dauden inprimagailuak bila ditzakezu edo bat eskuz gehitu, fitxategiak inprimatzeko. Informazio gehiago eskuratzeko, kontsultatu [Inprimatzea](#).
- **MirrorLink:** erabili MirrorLink funtzioa zure gailuko aplikazioak ibilgailu baten kontrol-unitateko pantailatik kontrolatzeko. Informazio gehiago eskuratzeko, kontsultatu [MirrorLink](#).
- **Deskarga zabaltzailea:** konfiguratu zure gailua, 30 MB baino gehiagoko fitxategiak bizkorrago deskargatzeko (WiFi sare baten bidez eta sare mugikor baten bidez aldi berean). Informazio gehiago nahi baduzu, kontsultatu [Download booster](#).
- **VPN:** konfiguratu sare pribatu birtualak (VPN), eta konektatu haietara.
- **Lehenetsitako mezularitza aplikak:** hautatu mezularitza-zerbitzurako aplikazio lehenetsia.

Inprimatzea

Konfiguratu instalatutako inprimagailuaren pluginen doikuntzak. Konektatu gailua inprimagailu batekin Wi-Fi edo Wi-Fi Direct funtzioa erabiliz, eta inprimatu irudiak edo dokumentuak.



Gerta liteke inprimagailu batzuk ez izatea bateragarriak gailu honekin.

Inprimagailuko pluginak

Gehitu inprimagailuko pluginak, gailura konektatu nahi dituzun inprimagailuetarako.

- 1 Doikuntza-pantailan, sakatu **Konexio ezarpen gehiago** → **Inprimatzea** → **Deskargatu plugin-a**.
- 2 Bilatu inprimagailu baten osagarria **Play Store**n.
- 3 Aukeratu inprimagailuko plugin bat, eta instalatu.

4 Hautatu inprimagailuaren plugina, eta lerratu etengailua, aktibatzeko.

Gailuak gailua bera konektatuta dagoen Wi-Fi sare berera konektatuta dauden inprimagailuak bilatuko dugu.

Inpresorak eskuz gehitzeko, sakatu **Gehiago** → **Gehitu inprimagailua** → **ADD PRINTER**.

Inprimaketa-doikuntzak aldatzeko, sakatu **GEHIAGO** → **Inprimatzeko ezarpenak**.

Edukiak inprimatzea

Edukiak (adibidez, irudiak edo dokumentuak) ikusten dituzla, sakatu **Partekatu** → **Inprimatu** → ▼ → **Inprimagailu guztiak**, eta, ondoren, hautatu inprimagailu bat.

MirrorLink

Konektatu zure gailua ibilgailu batera MirrorLink aplikazioak haren unitate-kontrolerik kontrolatzeko.

Doikuntza-pantailan, sakatu **Konexio ezarpen gehiago** → **Mirror Link..**



MirrorLink-en 1.1 bertsioa edo berriagoa onartzen duten ibilgailuekin bateragarria da zure gailua.

Zure gailua MirrorLink bidez konektatzea ibilgailu batera

Funtzio hau lehenengoz erabiltzean, konektatu gailua WiFi sare batera edo sare mugikor batera.

1 Lotu gailua beste ibilgailuarekin, bluetooth bidez.

Informazio gehiago eskuratzeko, kontsultatu [Bluetootha darabilten beste gailu batzuekin lotzea](#).

2 Konektatu gailua ibilgailura USB kable baten bidez.

Konektatutakoan, erabili kontrol-unitatearen pantailatik zure gailuaren MirrorLink aplikazioak.

MirrorLink konexioa amaitzea

Deskonektatu zure gailuaren eta ibilgailuaren arteko USB kablea.

Download booster

Zure gailua konfiguratzeko, 30 MB baino gehiagoko fitxategiak bizkorrago deskargatzeko (WiFi sare baten bidez eta sare mugikor baten bidez aldi berean). Zenbat eta WiFi sare indartsuagoa izan, orduan eta abiadura handiagoan egingo dituzu deskargak.

Doikuntza-pantailan, sakatu **Konexio ezarpen gehiago** → **Deskarga zabaltzailea**



- Litekeena da gailu batzuetan funtzio hau erabilgarri ez egotea.
- Baliteke gastu gehigarriak ordaindu behar izatea sare mugikorraren bidez fitxategiak deskargatuz gero.
- Fitxategi handiak deskargatzean, gerta liteke gailua berotzea. Gailuak tenperatura jakin bat gainditzen badu, funtzioa desaktibatu egingo da.
- Sarearen seinaleak ezegonkorak badira, baliteke funtzio honen abiadura eta errendimendua txikiagoak izatea.
- WiFi sareko konexioak eta sare mugikorrek datuan transferitzeko oso abiadura desberdinak badituzte, baliteke gailuak konexiorik azkarrena soilik erabiltzea.
- Funtzio honek HTTP 1.1 protokoloa eta HTTPS protokolo segurua onartzen ditu hipertestuak transferitzeko. Ezin da erabili beste protokolo batzuekin, hala nola FTPekin.

Soinuak eta jakinarazpenak

Aldatu zure gailuko soinuen doikuntzak.

Doikuntza-pantailan, sakatu **Soinuak eta jakinarazpenak**.

- **Soinu modua:** gailua konfiguratzeko, modu soinuduna edo isilik modua erabil dezan.
- **Bolumena:** dei-doinu, musika, bideo, sistema-soinu eta jakinarazpenen bolumen-maila doitzeko.
- **Dei tonuak eta soinuak:** dei- eta sistema-tonuen soinu-doikuntzak aldatzeko.
- **Bibrazioak:** bibrazio-doikuntzak aldatzeko.
- **Soinu kalit. eta efektuak:** soinu-doikuntza osagarriak konfiguratzeko.
- **Ez molestatu:** onartutako salbuespenen kasuan izan ezik, sarrerako deiak eta jakinarazpenen soinuak isilarazteko moduan konfiguratu du telefonoa.
- **Blokeo pantailako jakinarazpenak:** blokeo-pantailan jakinarazpenen edukia bistaratu behar den edo ez ezartzeko.

- **Aplikazio jakinarazpenak:** aplikazio bakoitzaren jakinarazpen doikuntzak aldatzeko.
- **LED adierazlea:** gailua konfiguratzeko LED adierazlea pizteko bateria kargatzen ari den bitartean, jakinarazpenak jasotzen dituzunean edo ahots-gogorazpenak grabatzen dituzunean.

Pantaila

Aldatu pantailaren doikuntzak.

Doikuntza-pantailan, sakatu **Pantaila**.

- **Argitasuna:** pantailaren distira doitzeko.
- **Letra mota:** letra-tipoa eta -tamaina aldatzeko.
- **Pantailaren denbora muga:** pantailaren atzeko argiztapena itzali aurretik zenbat denbora igarotzea nahi duzun hautatzeko.
- **Smart stay:** gailua konfiguratzeko, atzeko argiztapena ez dadin itzali zu pantailara begira zauden bitartean.
- **Pantaila modua:** pantaila modua aldatzeko, pantailaren kolorea eta kontrastea doitzeko.
- **Fantasia:** gailua konfiguratzeko, pantaila-babesa martxan jar dezan kargatzen ari denean edo mahaigaineko oinarri batera konektatuta dagoenean.

Edge pantaila

Edge pantailaren doikuntzak aldatzea. Informazio gehiago nahi baduzu, ikusi [Edge pantaila](#).

Doikuntza-pantailan, sakatu **Ertzeko pantaila**

- **Edge argiak:** gailua konfiguratzeko, Edge pantaila pitz dadin gailuaren pantaila beherantz begira dagoela dei bat edo jakinarazpen bat jasotzen duzunean.
- **People edge:** zure gailua konfiguratzeko, kolore jakinetako fitxak bistaratu ditzan lehentasuna duten kontaktuen jakinarazpen galduak daudenean.
- **Hautatu jakinarazpenak:** elementuak hautatzeko, Edge pantailan koloretako argien eta koloretako fitxen bidez jakinarazpenak emateko.

- **Informazio korronea:** zenbait elementu (adibidez, albistek) Edge pantailan bistaratzeko doikuntzak pertsonalizatzeko.
- **Gaueko erlojua:** gailua konfiguratzeko, Edge pantaila gauean erloju gisa erabiltzeko. Gaueko erlojuaren funtzionamenduaren iraupena doitu daiteke.
- **Edge pantailaren posizioa:** Edge pantaila ezkerrean edo eskuinean egotea nahi den aukeratzeko, nahiago duzun bezala aktibatzeke.

Mugimenduak eta keinuak

Mugimendua ezagutzeko funtzioa aktibatzeke eta gailuak mugimendua ezagutzea kontrolatzen duten doikuntzak aldatzeko aukera duzu.

Doikuntza-pantailan, sakatu **Mugimenduak eta keinuak**.



Gailua zakarregi astintzen baduzu edo kolperen bat ematen badiozu, baliteke nahi gabe zer-bait mugitzea. Kontrolatu mugimenduak behar bezala.

- **Zuzeneko deia:** gailua konfiguratzeko, ahots-dei bat egin dezan dei baten, mezu baten nahiz kontaktu baten xehetasunak ikusten ari zarelarik gailua belarrira hurbiltzean.
- **Smart alert:** gailua konfiguratzeko, hura altxatzean dei galduak edo mezu berriak badaude alerta bat egin dezan.



Baliteke funtzio hau ez erabilgarri egotea pantaila piztuta badago edo gailua gainazal lau batean ez badago.

- **Isilarazi:** gailua konfiguratzeko, esku-ahurra mugituz edo pantaila behera begira jarriz sarrerako deien edo alarmen soinua desaktiba dezan.
- **Irristatu esku-azpia kapturatzeko:** gailua konfiguratzeko, pantaila-irudi bat egin dezan eskua pantailan zehar ezkerrean nahiz eskuinera mugituta. Hartutako irudiak ikusteko, jo Galería atalera.



Zenbait aplikazio eta funtzio erabiltzen ari zaren bitartean ezin da hartu pantaila-irudirik.

Aplicaciones

Gailuen aplikazioak kudeatzeko eta horien konfigurazioa aldatzeko aukera ematen du.

Doikuntza-pantailan, sakatu **Aplikazioak**.

- **Aplikazio kudeatzailea:** ikusi eta kudeatu gailuko aplikazioak.
- **Lehenetsitako aplikazioak:** hautatu doikuntza lehenetsi bat, aplikazioak erabiltzeko.
- **Aplikazioak:** pertsonalizatu aplikazio bakoitzaren doikuntzak.

Atzealdeak

Pantaila nagusian eta blokeo-pantailan alda dezakezu pantaila-atzealdeko irudia.

Doikuntza-pantailan, sakatu **Pantaila atzealdea**.

Gaiak

Konfiguratu gailuko hainbat gai, pantaila nagusiko eta blokeo-pantailako elementuak eta ikonoak aldatzeko.

Doikuntza-pantailan, sakatu **Gaiak**.

Gai gehiago deskargatzeko, sakatu **DENDA**.

Blokeo-/segurtasun-pantaila

Sarrera

Aldatu doikuntzak, gailua eta SIM edo USIM txartela babesteko.

Doikuntza-pantailan, sakatu **Pan. Blokeo eta segurtas.**



Eskuragarri dauden aukerak aldatu egin litezke, pantaila desblokeatzeko aukeratutako moduen arabera.

- **Pantaila blokeo mota:** pantaila blokeatzeko modua aldatzeko.
- **Erakutsi informazioa:** pantaila blokeatuta dagoela bistaritzen diren elementuetako doikuntzak aldatzeko.
- **Desblokeatzeko efektua:** pantaila desblokeatzean bistaratzeko efektu bat hautatzeko.
- **Hatz markak:** zure hatz-markak gailuan erregistra ditzakezu, gailua babesteko edo Samsungeko kontuan saioa hasteko. Ikusi [Hatz-marken bidezko ezagutza](#) atala, informazio gehiago lortzeko.
- **Gailuaren segurtas.:** gailutik malwarea bilatzeko eta ezabatzeko. Denbora errealean analisisa egiteko funtzioa ere aktibatu dezakezu, phishing-en erasoak eta webgune maltzurak blokeatzeko.
- **Bilatu nire mugikorra:** Find My Mobile tresnak aktibatzeke edo desaktibatzeke. Gailua galdu edo lapurtuz gero, hura aurkitzen lagunduko dizu funtzio honek. Find My Mobile (findmymobile.samsung.com) webgunean ere sar zaitezke, galdutako edo lapurtutako gailua arakatu eta kontrolatzeko.
- **Iturri ezezagunak:** gailua konfiguratzeko, iturri ezezagunetako aplikazioak instala ditzan.
- **Bestelako segurtasun ezarpenak:** segurtasuneko aukera gehigarriak kontrolatzeko.

Hatz-marken bidezko ezagutza

Hatz-marken bidezko ezagutzak funtziona dezan, hatz-marken informazioa gailuan erregistratu eta biltegitatu behar da. Erregistratu ondoren, gailua konfiguratu dezakezu ondorengo funtzioetan hatz-marken bidezko ezagutza erabiltzeko:

- Pantaila blokeatzea
- Web-saioa hastea
- Samsung account egiaztatzea
- PayPal-ekin ordaintzea



- Baliteke funtzio hori erabilgarri ez egotea, herrialdearen edo zerbitzu-hornitzailearen arabera.

Gailuak zure hatz-markak hobeto ezagutzeko

Hatzak gailuaren gainean jartzen dituzunean, kontuan izan funtzioaren errendimenduari eragin diezaioketen baldintza hauek:

- Hasierako botoiak hatz-markak ezagutzeko sentsore bat du. Kontuz ibili, hasierako botoia ez dadin marratu metalezko objektuekin, hala nola txanpon, giltza edo lepokoekin.
- Hatz-markak ezagutzeko sentsoreak gaizki funtzionatzea eragin lezake gailuak dakarren pantaila-babesleak. Kendu pantaila-babeslea hatz-markak ezagutzeko sentikortasuna hobetzeko.
- Ziurtatu hatz-markak ezagutzeko eremua eta zure hatzak garbi eta lehor daudela.
- Baliteke gailuak hatz-markak ez ezagutzea, zimurrak edo orbainak badituzte.
- Baliteke gailuak ez ezagutzea hatz txiki edo finen markak.
- Hatza tolesten baduzu edo hatz baten punta erabiltzen baduzu, baliteke gailuak ez ezagutzea zure hatz-markak. Ziurtatu hasierako tekla erabat estali duzula hatzarekin.
- Hobeto ezagutzeko, erregistratu gailuko lanak egiteko sarrien erabiltzen duzun eskuko hatzen markak.
- Inguru lehorretan, baliteke elektrizitate estatikoa pilatzea gailuan. Ahal dela, ez erabili funtzio hau leku lehorretan. Bestela, funtzioa erabili aurretik, deskargatu elektrizitate estatikoa metalezko objektu bat ukituz.

Hatz-markak erregistratzea

1 Doikuntza pantailan, sakatu **Pan. blokeo eta segurtas.** → **Hatz markak** → **Gehitu hatz aztarna.**

2 Jarri hatza Hasierako teklan.

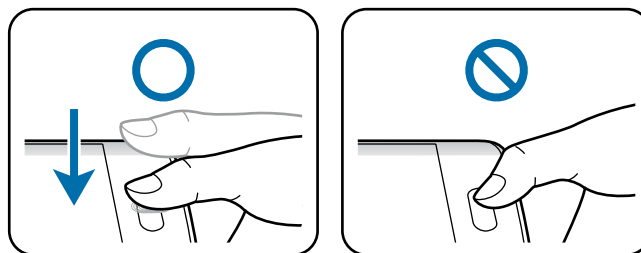

- 3 Altxa hatza gailuak dar-dar egiten duenean, eta, ondoren, jarri berriro Hasierako botoian.
Errepikatu pauso hori hatz berarekin, hatz-marka erregistratuta geratu arte.
- 4 Pantailak segurtasun-pasahitza erregistratzeko eskatzen duenean, jarri pasahitz hori, eta, ondoren, sakatu **JARRAITU**.
- 5 Sartu segurtasun-pasahitza berriro, egiaztatzeko, eta sakatu **ONARTU**. Zure hatz-marken ordeztasun-pasahitza erabil dezakezu.
- 6 Hatz-markak blokeatzeko leiho gainerakorra bistaratzen denean, sakatu **ONARTU**. Zure hatz-markak erabil ditzakezu pantaila desblokeatzeko.

Hatz-markak ezabatzea

- 1 Erregistratutako hatz-markak hatz-marken administratzailearen bidez ezaba ditzakezu. Doikuntza-pantailan, sakatu **Pan. blokeo eta segurtas.** → **Hatz markak**.
- 2 Eskaneatu erregistratutako hatz-marka bat edo sakatu **BABESKOPIA PASAHITZA** eta idatzi segurtasun-pasahitza.
- 3 Sakatu **EDITATU**.
- 4 Hautatu ezabatu nahi dituzu hatz-markak, eta sakatu **GEHIAGO** → **KENDU**.

Segurtasun-pasahitza aldatzea

Hatz-markak eskaneatzeko segurtasun-pasahitza alda dezakezu.

- 1 Doikuntza-pantailan, sakatu sakatu **Pan. blokeo eta segurtas.** → **Hatz markak.**
- 2 Eskaneatu erregistratutako hatz-marka bat edo sakatu **BABESKOPIA PASAHITZA** eta idatzi segurtasun-pasahitza.
- 3 Sakatu **Aldatu bab. kop. pasahitza**
- 4 Idatzi pasahitz berria, eta sakatu **JARRAITU.**
- 5 Sartu berriro pasahitza, eta sakatu **ONARTU.**

Samsung account pasahitza egiaztatzea

Erabili hatz-markak Samsung account-eko pasahitza egiaztatzeko. Hatz-marka bat erabil dezakezu pasahitza idatzi ordez, adibidez Galaxy Apps-eko edukiak erostean.

- 1 Doikuntza-pantailan, sakatu **Pan. blokeo eta segurtas.** → **Hatz markak**
- 2 Eskaneatu erregistratutako hatz-marka bat edo sakatu **BABESKOPIA PASAHITZA** eta idatzi segurtasun-pasahitza.
- 3 Sakatu **Egiaztatu Samsung account** etengailua, aktibatzeke.
- 4 Hasi saioa zure Samsung Account-en.

Hatz-markak erabiltzea kontuen saioak abiarazteko

Pasahitza behar duten webguneetako saioak abiarazteko, zure hatz-markak erabil ditzakezu.

- 1 Doikuntza-pantailan, sakatu **Pan. blokeo eta segurtas.** → **Hatz markak.**
- 2 Eskaneatu erregistratutako hatz-marka bat edo sakatu **BABESKOPIA PASAHITZA** eta idatzi segurtasun-pasahitza.

- 3 Sakatu **Web saio hasiera** etengailua, aktibatzeko.
- 4 Ireki hatz-marka digitalarekin abiarazi nahi duzun webgunea.
- 5 Idatzi zure erabiltzaile-izena eta pasahitza, eta, ondoren, sakatu webgunearen saioa hasteko botoia.
- 6 Hautatu **Hasi saioa hatz markekin**, eta sakatu, **GOGORATU**.
Zure hatz-marka erabil dezakezu kontua eta pasahitza egiaztatzeko, eta webguneko saioa abiarazteko.

Hatz-markak erabiltzea PayPal bidez erosteko

Erosketak egin ditzakezu zure hatz-markak erabiliz.



Baliteke funtzio hori erabilgarri ez egotea, herrialdearen edo zerbitzu-hornitzailearen arabera.

- 1 Doikuntza-pantailan, sakatu **Pan. blokeo eta segurtas.** → **Hatz markak**
- 2 Eskaneatu erregistratutako hatz-marka bat edo sakatu **BABESKOPIA PASAHITZA** eta idatzi segurtasun-pasahitza.
- 3 Sakatu **Ordaindu PayPal bidez**
- 4 Hautatu **FIDO Ready™ euskarria** eta **PayPal**; ondoren, sakatu **INSTALATU**.
- 5 Instalazioa amaitu ondoren, sakatu **VINCULAR CUENTA PayPal** kontuarekin
- 6 Jarraitu pantailako jarraibideei PayPalen webgunean saioa hasteko, eta erregistratu zure hatz-markak.

Pribatutasuna eta segurtasuna

Sarrera

Aldatu konfigurazioa pribatutasuna eta segurtasuna edukitzen segitzeko. Doikuntza-pantailan, sakatu Pribatut. eta segurtasuna.

- **Kokalekua:** aldatu kokapen-informazioaren baimenen doikuntzak.
- **Modu pribatua:** aktibatu Modu pribatua modua, beste inork zure eduki pertsonalak ikus ez ditzan. Informazio gehiago eskuratzeko, ikusi [Modu pribatua](#).
- **Salatu diagnostiko infor.:** konfiguratu gailua diagnostikoen eta gailuaren erabileraren informazioa automatikoki bidal dezan Samsungera.
- **Bidali SOS mezua:** gailua konfiguratzeko, pizteko botoia hiru aldiz sakatutakoan laguntza-mezuak bidal ditzan. Mezuekin batera soinu-grabazioak bidal diezazkiekezu hartzaileei. Informazio gehiago nahi baduzu, ikusi [SOS mezuak bidaltzea](#).

Modu pribatua

Ezkutatu zure gailuko eduki pertsonalak, eta galarazi beste inork horiek ikustea.

Modu pribatuan, aukera hauetako elementuak ezkuta ditzakezu: **Galeria, Bideoa, Musika, Grabagailua, Nire fitxategiak** eta **Internet**.

Modu pribatua aktibatzea

1 Doikuntza-pantailan, sakatu **Pribatut. eta segurtasuna** → **Modu pribatua**, eta, gero, lerratu etengailua, aktibatzeke.

Modu pribatua lehen aldiz aktibatu nahi baduzu, segi pantailan bistaratuko diren jarraibideei, modu pribatuaren sarbide-kodea konfiguratzeko.

2 Segi pantailako jarraibideei, modu pribatuaren sarbide-kodea idazteko.

Modu pribatua aktibatzen denean,  ikonoa bistaratuko da egoera-barran.



Modu pribatua aktibatuta badago soilik ikus ditzakezu ezkutatutako elementuak, eta horietara sartu. Karpeta pribatuan gordetako elementuak ezkutatzeko, desaktibatu modu pribatua.

Edukia nola ezkutatu

1 Aplikazio-pantailan, abiarazi elementuak ezkutatzeko aplikazio bat.

2 Hautatu elementu bat, eta sakatu **GEHIAGO** → **Mugitu pribatura**.

Modu pribatua aktibatuta ez baldin badago, segi pantailako jarraibideei, modu pribatuaren sarbide-kodea idazteko.

Hautatutako elementuak karpeta pribatura mugituko dira.

Ezkutuko edukiak ikustea

Modu pribatua aktibatuta badago soilik ikus ditzakezu ezkutatutako elementuak.

1 Doikuntza-pantailan, sakatu **Pribatut. eta segurtasuna** → **Modu Pribatua**, eta, gero, sakatu etengailua, aktibatuzeko.

2 Segi pantailako jarraibideei, modu pribatuaren sarbide-kodea idazteko.

3 Aplikazio-pantailan, sakatu **Tresnak** → **Nire fitxategiak** → **Pribatua**.

Karpeta pribatura mugitutako elementuak pantailan bistaratuko dira. Gogokoen kasuan, Internet aplikazioan ikus ditzakezu.

Edukiak berriro bistaratzea

1 Karpeta pribatuan, luze sakatu elementu bat, eta, ondoren, markatu elementuak bistaratzeko.

2 Sakatu **GEHIAGO** → **Pribatutik ezabatu**.

3 Hautatu karpeta bat fitxategia gordetzeko, eta sakatu **HONA MUGITU**.

Elementuak hautatutako karpetara mugituko dira.

Modu pribatua automatikoki desaktibatzea

Gailua konfiguratzeko pantaila itzalita dagoela modu pribatua automatikoki desaktiba dezan.

- 1 Doikuntza-pantailan, sakatu **Pribatut. eta segurtasuna** → **Modu Pribatua**, eta, gero, sakatu etengailua, aktibatzeke.
- 2 Segi pantailako jarraibideei, modu pribatuaren sarbide-kodea idazteko.
- 3 Sakatu **Ezgaitu automatikoki** etengailua, aktibatzeke.



Ezgaitu automatikoki aukera aktibatuta dagoenean, gailuak fitxategiak karpeta pribatura transferitzeari utziko dio, transferentzian pantaila itzaltzen bada.

SOS mezuak bidaltzea

Larrialdi-egoera batean bazaude, sakatu hiru aldiz, azkar-azkar, pizteko botoia. Gailuak mezuak bidaliko dizkie zure kontaktu nagusiei. Mezu horietan, zure kokapen-datuak ere bidaliko zaizkie.

- 1 Doikuntza-pantailan, sakatu **Pribatut. eta segurtasuna** → **Bidali SOS mezuak**, eta, gero, lerratu etengailua, aktibatzeke.
- 2 Segitu pantailan agertuko diren jarraibideei kontaktu nabarmenak eransteke, oraindik egin ez baduzu.

Laguntza-mezuak audio-grabazioekin edo argazkiekin bidaltzeko, sakatu **Erantzi audio grabaketa** edo **Erantzi argazkiak** etengailua aktibatzeke.



Baliteke **Erantzi argazkiak** aukera erabilgarri ez egotea, herrialdearen edo zerbitzu-hornitzailearen arabera.

Kontaktu nagusiak gehitzea

Doikuntz-pantailan, sakatu **Pribatut. eta segurtasuna** → **Bidali SOS mezuak** → **Bidali mezuak honi** → **GEHITU**. Sakatu **Kontaktua sortu**, eta idatzi kontaktu baten informazioa. Bestela, sakatu **Aukeratu kontaktuetatik**, lehendik dagoen kontaktu bat gehitzeko kontaktu nagusi gisa.

Modu erraza

Modu errazarekin, erabiltzaileak errazago molda daitezke mugikorrarekin, formatu sinpleagoa baitu, eta, pantaila nagusian, ikono handiagoak.

Modu errazera aldatzea:

- 1 Doikuntza-pantailan, ukitu **Modu erraza** → **Modu erraza**.
- 2 Hautatu **Aplikazio errazak** duten aplikazioak, diseinu errazago bat aplikatzeko.
- 3 Sakatu **AMAITUTA**.

Modu estandarrera itzultzea

Lerratu ezkerrera pantaila nagusian, eta sakatu **Ezarpenak** → **Modu erraza** → **Modu estandarra** → **AMAITUTA**

Lasterbideak administratzea

Pantaila nagusian aplikazio baterako lasterbide bat gehitzeko, joan ezkerrera, sakatu , eta, gero, aukeratu aplikazio bat.

Pantaila nagusian kontaktu baterako lasterbide bat gehitzeko, lerratu eskuinera, eta sakatu .

Pantaila nagusitik lasterbide bat ezabatzeko, sakatu **EDITATU**, eta aukeratu aplikazio bat edo kontaktu bat,  erabiliz.

Irisgarritasuna

Konfiguratu doikuntza batzuk, gailuaren irisgarritasuna hobetu ahal izateko. Informazio gehiago eskuratzeko, kontsultatu [Irisgarritasuna](#).

Doikuntza-pantailan, sakatu **Erabilgarritasuna**.

Kontuak

Gehitu zure Samsung account, Googleko kontua edo beste kontu batzuk, sinkronizatzeko.

Kontuak gehitzea

Gailuak erabiltzen dituen aplikazioetako batzuetarako kontu bat erregistratua izan behar da. Sortu kontuak gailuari etekinik handiena ateratzeko.

1 Doikuntza-pantailan, sakatu **Kontuak** → **Gehitu kontua**.

2 Hautatu kontuaren zerbitzua.

3 Jarraitu pantailan agertuko diren jarraibideei kontuaren konfigurazioa osatzeko.

Edukiak zure kontuekin sinkronizatzeko, aukeratu kontu bat, eta aukeratu sinkronizatu nahi dituzun elementuak.

Samsung account erregistratzea

Samsungeko aplikazio batzuek Samsung account bat izatea eskatzen dute. Segurtasun-kopia bat egin dezakezu edo zure gailuko datuak leheneratu ditzakezu, zure Samsung accountekin. Erregistratu zure Samsung account gailuan, Samsung zerbitzuak modu praktiko eta erosoan erabiltzeko.

1 Doikuntza-pantailan, sakatu **Kontuak** → **Gehitu kontua**.

2 Sakatu **Samsung account**.

3 Jarraitu pantailan agertuko diren jarraibideei kontuaren konfigurazioa osatzeko.

Zure Samsung account erregistratutakoan, saioa hasteko prozesua pasatu gabe erabili ahal izango dituzu Samsung account izatea eskatzen duten aplikazioak.

Kontuak ezabatzea

Doikuntza-pantailan, sakatu **Kontuak**, aukeratu baten izena, aukeratu ezabatu nahi duzun kontua, eta, gero, sakatu **GEHIAGO** → **Kendu kontua**.

Segurtasun-kopiak egitea eta leheneratzea

Aldatu doikuntzak, doikuntzak eta datuak kudeatzeko.

Doikuntza-pantailan, sakatu **Babes kopia eta berrezarri**.

- **Egin nire datuen babes-kopia:** Samsungen zerbitzarian dauden informazio pertsonalaren eta datuen segurtasun-kopia egiteko. Segurtasun-kopiak automatikoki egiteko ere konfiguratu dezakezu gailua.
- **Berrezarri:** informazio pertsonala eta aplikazioen datuak Samsungen kontuko segurtasun-kopiatik berreskuratzeko.
- **Babes kopia kontua:** segurtasun-kopien Googleko kontua konfiguratzeko edo editatzeko.
- **Egin nire dat. bat. kop.:** gailua konfiguratzeko, aplikazioetako doikuntzen eta datuen segurtasun-kopia Googleren zerbitzari batean egin dezan.
- **Berrezarpen automatikoa:** aplikazioa berriro instalatzean Googleren zerbitzaritik automatikoki berrezar daitezten aplikazioetako doikuntzak eta datuak.
- **Berrezarri fabrikako datuak:** doikuntzak fabrikako balio lehenetsiekin berrezartzeko, eta datu guztiak ezabatzeke.

Hizkuntza eta testua sartzea

Aldatu testua idazteko doikuntzak. Hautatu den hizkuntzaren arabera, baliteke aukera batzuk erabilgarri ez egotea.

Doikuntza-pantailan, sakatu **Hizkuntza eta sarrera**.

- **Hizkuntza:** pantailako hizkuntza hautatzeko aukera ematen du (menu eta aplikazio guztietarako).
- **Lehenetsitako teklatura:** testua idazteko teklatura-mota bat hautatzeko balio du.
- **Samsung teklatura:** Samsung teklaturaren doikuntzak aldatzeko.
- **Google ahots bidezko idazketa:** ahots-sarreraren doikuntzak aldatzeko.
- **Ahots sarrera:** ahots-sarreraren zerbitzu lehenetsi bat hautatzeko. Zerbitzu bakoitzaren doikuntzak ere alda ditzakezu.
- **Testutik hizketarako aukerak:** testua ahots bihurtzeko aukeren doikuntzak aldatzeko.
- **Puntero abiadura:** kurtsorearen abiadura doitzeko, gailuari konektatutako sagurako edo ukipen-panelerako.

Bateria

Bateriaren informazioa ikusteko eta energia aurrezteko aukerak aldatzeko.

Doikuntza-pantailan, sakatu **Bateria**.



Geratzen den erabilera-denborak erakusten du zenbat denbora gelditzen den bateria erabat agortu arte. Geratzen den erabilera-denbora aldatu egin liteke, gailuaren doikuntzen eta funtzionamendu-baldintzen arabera.

- **BATERIAREN ERABILERA:** ikusi gailuak zenbat energia kontsumitzen duen.
- **Energia aurrezteko modua:** aktibatu energia aurrezteko modua, eta aldatu aldatu beharreko doikuntzak. Informazio gehiago behar baduzu, kontsultatu [Energia aurrezteko funtzioa](#).
- **Bateria aurrezteko ultramodua:** erabili gabe egoteko denbora luzatzeko eta bateria-kontsumoa murrizteko, diseinu arruntago bat bistaratuz eta aplikazioetara sarbide mugatua jarritz. Informazio gehiago behar baduzu, kontsultatu [Energia asko aurrezteko funtzioa](#).
- **Ohiz kanpoko bateria erabilera:** bateriaren energia asko kontsumitzen duten aplikazioen zerrenda bistaratzeko.

Biltegiratzea

Gailuaren memoriari buruzko informaziora sartzeko.

Doikuntza-pantailan, sakatu **Memoria**.



Barne-memoriaren gaitasuna zehaztutakoa baino txikiagoa da, sistema eragileak eta lehenetsitako aplikazioek haren zati bat hartzen baitute. Eskuragarri dagoen gaitasuna aldatu egin liteke gailua eguneratu ondoren.

Eguna eta ordua

Doikuntza hauetara sartu eta aldatu ditzakezu, zure gailuan eguna eta ordua agertzeko modua konfiguratzeko.

Doikuntza-pantailan, sakatu **Data eta ordua**.



Bateria guztiz deskargatuta edo gailutik kanpo badago, eguna eta ordua berrabiarazi egingo dira.

- **Data eta ordu automatikoa:** data eta ordua automatikoki eguneratzeko ordu-eremu aldatzen duzunean.
- **Ordu eremu. automatikoa:** gailua konfiguratzeko, ordu-eremuari buruzko informazioa automatikoki jaso dezan saretik ordu-eremu batetik bestera joaten zarenean.
- **Data ezarri:** dataren formatua eskuz konfiguratzeko aukera ematen du.
- **Aukeratu ordu eremua:** ordua eskuz konfiguratzeko.
- **Seleccionar zona horaria:** tokiko ordu-eremua hautatzeko.
- **Erabili 24 orduko formatua:** ordua 24 orduko formatuan bistaratzeko.
- **Aukeratu dataren formatua:** data-formatu bat aukeratzeko.

Erabiltzailearen eskuliburua

Ikusi gailua eta aplikazioak erabiltzeko edo doikuntza garrantzitsuak konfiguratzeko ikasteko informazioa.

Doikuntza-pantailan, sakatu **Erabiltzailearen esku liburua**.

Gailuari buruz

Gailuari buruzko informazioa eskuratzeko, gailuaren izena editatzeko edo gailuaren softwarea eguneratzeko balio du.

Doikuntza-pantailan, sakatu **Gailuari buruz**.

Eranskina

Irisgarritasuna

Irisgarritasun-funtzioei buruz

Ikusmen- edo entzumen-arazoak edo eskuak erabiltzeko zailtasunak dituzten erabiltzaileei mugikorra erabiltzeko erraztasunak ematen dizkiete.

Aplikazio-pantailan, sakatu **Ezarpenak** → **Erabilgarritasuna**.

Hasierako tekla erabiltzea irisgarritasun-menuak irekitzeko

Aplikazio-pantailan, sakatu **Ezarpenak** → **Erabilgarritasuna** → **zuzeneko sarbidea**, eta, gero, sakatu etengailua, aktibatzeko. Ondoren, hautatu irisgarritasuneko menu bat Hasierako botoia hiru aldiz bizkor sakatu ondoren ireki dadin.

Irisgarritasuneko aukera hauetan sar zaitezke.

- Irisgarritasuna
- Voice Assistant
- Botoi unibertsala
- Luparen leihoa
- Kolore negatiboak
- Gris-eskala
- Kolorea doitzea
- Interakzio-kontrola

Ahots bidezko erantzunak (TalkBack)

TalkBack aktibatzea edo desaktibatzea

TalkBack aktibatzen duzunean, gailuak pantailako testua edo hautatutako funtzioak ozen irakurriko ditu, gainean behin sakatutakoan.

Aplikazio-pantailan, sakatu **Ezarpenak** → **Erabilgarritasuna** → **ikusmena** → **Galaxy TalkBack**, eta, gero, sakatu etengailua, aktibatzeko. Gailuak ahots bidezko erantzuna abiaraziko du.

TalkBack desaktibatzeko, sakatu etengailua, eta sakatu pantailaren edozein atal bi aldiz, azkar-azkar.

TalkBack lehenengo aldiz aktibatutakoan, tutoriala jarriko da martxan. Berriro erreproduzitu dezakezu **Galaxy TalkBack** laguntza sakatuta.



TalkBack erabiltzen duzunean, funtzio batzuk ez dira erabilgarri egongo.

Pantaila hatzekin erabiltzea

Hatzaz ukituta erabili ahal izango duzu pantaila, Voice Assistant erabiltzean.

Hatz batez erabiltzea

- Sakatuta: ozen irakurri sakatutako elementua. Pantaila arakatzeko, jarri hatz bat pantailaren gainean, eta mugitu ezazu gainetik.
- Bi aldiz ukituta: hautatutako elementua irekitzen du. Hautatutako elementua ozen irakurtzen ari denean nahi duzun elementua entzuten duzunean, kendu hatza elementutik. Ondoren, sakatu pantailako edozein toki bi aldiz, azkar-azkar.
- Bitan sakatuta, pantailatik hatza kendu gabe: elementua mugitzeko edo aukeran dagoen aukera batera joateko.
- Ezkerrera lerratuta: aurreko elementura mugitzeko.
- Eskuinera lerratuta: hurrengo elementura mugitzeko.
- Gora edo behera lerratuta: azkena erabilitako laster-menuko aukera erabiltzeko edo konfigurazioa aldatzeko. Testua hautatzeko moduan, mugitu kurtsorea atzera edo aurrera testua hautatzeko.

- Mugimendu bakarrean lehenengo ezkerrera eta gero eskuinera mugituta: pantailan gora mugitzeko.
- Mugimendu bakarrean lehenengo eskuinera eta gero ezkerrera mugituta: pantailan behera mugitzeko.
- Mugimendu bakarrean lehenengo gora eta gero behera mugituta: pantailako lehenengo elementura mugitzeko.
- Mugimendu bakarrean lehenengo behera eta gero gora mugituta: pantailako azken elementura mugitzeko.

Bi hatzez mugitzea

- Sakatuta: ahots bidezko erantzuna gelditzeko edo berrabiarazteko.
- Bitan sakatuta: erreprodukzioa hasteko, eteteko edo berrabiarazteko.
- Hirutan sakatuta: uneko ordua, geratzen den bateria edo modua begiratzeko. Ozen irakurtzen diren elementuak aldatzeko, ireki aplikazio-pantaila, eta sakatu **Ezarpenak** → **Erabilgarritasuna** → **ikusmena** → **Voice Assistant** → **EZARPENAK** → **Egoera barraren informazioa**.
- Bitan sakatuta, pantailatik hatza askatu gabe: testua hautatzeko modua aktibatzeke edo desaktibatzeke.
- Ezkerrera lerratuta: hurrengo orrira mugitzeko. Testua hautatzeko moduan, kopiatutako testua itsasteko.
- Eskuinera lerratuta: aurreko orrira mugitzeko. Testua hautatzeko moduan, kopiatutako testua itsasteko.
- Gora lerratuta: zerrendan behera mugitzeko. Testua hautatzeko moduan, hautatutako testua kopiatzeko.
- Behera lerratuta: zerrendan gora mugitzeko. Testua hautatzeko moduan, testu guztia hautatzeko.
- Blokeatutako pantailan edozein norabidetan lerratuta: pantaila desblokeatzeko.
- Pantailaren goiko aldetik behera lerratuta: jakinarazpen-panela irekitzeko.

Hiru hatzez mugitzea

- Sakatuta: elementuak ozen irakurtzen hasten da goiko aldetik.
- Bitan sakatuta: hurrengo elementua irakurtzen hasten da.
- Hirutan sakatuta: hautatutako azken testua irakurtzen du, eta arbelean kopiatzen du.
- Ezkerrera edo eskuinera lerratuta: laster-menua irekitzeko eta aukeretatik mugitzeko.
- Gora edo behera lerratuta: testua irakurtzeko modua aldatzeko eta xehetasun-gaitasuna hautatzeko.

Laster-menua erabiltzea

Voice Assistant erabiltzen duzun bitartean, lerratu ezkerrera edo eskuinera hiru hatzekin. Laster-menua bistaratzen da, eta gailuak ozen irakurtzen ditu aukerak. Lerratu ezkerrera edo eskuinera hiru hatzekin, aukeretatik mugitzeko. Nahi duzun aukera entzuten duzunean, lerratu gora edo behera aukera hori erabiltzeko edo aukeraren konfigurazioa doitzeko. Adibidez, **Volumen de multimedia** entzuten duzunean, bolumena doitu dezakezu gora edo behera lerratuta.

Irudi-oharrak eranstea





Pantailako irudiei etiketak jartzeko aukera duzu. Gailuak etiketak ozen irakurriko ditu irudiak hautatzen dituzunean. Etiketarik gabeko irudiei etiketak erantsi, hiru hatzekin pantaila bitan ukituta, eta hatzak kendu gabe.

TalkBack aukeraren doikuntzak konfiguratzeko

Konfiguratu Voice Assistant aukeraren doikuntzak zure lehentasunetara egokitzeko.

Aplikazio-pantailan, sakatu **Ezarpenak** → **Erabilgarritasuna** → **ikusmena** → **Galaxy TalkBack** → **EZARPENAK**.

- **Hizketaren bolumena:** ahots bidezko erantzunen bolumena hautatzeko.
- **Hizketaren tasa:** irakurketaren abiadura aukeratzeko.
- **Modulatu aldaketak:** gailua konfiguratzeko, testua teklatuarekin idatzi ondoren baxu irakur dezan.
- **Teklatuaren erantzuna:** teklatuarekin idatzitako hitz bat zuriune-barra sakatutakoan irakur dezan konfiguratzeko.
- **Esan pantaila itzalita dagoela:** gailua konfiguratzeko, pantaila itzalita dagoela ahots bidezko erantzunak eman ditzan.
- **Erabili hurbiltas. sents.:** gailua konfiguratzeko, ahots bidezko erantzunak gelditu egin daitezen eskua sentsorearen gainean jartzen duzunean, gailuaren goiko aldean.
- **Astindu irak. jarraitzeko:** gailua konfiguratzeko, mugikorra astintzen duzunean pantailako testua ozen irakur dezan. Mugimenduaren intentsitate-maila hautatu dezakezu.

- **Bibrizio erantzuna:** gailua konfiguratzeko, pantaila arakatzean telefonoak bibra dezan.
- **Soinu erantzuna:** gailua konfiguratzeko, pantaila erabiltzen duzunean (adibidez, mugitzen zarenean edo beste hainbat kasutan) soinu bat egin dezan.
- **Jarri arreta hizketaren audioan:** elementu bat ozen irakurtzean multimediarren bolumena jaitsi dadin konfiguratzeko.
- **Soinu erantzunaren bolumena:** soinuaren bolumena doitzeko, hura kontrolatzeko pantaila ukituz gero. Soinu erantzunaren bolumena aktibatzen denean erabil daiteke funtzio hau.
- **Ukipen elkarreraginak:** gailua konfiguratzeko, hautatutako elementua behin bakarrik ukituta irekitzeko.
- **Atzera/Azkenak teklaren erantz.:**  edo  behin sakatutakoan ahots bidez erantzun dezan konfiguratzeko. Sakatu  edo  bi aldiz, aktibatzeko.
- **Egoera barraren informazioa:** pantaila bi hatzekin hiru aldiz sakatutakoan ozen irakurriko diren elementuak hautatzeko.
- **Garatzailearen aukerak:** aplikazioak garatzeko aukerak konfiguratzeko.

Pantaila itzalita dagoela gailua erabiltzea

Konfiguratu gailua, pantaila desaktiba dezan edukien pribatutasuna babesteko. Pantaila ez da aktibatuko hasteko botoia edo pantaila sakatuta. Une horretan aktibatuta dauden funtzioak ez dira itzaliko pantaila itzaltzen denean.

Aplikazio-pantailan, sakatu **Ezarpenak** → **Erabilgarritasuna** → **ikusmena**, eta, gero, lerratu **Pantaila iluna** etengailua, aktibatzeko. Funtzio hau aktibatu eta desaktibatu dezakezu pizteko botoia bitan sakatuta.

Pasahitzak ozen irakurtzea

Gailua konfiguratu dezakezu pasahitza ozen irakurri dezan Voice Assistant funtzioa aktibatuta dagoela sartzen duzunean.

Aplikazio-pantailan, sakatu **Ezarpenak** → **Erabilgarritasuna** → **Ikusmena**, eta, gero, lerratu **Esan pasahitzak** etengailua, aktibatzeko.

Testua ahots bihurtzeko funtzioak konfiguratzeko

Voice Assistant erabiltzen denean testua ahots bihurtzeko erabiltzen diren funtzioen doikuntzak alda ditzakezu (adibidez, hizkuntza, abiadura eta beste hainbat).

Aplikazio-pantailan, ukitu **Ezarpenak** → **Erabilgarritasuna** → **Ikusmena** → **Testutik hizketarako aukerak**, eta, ondoren, erabili funtzio hauek:

- **TTS motor lehenetsia:** Testua ahots bihurtzeko funtziorako motor bat hautatzeko.
- **Hizketaren abiadura:** testua ahots bihurtzeko funtzioaren abiadura doitzeko.
- **Lehen. hizkuntza egoera:** testua ahots bihurtzeko funtziorako uneko hizkuntzaren egoera ikusteko.

Teklatua erabiliz testua sartzea

Teklatua bistartzeko, sakatu testua idazteko eremua, eta, ondoren, ukitu bi aldiz bizkor pantailaren edozein toki.

Teklatua sakatzean, gailuak ozen irakurriko ditu sakatuta dauden karaktereak. Nahi duzun karakterea entzuten duzunean, kendu hatza pantailatik, hura hautatzeko. Karakterea idatzi egingo da, eta gailuak testua ozen irakurriko du.

Entrada de tecla rápida aktibatu ez baduzu, kendu hatza nahi duzun karakteretik, eta, ondoren, sakatu pantailako edozein toki, azkar-azkar, bi aldiz. Testua bizkor idazteko funtzioa aktibatzeke, aplikazio-pantailan, sakatu **Ezarpenak** → **Erabilgarritasuna** → **Ikusmena**, eta, ondoren, sakatu **Tekla azkarraren sarrera** etengailua, aktibatzeke.

Karaktere bereziak idaztea

Teklatuko tekla bat luze sakatu tekla horretan aukeran dauden gainerako karaktereak bistartzeko. Leiho gainerakor bat bistaratuko da teklatuaren gainean, aukeran dauden karaktereak bistaratuko dituen arte. Karaktere bat hautatzeko, arrastatu hatza leiho gainerakorrean, nahi duzun karakterea entzun arte, eta, ondoren, kendu hatza pantailatik.

Ikuspegia

Ahots-etiketetan ahots-oharrak idaztea

Ahots-etiketak erabili, antzeko forma duten objektuei etiketak jarritz objektu horiek bereizteko. NFC teknologia duen ahots-etiketa baterako ahots-ohar bat grabatu, eta hari esleitu. Gailu mugikorra etiketatik hurbil jartzean erreproduzitzen da ahots-oharra.



Funtzio hau erabili aurretik, aktibatu NFC funtzioa.

1 Aplikazio-pantailan, sakatu **Ezarpenak** → **Erabilgarritasuna** → **Ikusmena** → **Ahots etiketa**.
Ahots-grabagailua abiarazten da.

2 Sakatu  grabatzen hasteko. Mikrofonotik hurbil hitz egin.

3 Grabatzen bukatzen duzunean, sakatu  gelditzeko.

4 Eutsi gailuaren atzeko aldea ahots-etiketaren gainean.

Ahots-grabazioaren informazioa ahots-etiketean idatziko da.

Letra-tamaina aldatzea

Pantailako testuaren tamaina aldatzeko Litekeena da Enorme letra-tamaina eskuragarri ez egotea aplikazio batzuetan.

Aplikazio-pantailan, sakatu **Ezarpenak** → **Erabilgarritasuna** > **Ikusmena** → **Letraren tamaina**.

Pantaila handitzea

Pantaila handitzeko eta area jakin batean zooma egiteko.

Aplikazio-pantailan, sakatu **Ezarpenak** → **Erabilgarritasuna** → **Ikusmena** → **Lupa keinuak**, eta, gero, sakatu etengailua, aktibatzeko.

- Zooma handitzea eta txikitzea: ukitu pantaila hiru aldiz, azkar-azkar, eremu jakin batean zooma egiteko. Sakatu berriro pantaila hiru aldiz azkar-azkar, ikuspegi arruntera itzultzeko.

- Pantaila arakatzea, desplazamendu bidez: erabili hi hatz edo gehiago, pantaila handituan mugitzeko.
- Zoomaren ehunekoak doitzeko: elkartu edo bereizi bi hatz edo gehiago pantaila handituan.

Pantaila hiru bider sakatuta ere handitu daiteke aldi baterako. Pantaila sakatuta daukazula, arrastatu hatza, arakatzeko. Askatu hatza ikuspegi arruntera itzultzeko.



- Pantailako teklatuak ezin dira handitu.
- Funtzio hori aktibatzean, baliteke aplikazio jakin batzuen errendimenduari eragitea, hala nola **Telefonoa** eta **Kalkulagailua** aplikazioei.

Lupa erabiltzea

Lupa aktibatzea, pantailan zooma egiteko, edukiak handiago ikusteko.

Aplikazio-pantailan, sakatu **Ezarpenak** → **Erabilgarritasuna** → **Ikusmena** → **Luparen leihoa**, eta, gero, sakatu etengailua, aktibatzeko. Lupa pantailan bistaratuko da.

Mugitu lupa pantailan zooma egin nahi duzun tokiraino.

Pantaila gris-eskala modura aldatzea

Pantailako koloreak tonu grisetan bistartzeko.

Aplikazio-pantailan, sakatu **Ezarpenak** → **Erabilgarritasuna** → **Ikusmena**, eta, gero, sakatu **Gris eskala** etengailua, aktibatzeko.

Pantailaren koloreak alderantzikatzea

Pantailaren ikusgaitasuna hobetzeko eta erabiltzaileek testua hobetu ikusten laguntzeko.

Aplikazio-pantailan, sakatu **Ezarpenak** → **Erabilgarritasuna** > **Ikusmena**, eta, gero, lerratu **Kolore negatiboak** etengailua, aktibatzeko.

Kolorea doitzea

Pantailako koloreak doitzeko, koloreak bereiztea kostatzen bada. Gailuak koloreak aldatuko ditu, errazago bereizteko.

Aplikazio-pantailan, sakatu **Ezarpenak** → **Erabilgarritasuna** → **Ikusmena** → **Kolore egokitzea**, eta, gero, sakatu etengailua, aktibatzeke. Jarraitu pantailan agertuko diren jarraibideei kolorea doitzeko prozedura osatzeko.

Soinua

Soinu-detektagailuak

Konfiguratu gailua, ateko txirrinaren hotsarekin edo haur batek negar egitean bibratzeko.

Haurraren negarraren detektorea

Aplikazio-pantailan, sakatu **Ezarpenak** → **Erabilgarritasuna** → **Entzumena** → **Soinu detektagailuak**, eta, gero, sakatu **Haur negar detektagailua** etengailua, aktibatzeke. Gailuak bibratu egingo du hotsa hautematean, eta alerta erregistro gisa gordeko du.

Txirrin-detektagailua

- 1 Aplikazio-pantailan, sakatu **Ezarpenak** → **Erabilgarritasuna** → **Entzumena** → **Soinu detektagailuak**, eta, gero, sakatu **Ate. txirr. detektagailua** etengailua, aktibatzeke.
- 2 Sakatu ● ateko txirrinaren hotsa grabatzeko.
Gailuak ateko txirrina hautemango eta grabatuko du.
- 3 Sakatu ●, eta jo ateko txirrina, ondo grabatu den ikusteko. Gailuak ateko txirrinaren hotsa hautematean, sakatu **ONARTU**.
Ateko txirrinaren hotsa aldatzeko, sakatu **Aldatu ateko txirrinaren soinua**.
Gailuak bibratu egingo du hotsa hautematean, eta alerta erregistro gisa gordeko du.

Flasharen jakinarazpena konfiguratzeko

Konfiguratu kameraren flasha flasha, keinu egin dezan sarrerako deiak, mezu berriak edo jakinarazpenak daudenean.

Aplikazio-pantailan, sakatu **Ezarpenak** → **Erabilgarritasuna** → **Entzumena**, eta, gero, lerratu **Flash jakinarazpena** etengailua, aktibatzeke.

Soinu guztiak desaktibatzea

Konfiguratu gailua, soinu guztiak desaktibatzeke, hala nola multimedia-soinuak, deietako solaskidearen ahotsa barne.

Aplikazio-pantailan, sakatu **Ezarpenak** → **Erabilgarritasuna** → **Entzumena**, eta, gero, lerratu **Itzali soinu guztiak** etengailua, aktibatzeke.

Azpitutuluak konfiguratzeko

Aplikazio-pantailan, sakatu **Ezarpenak** → **Erabilgarritasuna** → **Entzumena** → **Samsung azpitutuluak (CC)** edo **Google azpitutuluak (CC)**, eta, gero, lerratu etengailua, aktibatzeke.

Hautatu aukera bat, azpitutuluaren doikuntzak konfiguratzeko.

Soinuaren balantzea doitzea

Konfiguratu gailua, entzungailuak erabiltzean soinu-balantzea doitzeke.

- 1 Konektatu entzungailuak gailura, eta jarri belarrietan.
- 2 Aplikazio-pantailan, sakatu **Ezarpenak** → **Erabilgarritasuna** → **Entzumena** → **Ezker/Eskuin soinu balan.**
- 3 Arrastatu doikuntza-barra ezkerrera edo eskuinera, doitu soinu-balantzea, eta, gero, sakatu **EZARRI**.

Audio monoa

Soinu monofonikoak seinale batean konbinatzen du soinu estereoa, eta entzungailu guztietatik erreproduzitzen du. Erabili aukera hau entzumen-arazoak badituzu edo entzungailu bakarra erabiltzea nahiago baduzu.

Aplikazio-pantailan, sakatu **Ezarpenak** → **Erabilgarritasuna** → **Entzumena**, eta, gero, lerratu **Mono audioa** etengailua, aktibatzeke.

Haptiko automatikoa

Haptiko automatikoaren funtzioa aktibatuta dagoenean, gailuak soinuarekin bibratzen du, musika erreproduzitzean, bideoak ikustean edo jokoetan aritzean. Onartutako aplikazioen botoiak sakatzean ere bibratzen du.

Aplikazio-pantailan, sakatu **Ezarpenak** → **Erabilgarritasuna** → **Entzumena**, eta, gero, lerratu **Haptika automatikoa** etengailua, aktibatzeke.



Gerta liteke aplikazio batzuk ez izatea bateragarriak funtzio honekin.

Gaitasuna eta interakzioa

Botoi unibertsala

Gailua konfiguratzeko, pantailako elementuak bilatzeko eta ondoren ozenki irakurtzeko. Kanpoko etengailu baten bidez kontrola daiteke ukipen-pantaila, pantaila sakatuz edo buru-mugimenduak eta aurpegi-keinuak erabiliz.

Aplikazio-pantailan, sakatu **Ezarpenak** → **Erabilgarritasuna** → **Gaitasun murriztua eta elkarreragina** → **Etengailu orokorra**, eta, ondoren, lerratu etengailua, aktibatzeke. Botoi unibertsalan gailuan erregistratu gabe badaude, sakatu **GEHITU ETENGAILUA**, eta konfiguratu gailua kontrolatzeko botoiak.



Botoi unibertsalaren funtzioa aktibatzeke, gutxienez botoi batek egon behar du gailuan erregistratuta.

Gailua kontrolatzeko botoiak konfiguratzeko, sakatu **EZARPENAK** → **Etengailuak**. Funtzio hori azkar-azkar desaktibatzeke, sakatu hiru aldiz hasierako tekla.

Laguntza-menua

Laguntzako lasterbideen ikonoa bistaratzea

Gailua konfiguratzeko, aplikazioetara, funtzioetara eta doikuntzetara sartzeko morroiaren lasterbidearen ikonoa erakusteko. Ikonoan laguntza-menuak sakatuz gailua erraz erabiltzeko.

- 1 Aplikazio-pantailan, ukitu **Ezarpenak** → **Erabilgarritasuna** → **Gaitasun murriztua eta elkarreragina** → **Laguntzaile menua**.
- 2 Lerratu etengailua, aktibatzeko.
Laguntza-lasterbideen ikonoa pantailaren beheko eskuineko aldean agertuko da.
- 3 Sakatu **Esku menderatzailea**, laguntza-lasterbideen ikonoa nahi den tokira eramateko.

Laguntza-menuetara sartzea

Laguntza-lasterbideen ikonoa ikono mugikor gisa agertuko da, edozein pantailatik laguntza-menuetara erraz sartzeko.

Laguntza-lasterbideen ikonoa sakatu, ikonoa zabaltzeko, eta laguntza-menuak ikonoan agertzeko. Mugitu gezia gorantz edo beherantz, beste paneletara joateko, edo, mugitu pantaila gora edo behera, beste menu batzuk hautatzeko.

Kurtsorea erabiltzea

Laguntza-menuan, sakatu **Cursor**. Hatzarekin ukipen-eremuan mugimendu txikiak eginez pantaila kontrolatzeko. Arrastatu hatza ukipen-eremuan, kurtsorea mugitzeko. Kurtsorearen azpiko elementuak hautatzeko ere saka dezakezu pantaila.

Erabili aukera hauek:

- ⏪ / ⏩: elementu bat hautatzeko edo pantailan ezkerrera edo eskuinera mugitzeko.
- ⏴ / ⏵: pantailan gora edo behera joateko.
- 🔍: kurtsorea dagoen zona handiagotzeko.
- ✎: ukipen-eremua beste leku batera eramateko.
- ✖: ukipen-eremua ixteko.

Kurtsorearen konfigurazioa aldatzeko, ireki aplikazio-pantaila, eta sakatu **Ezarpenak** → **Erabilgarritasuna** → **Gaitasun murriztua eta elkarreragina** → **Laguntzaile menua**. Ondoren, pertsonalizatu doikuntzak hemene: **Ukimen tek. eta kurtsore ezar**.

Laguntza-menu hobetuak erabiltzea

Konfiguratu gailua, laguntza-menu hobetuak erakusteko aplikazio jakin batzuetarako.

Aplikazio-pantailan, sakatu **Ezarpenak** → **Erabilgarritasuna** → **Gaitasun murriztua eta elkarreragina** → **Laguntzaile menua** → **Laguntzaile osagarria**, sakatu etengailua aktibatzeke, eta, ondoren, hautatu aplikazioak.

Pantaila piztea Air gesture funtzioarekin

Erabili Air gesture funtzioa, gailuaren goiko aldean eskua sentsorearen gainean mugituz pizteko pantaila. Botoirik sakatu gabe piztu ahalko duzu pantaila. Funtzio hau erabiltzean, jarri gailua gainazal lau batean pantaila behera begira duela, edo eutsi tinko, mugi ez dadin.

Aplikazio-pantailan, sakatu **Ezarpenak** → **Erabilgarritasuna** → **Gaitasun murriztua eta elkarreragina** → **Esnatze keinua**, eta, ondoren, sakatu etengailua, aktibatzeke.

Luze sakatzearen aukerak konfiguratzeko

Ikono edo pantaila bat zenbat denboraz sakatu nahi duzun definitzeko, normal sakatuta egiten ez duen beste ekintza alternatibo bat egin dezan.

Aplikazio-pantailan, sakatu **Ezarpenak** → **Erabilgarritasuna** → **Gaitasun murriztua eta elkarreragina** → **Ukitu eta eutsi atzerapena**, eta, hautatu aukera bat.

Interakzio-kontrola

Aktibatu interakzio-kontrolaren modua, aplikazioak erabiltzen dituzun bitartean egiten dituzun sarre-rikiko gailuaren erreakzioa mugatzeko.

- 1 Aplikazio-pantailan, ukitu **Ezarpenak** → **Erabilgarritasuna** → **Gaitasun murriztua eta elkarreragina** → **Elkarreragin kontrola**.
- 2 Sakatu etengailua, aktibatzeke.
- 3 Luze sakatu hasierako botoia eta bolumen-botoia aldi berean, aplikazio bat erabiltzen duzun bitartean.

4 Doitu markoaren tamaina, edo marraztu marra bat mugatu nahi duzun eremu baten inguruan.

5 Sakatu **AMAITUTA**.

Gailuak eremu mugatua bistaratuko du. Mugatutako eremuak ez du erreakzionatuko hura ukitzean, eta gailuaren tekla fisikoak desaktibatuta egongo dira.

Interakzioa kontrolatzeko modua desaktibatzeko, luze sakatu hasierako botoia eta bolumen-botoia aldi berean.

Blokeoaren norabidea

Norabide-konbinazio bat sortu, pantaila desblokeatzeko.

1 Aplikazio-pantailan, sakatu **Ezarpenak** → **Erabilgarritasuna** → **Keinu bidezko blokeoa**, eta, ondoren, sakatu etengailua, aktibatzeko.

2 Arrastatu hatza gorantz, beherantz, ezkerrerantz edo eskuinerantz (lau mugimendu baino gehiago), eta, ondoren, sakatu **JARRAITU**.

3 Marraztu berriro norabide-konbinazioa, egiaztatzeko, eta sakatu **BAIEZTATU**.

4 Ezarri segurtasunerako PIN kode bat konbinazioa ahazten baduzu pantaila desblokeatu ahal izateko.

Jakinarazpena gogoratzea

Doitu gailua tartean begiratu ez dituzun jakinarazpenez ohartarazteko.

Aplikazio-pantailan, sakatu **Ezarpenak** → **Erabilgarritasuna** → **Jakinarazpen gogorarazlea**, eta, ondoren, sakatu etengailua, aktibatzeko.

Gailua konfiguratzeko, begiratu gabeko jakinarazpenak daudenean gailuak bibratzeko; sakatu **Bibratu**, aktibatzeko.

Gailua konfiguratzeko, begiratu gabeko jakinarazpenak daudenean, eta pantaila itzalita, LED adierazlea pizteko; sakatu **LED adierazlea** etengailua, aktibatzeko.

Alerten artean tarte bat konfiguratzeko, sakatu **Gogorarazpen tarte**.

Aplikazioak konfiguratzeko, jakinarazpenez ohartarazteko, hautatu aplikazioak hemen: **Hautatu aplikazioak**.

Deiak erantzutea edo bukatzea

Deiak erantzuteko edo bukatzeko modua aldatzeko.

Aplikazio-pantailan, ukitu **Ezarpenak** → **Erabilgarritasuna** → **Deiak erantzutea eta amaitzea**.

Hautatu ikusi nahi duzun metodoa.

Ukitu bakarreko modua erabiltzea

Alarma batek jotzen duenean edo dei bat jasotzen duzunean, botoia arrastatu beharrean ukitu botoia alarma geldiarazteko edo deiari erantzuteko.

Aplikazio-pantailan, sakatu **Ezarpenak** → **Erabilgarritasuna**, eta, gero, lerratu **Ukipen bakarra** modua etengailua, aktibatzeke.

Irisgarritasun-doikuntzak konfiguratzeko

Irisgarritasun-doikuntzak fitxategi batean gordetzea

Esportatu uneko irisgarritasun-konfigurazioa fitxategi batera.

Aplikazio-pantailan, sakatu **Ezarpenak** → **Accesibilidad** → **Gestionar accesibilidad** → **Inportatu/ esportatu** → **Esportatu Nire fitxategietara**.

Irisgarritasun-doikuntzen fitxategi bat inportatzea

Inportatu irisgarritasun-doikuntzen fitxategi bat, eta eguneratu uneko doikuntzak.

Aplikazio-pantailan, sakatu **Ezarpenak** → **Erabilgarritasuna** → **Kudeatu erabilgarritasuna** → **Inportatu/ esportatu** → **Inportatu Nire fitxategietatik**. Hautatu inportatzeko fitxategi bat, eta sakatu **EGINA**. Irisgarritasun-doikuntzak inportatutako fitxategiaren arabera eguneratuko dira.

Irisgarritasun-doikuntzen fitxategiak partekatzea

Partekatu irisgarritasun-doikuntzen fitxategiak beste pertsona batzuekin posta elektronikoz, Wi-Fi Direct bidez, Bluetooth bidez ...

Aplikazio-pantailan, sakatu **Ezarpenak** → **Erabilgarritasuna** → **Kudeatu erabilgarritasuna** → **Partekatu honen bidez**. Ondoren, hautatu irisgarritasun-fitxategiak, eta sakatu **EGINA**. Hautatu partekatze-ko metodo bat, eta bete pantailako jarraibideak, fitxategiak partekatzeko.

Arazoak konpontzea

Samsungen Laguntza Teknikoko Zerbitzuaren zentroarekin harremanetan jarri aurretik, egin proba hauekin: Baliteke egoera batzuk zure gailuan aplikatzerik ez izatea.

Gailua pizten duzunean edo erabiltzen ari zarenean, kode hauetako bat sartzeko eskatzen dizu:

- Pasahitza: gailua blokeatuta badago, ezarri zenion pasahitza idatzi behar duzu.
- PINa: gailua lehen aldiz erabiltzean edo PIN kodearen eskaera aktibatuta dagoenean, SIM edo USIM txartelarekin batera emandako PIN kodea sartu behar duzu. Funtzio hori desaktibatzeke, erabili Bloquear tarjeta SIM menua.
- PUKa: SIM edo USIM txartela blokeatuta dago; normalean, PINa behin baino gehiagotan gaizki idazteagatik gertatzen da. Idatzi zerbitzu-hornitzaileak emandako PUK kodea.
- PIN2: PIN 2 kodea eskatzen duen menu batera sartzen bazara, SIM edo USIM txartelarekin emandako PIN 2 kodea sartu behar duzu. Informazio gehiago lortzeko, jarri harremanetan zure zerbitzu-hornitzailearekin.

Zure gailuan sare- edo zerbitzu-errorea ageri da

- Seinale edo harrera ahula dagoen eremuetan, harrera gal daiteke. Joan beste leku batera, eta saiatu berriro. Mugitu bitartean, baliteke errore-mezuak behin baino gehiagotan bistaratzea.
- Aukera batzuetara ezin da sartu harpidetu gabe. Informazio gehiago lortzeko, jarri harremanetan zure zerbitzu-hornitzailearekin.

Zure gailua ez da pizten

Bateria guztiz deskargatuta badago, gailua ez da piztuko. Kargatu bateria erabat gailua piztu aurretik.

Ukipen-pantailak geldo edo desegoki erantzuten du

- Ukipen-pantailan babes-estalki bat edo aukerako osagarriak jartzen badituzu, baliteke ondo ez funtzionatzea.
- Eskularruekin edo esku zikinekin ukipen-pantaila sakatuz gero edo pantaila objektu puntadunekin ukituz gero, baliteke ondo ez funtzionatzea.
- Litekeena da ukipen-pantailak ongi ez funtzionatzea ingurune hezeetan edo bustitzen denean.
- Berrabiarazi gailua softwarearen uneko erroreak desagerrarazteko.
- Egiaztatu gailuaren softwarea bertsio berrienekin eguneratua dagoela.
- Ukipen-pantaila marratua edo kaltetua badago, jo ezazu Samsungen laguntza-zentro batera.

Gailuak ez du erantzuten edo errore larriak ditu

Gailua erabat gelditzen bada edo blokeatu egiten bada, baliteke aplikazioak itxi behar izatea edo gailua itzali eta berriro piztu behar izatea. Gailua blokeatu egiten bada eta ez badu erantzuten, sakatu pizteko tekla eta bolumen-tekla batera gutxienez 7 segundoz, berrabiarazteko.

Arazoa ez bada konpontzen, berrezarri fabrikatik ekarritako datuak. Aplikazio-pantailan, sakatu **Ezarpenak** → **Babes kopia eta berrezarri** → **Berrezarri fabrikako datuak** → **BERREZARRI GAILUA** → **EZABATU GUZTIA**. Fabrikako datuak berrezarri aurretik, gogoan izan gailuan gordetako datu garrantzitsu guztien segurtasun-kopia egin behar dela.

Arazoa ez bada konpondu, jarri harremanetan Samsungen Laguntza Teknikoko Zerbitzuarekin (LTZ).

Ezin da deirik egin

- Ziurtatu sare mugikor egokian sartzen ari zarela.
- Ziurtatu markatu nahi duzun telefono-zenbaki hori ez duzula jarri deiak murrizteko aukeran.
- Ziurtatu sarrerako deiaren telefono-zenbakia ez duzula jarri deiak murrizteko aukeran.

Solaskideak ezin dizu entzuten deia egitean

- Ziurtatu ez zarela ari mugikorraren mikrofonoa estaltzen.
- Ziurtatu mikrofonoa zure ahotik hurbil dagoela.
- Entzungailuak erabiltzen badituzu, ziurtatu behar bezala konektatuta daudela.

Deiak egitean oihartzuna entzuten da

Doitu bolumena, bolumen-tekla sakatuz, edo mugitu lekuz.

Sare mugikorrak edo Internet sarri deskonektatzen dira, edo soinua kalitate txarrekoa da

- Egiaztatu ez duzula blokeatzen gailuaren barneko antena.
- Seinale edo harrera ahula dagoen eremuetan, harrera gal daiteke. Baliteke konektatzeko arazoak izatea zerbitzu-hornitzailearen oinarri-estazioan arazoren bat dagoelako. Joan beste leku batera, eta saiatu berriro.
- Mugitzen ari zarela gailua erabiliz gero, baliteke haririk gabeko sare-zerbitzuak desgaitzea, zerbitzu-hornitzailearen sareko arazoen ondorioz.

Bateriaren ikonoa hutsik dago

Materia-maila baxua du. Kargatu bateria.

Bateria ez da behar bezala kargatzen (Samsungek onartutako baterietarako)

- Ziurtatu kargagailua ondo konektatuta dagoela.
- Joan Samsungen Laguntza Teknikoko Zerbitzura (LTA), eta bateria ordeztuko dizute.

Gailua erosi nuenean baino azkarrago deskargatzen da bateria

- Gailua edo bateria tenperatura altuegietan edo baxuegietan erabiliz gero, kargagailuaren bizitza erabilgarria murriztu egin liteke.
- Bateria-kontsumoa handitu egiten da mezularitza-funtzioak eta zenbait aplikazio erabiliz gero (adibidez, jokoak edo Internet).
- Bateria kontsumitu egiten da, eta ohiko kargatzea laburragoa bihurtzen da denborarekin.

Zure gailua beroa dago

Gailua berotu egin daiteke gailuaren aplikazioak denbora luzez erabiltzen badira edo energia gehiago behar duten aplikazioak erabiltzen badira. Hori normala da, eta ez du eraginik telefonoaren bizitza erabilgarrian edo errendimenduan.

Errore-mezuak agertzen dira kamera abiaraztean

Gailuak nahikoa memoria eta bateria izan behar du kameraren aplikazioa erabili ahal izateko. Kamera abiaraztean errore-mezuak agertzen badira, saiatu hau egiten:

- Kargatu bateria.
- Eraman datuak ordenagailu batera edo ezabatu gailutik, memorian toki gehiago egiteko.
- Berrabiarazi gailua. Iradokizun hauei kasu eginda ere kameraren aplikazioarekin oraindik ere arazoak badituzu, jarri harremanetan Samsungen Laguntza Teknikoko Zerbitzuarekin.

Argazkien kalitatea ez da aurrebistarena bezain ona

- Argazkien kalitatea aldatu egin liteke, ingurunearen eta argazkilaritza-tekniken arabera.
- Leku ilunetan, gauzez edo leku itxietan argazkiak ateraz gero baliteke irudiak zarata izatea edo irudiak fokutik kanpo egotea.

Errore-mezuak bistaratzen dira multimedia-fitxategiak irekitzean

Gailuan multimedia-fitxategiak irekitzean errore-mezuak agertzen badira edo halako fitxategiak ez bada erreproduzitzen gailuan, saiatu hau egiten:

- Eraman datuak ordenagailu batera edo ezabatu gailutik, memorian toki gehiago egiteko.
- Egiaztatu musika-fitxategia ez duela babesten eskubide digitalen kudeaketa-sistema batek (DRM). DRMz babestua badago, egiaztatu fitxategia erreproduzitzeko beharrezkoa den lizentzia edo gakoia duzula.
- Egiaztatu gailuak fitxategi-formatuak onartzen dituela. Fitxategi-formatu bat ez bada bateragarria, hala nola DivX edo AC3, instalatu haiek onartzeko aplikazio bat. Gailuak zer fitxategi-formatu onartzen dituen jakiteko, kontsultatu www.samsung.com webgunea.
- Gailuarekin ateratako argazkiak eta bideoak onartzen ditu gailuak. Baliteke beste gailu batzuekin egindako argazkiek eta bideoek ondo ez funtzionatzea.
- Zure sare-hornitzaileak edo zerbitzu osagarrien hornitzaileek baimendutako multimedia-fitxategiak onartzen ditu gailuak. Baliteke Internetetik hartutako eduki batzuek (melodiak, bideoak edo ta pantaila-atzealdeak) ondo ez funtzionatzea.

Ezin da aurkitu bluetootha darabilen beste gailurik

- Ziurtatu beste gailuan haririk gabeko bluetooth funtzioa aktibatuta dagoela.
- Ziurtatu haririk gabeko bluetooth funtzioa aktibatuta dagoela konektatu nahi duzun gailuan.
- Egiaztatu gailua eta beste bluetooth gailua bluetootharen gehieneko irismen-tartearen barruan daudela (10 metro).

Ohar horiei jarraitu ondoren arazoak bere horretan badirau, jarri harremanetan Samsungen Laguntza Teknikoko Zerbitzuarekin.

Ez da konexiorik ezartzen gailua ordenagailu bati konektatzean

- Egiaztatu erabiltzen ari zaren USB kablea gailuarekin bateragarria dela.
- Egiaztatu ordenagailuak behar duen kontrolagailua instalatuta eta eguneratuta dagoela.
- Windows XP erabiltzen baduzu, egiaztatu ordenagailuak Windows XP Service Pack 3 edo berriago bat instalatuta daukala.

Gailuak ezin du aurkitu uneko kokapena

GPS seinaleak ez dira iristen leku batzuetara; adibidez, leku itxietara. Halakoetan, konfiguratu gailua WiFi-a edo sare mugikor bat erabil dezan zure uneko kokapena bilatzeko.

Gailuan biltegitratutako datuak galdu egin dira

Egin beti gailuan gordetako datu garrantzitsu guztien segurtasun-kopiak. Bestela, ezingo dituzu berrezarri kaltetutako edo galdutako datuak. Samsungek ez du bere gain hartzen gailuan gordetako datuak galtzeagatiko erantzukizunik.

Hutsune txiki bat dago gailuaren zorroaren kanpoaldearen inguruan

- Hutsune hori fabrikazioko nahitaezko ezaugarri bat da, eta baliteke zati batzuk mugitzea edo bi-bratzea eragitea.
- Denborarekin, aldean kontaktuaren ondorioz, baliteke hutsune hori apur bat handitzea.

Bateria kentzea (ezin da desmuntatu)



- Jarraibide hauek zerbitzu-hornitzaileentzat edo baimendutako konponketa-agenteentzat bakarrik dira.
- Bermeak ez ditu estaltzen bateria baimenik gabe ateratzeagatik eragindako kalte edo akatsak.
- Bateria kentzeko edo mugitzeko, jarri harremanetan zerbitzu-hornitzailearekin edo baimendutako konponketa-agente batekin.

- 1 Kendu gailuko SIM txartelaren erretilua bateria atera aurretik.
- 2 Atzeko estalkia gailu nagusira lotzeko eranskailua biguntzeko, modu kontrolatuan berotu behar da gailua, tenperatura kontrolatzen duen kamera baten bidez.
Jarri erauzte-tresna bat, bentosaduna, atzeko estalkiaren beheko muturrean, eta, gailuari sendo eutsiz, tira egin aurreko estalkiari, behetik gora.
- 3 Askatu eta kendu torlojuak adierazitako guneeetan, eta kendu xasisa.
- 4 Deskonektatu konektorea bateriatik, eta palanka egin, bateria erraz atera dadin unitatearen egitura nagusitik.

Adostasun-deklarazioaren laburpena

SAMSUNGek adierazten du, bere ardurapean, tresna honek Europako Parlamentuaren eta Kontseiluaren 1999ko martxoaren 9ko 99/05/EE Direktiban finkatutakoa betetzen duela; Direktiba hori azaroaren 20ko 1890/2000 Errege Dekretuaren bidez egokitu zen espainiar estatuko legeriara.

Copyrighta

Copyrighta © 2015 Samsung Electronics

Eskuliburu hau egile-eskubideen nazioarteko legeek babesten dute.

Debekatuta dago eskuliburu honen zatiak erreproduzitzea, banatzea, itzultzea edo bidaltzea bitarteko elektronikoa edo mekanikoa erabiliz (fotokopiak, grabaketak edo informazioa biltegitratzeko eta berreskuratzeko edozein sistema), Samsung Electronicsek alde aurretik idatzizko baimena ematen ez badu.

Marka komertzialak

- SAMSUNG eta SAMSUNGen logotipoa Samsung Electronicsen marka erregistratuak dira.
- Bluetooth SIG, Inc.-en marka komertzial erregistratua da Bluetooth®, mundu osoan.
- WiFi Allianceren marka komertzial erregistratuak dira Wi-Fi®, Wi-Fi Protected Setup™, Wi-Fi Direct™, Wi-Fi CERTIFIED™, eta WiFi logotipoa.
- Gainerako marka komertzialak eta egile-eskubideak beren jabeenak dira.