

**SAMSUNG**

SM-J100F

SM-J100FN

SM-J100G

SM-J100H

SM-J100H/DD

SM-J100H/DS

SM-J100Y

# Erabiltzailearen eskuliburua

**Euskaltelek itzultako eta  
ekoiztutako eskuliburua**



# Edukia

## Hasi aurretik, irakurri informazio hau

### Hasteko

- 6 Kaxaren edukia
- 7 Gailuaren diseinua
- 9 SIM edo USIM txartela eta bateria sartzea
- 16 Memoria-txartela erabiltzea
- 18 Gailua piztea eta itzaltzea
- 18 Pantaila blokeatzea eta desblokeatzea

### Oinarrizko kontzeptuak

- 19 Ukipen-pantaila erabiltzea
- 22 Pantaila nagusiaren diseinua
- 26 Jakinarazpen-panela
- 28 Aplikazioak irekitzea
- 28 Aplikazioak instalatzea edo desinstalatzea
- 30 Testua idaztea
- 32 Pantaila-irudia
- 32 Nire fitxategiak
- 33 Energia aurrezteko funtzioa
- 33 Laguntza-informazioa ikustea

## Sare-konektagarritasuna

- 34 Datu mugikorak
- 34 WiFi-a
- 35 USB modema eta WiFi eremua

## Pertsonalizatzea

- 37 Pantaila nagusia eta aplikazioak administratzea
- 39 Pantaila-atzealdeak eta melodiak konfiguratzea
- 40 Pantaila desblokeatzeko modua aldatzea
- 41 Beste gailu batetik datuak transferitzea
- 41 Kontuak konfiguratzea

## Telefonia

- 42 Deitzea
- 44 Deiak jasotzea
- 44 Hitz egiten ari zarela dituzun aukerak

## Kontaktuak

- 46 Kontaktuak gehitzea
- 47 Kontaktuak bilatzea

## Mezuak eta posta elektronikoa

- 48 Mezuak
- 50 Posta elektronikoa

## Kamera

- 52 Oinarrizko argazki-ateratzea
- 53 Argazkiak ateratzeko moduak
- 55 Kameraren doikuntzak

## Galeria

- 57 Gailuan edukia ikustea

## Aplikazio eta funtzio erabilgarriak

- 58 Egutegia
- 59 Internet
- 60 Bideoa
- 61 Erlojua
- 63 Kalkulagailua
- 63 Oharrak
- 64 Ahots-grabagailua
- 65 Irratia
- 66 Google apps

## Beste gailu batzuekin konektatzea

- 68 Bluetootha
- 70 Wi-Fi Direct
- 72 NFC (NFC gaituta duten modelook)
- 74 Mugikor bidez inprimatzea

## Gailuaren eta datuen administratzailea

- 75 Gailua eguneratzea
- 76 Fitxategiak transferitzea telefonoaren eta ordenagailuaren artean
- 77 Segurtasun-kopiak egitea edo datuak berrezartzea
- 77 Datuak berrezartzea

## Doikuntzak

- 78 Doikuntzei buruz
- 78 KONEXIOAK
- 82 GAILUA
- 85 PERTSONALA
- 87 SISTEMA

## Arazoak konpontzea

# Hasi aurretik irakurri informazio hau

Gailua erabiltzen hasi aurretik, irakurri eskuliburu hau, erabilera zuzena eta segurua bermatzeko.

- Deskribapenak gailuaren aurrez zehaztutako doikuntzei buruzkoak dira.
- Baliteke eskuliburu honetako eduki batzuk eta gailuarenak guztiz bat ez etortzea, zerbitzu-hornitzailearen, modeloaren ezaugarrien edo gailuaren softwarearen arabera.
- CPUaren eta RAM memoriaren erabilera handia eskatzen duten edukiek (kalitate handiko edukia) gailuaren errendimendu orokorrari eragiten diote. Baliteke edukiari lotutako aplikazioek behar bezala ez funtzionatzea, gailuaren zehaztapenen eta erabiltzen den inguruaren arabera.
- Samsungek ez du bere gain hartzen bera ez den hornitzaile baten aplikazioek eragindako errendimendu-arazoaren erantzukizunik.
- Samsungek ez du bere gain hartzen erregistro-doikuntzak editatzeagatik edo sistema eragilearen softwarea aldatzeagatik sortzen diren errendimendu-arazoaren erantzukizunik. Sistema eragilea pertsonalizatzen saiatuz gero, baliteke gailuak edo aplikazioek ondo ez funtzionatzea.
- Softwareak, soinu-iturriek, pantaila-atzealdeek, irudiek eta gailuarekin batera datozen gainerako multimedia-edukiek erabilera-lizentzia mugatua dute. Material horiek helburu komertzialekin edo beste helburu batzuekin erabiltzea egile-eskubideen legeak urratzea da. Erabiltzaileak guztiz erantzule dira multimedia-baliabideak legez kanpo erabiltzen badituzte.
- Zure datu-planaren arabera, gerta liteke gastu gehigarriak izatea datu-zerbitzu hauek erabiltzeagatik, besteak beste: mezuak, kargatzea eta deskargatzea, sinkronizazio automatikoa edo kokapen-zerbitzuak. Bolumen handiko datu-transferentzietarako WiFi konexioa erabiltzea gomendatzen da.
- Gailuarekin datozen aplikazio lehenetsiak eguneratu egin litezke, eta baliteke bateragarri izateari uztea, aurretik jakinarazi gabe. Gailuak dakarren aplikazioen batekin zalantzaren bat badaukazu, jarri harremanetan Samsungen Laguntza Teknikoko Zerbitzuarekin. Erabiltzaileak instalatutako aplikazioen kasuan, berriz, jarri harremanetan zerbitzu-hornitzailearekin.
- Gailuaren sistema eragilea aldatzen baduzu edo iturri ez-ofizialetako softwarea instalatzen baduzu, baliteke gailuak ondo ez funtzionatzea eta datuak kaltetzea edo galtzea. Hori eginez gero, Samsungekiko lizentzia-hitza urratzen da, eta bermea ezeztatuta geratzen da.

## Jakinarazpen-ikonoak



**Adi:** Zu zeu edo beste pertsona batzuk kaltetu ditzaketen egoerak.



**Kontuz:** Zure gailua edo beste tresna batzuk kaltetu ditzaketen egoerak.



**Oharra:** Erabilera-gomendioak edo informazio gehigarria.

# Hasteko

## Kaxaren edukia

Kaxan artikulua hauek dituzu:

- Gailua
- Bateria
- Bizkor hasteko gida



- Gailuarekin batera datozen elementuak eta eskuragarri dauden osagarriak desberdinak izan litezke lekuaren edo zerbitzu-hornitzailearen arabera.
- Gailuarekin batera emandako elementuak gailurako berariaz diseinatuta daude, eta baliteke beste gailu batzuekin bateragarriak ez izatea.
- Itxura eta zehaztapenak aldatu egin litezke aurretik jakinarazi gabe.
- Hainbat osagarri erosi ditzakezu Samsungen tokiko hornitzailearen bidez. Erosi aurretik, ziurtatu gailuarekin bateragarriak direla.
- Samsungek onartutako osagarriak soilik erabili. Baliteke onartu gabeko osagarriak erabiltzeak bermeak estaltzen ez dituen errendimendu-arazoak eta funtzionamendu-erroreak eragitea.
- Osagarrien eskuragarritasuna aldatu egin liteke, enpresa fabrikatzaileen arabera. Eskuragarri dauden osagarriei buruzko informazio gehiago nahi izanez gero, ikus Samsungen webgunea.

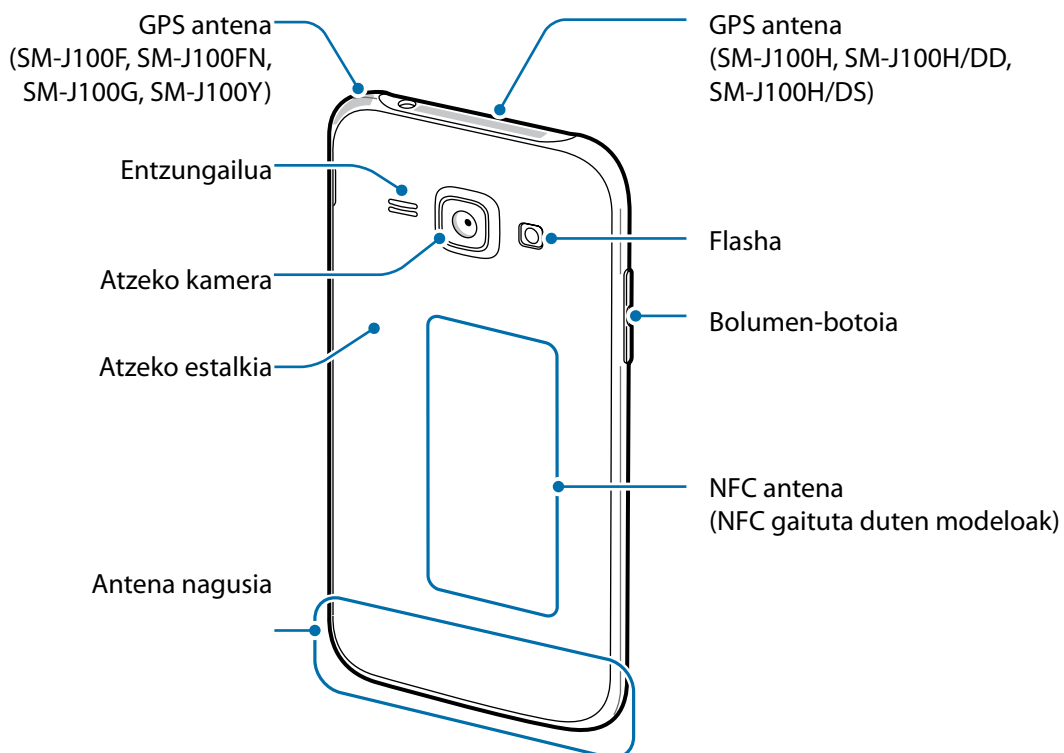

## Gailuaren diseinua



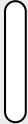
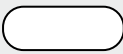

- Ez estali antena eskuekin edo beste objekturen batekin. Baliteke konektagarritasun-arazoak eragitea edo bateria agortzea.
- Samsungek onartutako pantaila-babesle bat erabiltzea gomendatzen da. Baliteke onartu gabeko pantaila-babesleek funtzionamendu-erroreak eragitea sentsoreetan.
- Ukipen-pantailak ez du urik ukitu behar. Litekeena da ukipen-pantailak ongi ez funtzionatzea ingurune hezeetan edo bustitzen denean.

## Botoiak

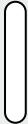
Botoia	Funtzioa
 <b>Pizteko botoia</b>	<ul style="list-style-type: none"> <li>• Luze sakatu telefonoa pizteko eta itzaltzeko.</li> <li>• Sakatu, pantaila pizteko edo blokeatzeko.</li> </ul>
 <b>Azkena erabilitako aplikazioak</b>	<ul style="list-style-type: none"> <li>• Sakatu, azkena erabilitako aplikazioen zerrenda irekitzeko.</li> <li>• Luze sakatu uneko pantailako aukera gehigarrietara sartzeko.</li> </ul>
 <b>Hasierako botoia</b>	<ul style="list-style-type: none"> <li>• Sakatu, pantaila blokeatuta dagoela, pizteko.</li> <li>• Sakatu pantaila nagusira itzultzeko.</li> <li>• Luze sakatu <b>Google</b> abiarazteko.</li> </ul>
 <b>Atzera botoia</b>	<ul style="list-style-type: none"> <li>• Sakatu, aurreko pantailara itzultzeko.</li> </ul>
 <b>Bolumen-botoia</b>	<ul style="list-style-type: none"> <li>• Sakatu gailuaren bolumena doitzeko.</li> </ul>



# SIM edo USIM txartela eta bateria erabiltzea

## SIM edo USIM txartela eta bateria sartzea

Sartu telefonia mugikorreko zerbitzu-hornitzaileak emandako SIM edo USIM txartela eta gailuak dakerren bateria.



- Gailuak microSIM txartelak soilik onartzen ditu.
- Baliteke LTE zerbitzuetako batzuk eskuragarri ez egotea zerbitzu-hornitzailearen arabera. Zerbitzuaren erabilgarritasunari buruzko xehetasun gehiago eskuratzeko, jarri harremanetan zerbitzu-hornitzailearekin.

1 Kendu atzeko estalkia.

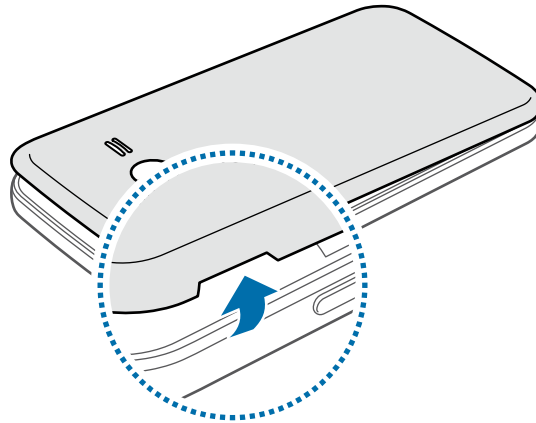

Kontuz kendu atzeko estalkia, azazkaletan minik ez hartzeko.



Ez tolestu eta ez biratu gehiegi atzeko estalkia. Kaltetu egin liteke.

**2 ▶ Bi SIMeko modeloak:** Sartu SIM edo USIM txartela urre-koloreko kontaktuak beherantz begira dituela.

Sartu SIM edo USIM txartel nagusia SIM txartelaren 1. erretiluan (1), eta bigarren SIM edo USIM txartela SIM txartelaren 2. erretiluan (2).

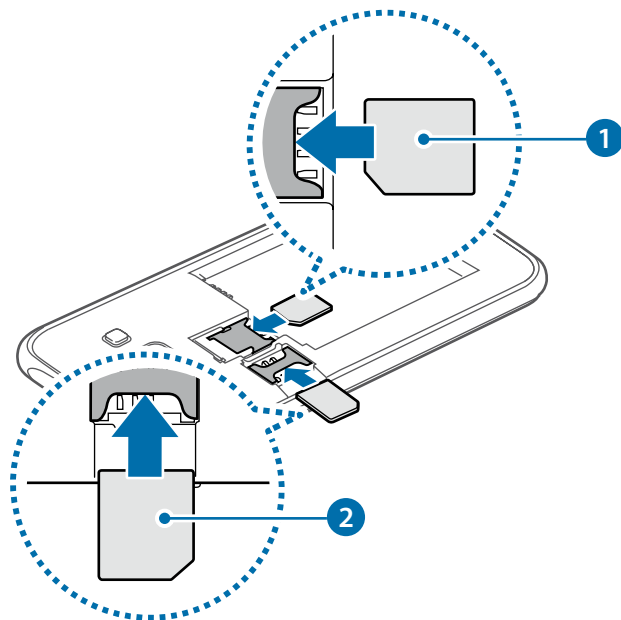

**▶ SIM bakarreko modeloak:** Sartu SIM edo USIM txartela urre-koloreko kontaktuak beherantz begira dituela.

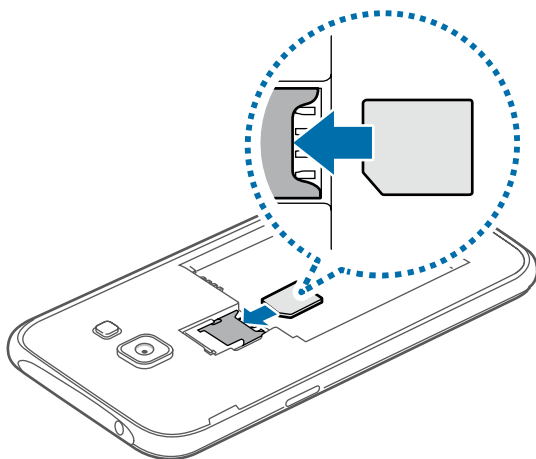

- Ez sartu memoria-txartelik SIM txartelaren artekan. Memoria-txartel bat SIM txartelaren zirrikitan katigatuta geratzen bada, Samsungen Laguntza Teknikoko Zerbitzura eraman beharko duzu gailua, memoria-txartela atera dezaten.
- Kontuz: ez galdu SIM edo USIM txartela, eta ez utzi beste inori erabiltzen. Samsungek ez du bere gain hartzen txartelak galtzearen edo lapurtzearen ondorioz sortutako kalte eta eragozpenen ardurarik.

### 3 Sartu bateria.

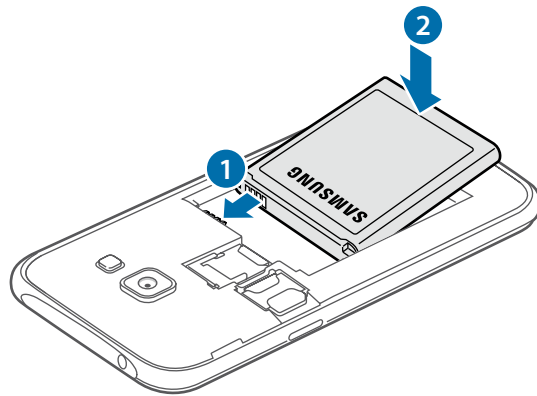

### 4 Jarri berriro atzeko estalkia.

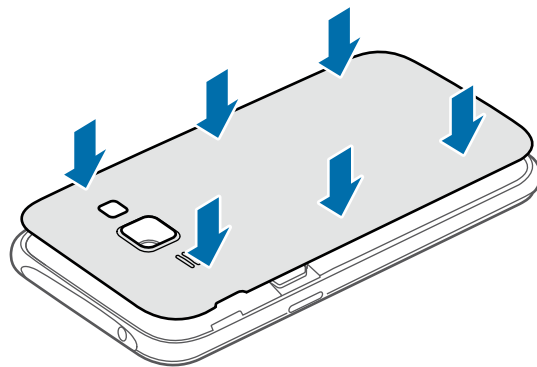

## SIM edo USIM txartela eta bateria kentzea

1 Kendu atzeko estalkia.

2 Kendu bateria

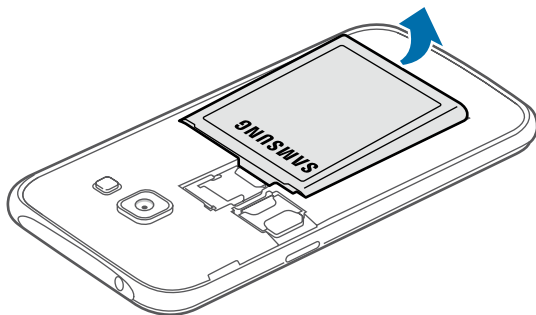

3 ► **Bi SIMeko modeloak:** sartu SIM edo USIM txartela.

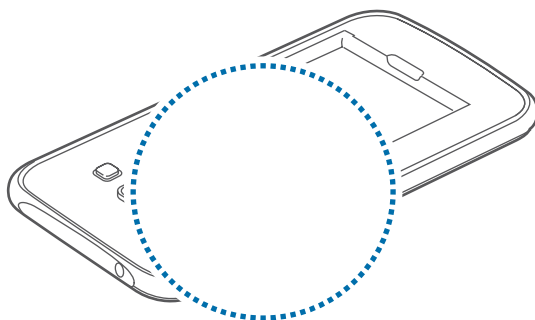

► **SIM bakarreko modeloak:** sartu SIM edo USIM txartela.

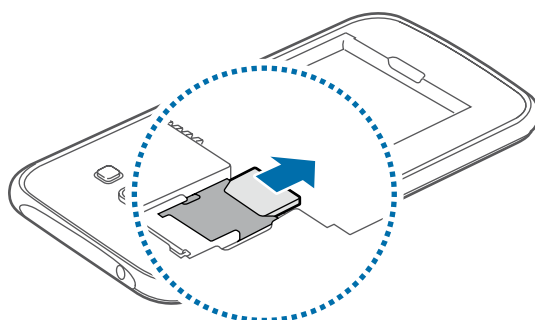

## SIM edo USIM txartelak erabiltzea (Bi SIMeko modeloak)

Bi SIM edo USIM txartel sarten badituzu, gailu berean bi telefono-zenbaki edo bi zerbitzu-hornitzaile eduki ditzakezu.

### SIM edo USIM txartelak aktibatzea

Pantaila nagusian, sakatu  → **Ezarpenak** → **SIM txartelen administratzailea**. Sakatu SIM edo USIM txartelen etengailuetako bat, edo biak, aktibatzeko.

### SIM edo USIM txartelen izenak eta ikonoa aldatzea

Pantaila nagusian, sakatu  → **Ezarpenak** → **SIM txartelen administratzailea**. Hautatu SIM edo USIM txarteletako bat, eta sakatu izena erregistratu edo ikono hautatu. Idatzi txartel bakoitzean bistaratzea nahi duzun izena eta ikonoa.

### Txartel batetik bestera aldatzea

Bi SIM edo USIM txartel baldin badituzu aktibo, txartela hautatzeko ikonoak bistaratuko dira jakinarazpen-paneleko barra. Ireki jakinarazpen-panela, eta, ondoren, hautatu txartel bat.

## Bateria kargatzea

Erabili kargagailua bateria kargatzeko, gailua lehen aldiz erabili aurretik. Ordenagailu batean ere kargatu dezakezu, USB kable baten bitartez.



Samsungek onartzen dituen kargagailuak, bateriak eta kableak soilik erabili. Onartu gabeko kargagailu edo kableek bateria leherrarazi edo gailua hondatu lezaket.



- Bateria-maila txikia bada, bateriaren ikonoa hutsik egongo da.
- Bateria batere kargarik gabe badago, ezingo duzu gailua piztu kargagailua konektatu eta berehala. Utzi bateria deskargatua minutu batzuek kargatzen, gailua berriro piztu aurretik.
- Aplikazio bat baino gehiago erabiltzen badituzu aldi berean edo sareko aplikazioak edo beste gailu batekin konektatu beharreko aplikazioak erabiltzen badituzu, bateria azkar agortuko da. Saretik ez deskonektatzeko edo datu-transferentzia egin bitartean energiarik ez galtzeko, bateria osorik kargatu ondoren erabili beti aplikazio horiek.

Konektatu kargagailuaren mutur txikia gailuaren funtzio ugariko larakoari, eta konektatu mutur handia elektrizitate-hargune bati.

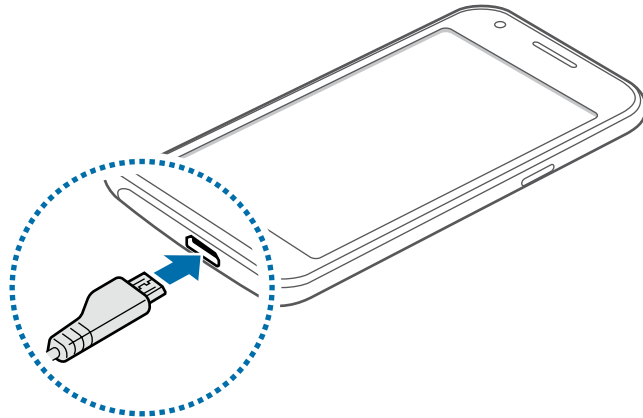

Kargagailua gaizki konektatzen baduzu, baliteke gailuari kalte larriak eragitea. Okerreko erabilerak eragindako kalteak ez dira bermean sartzen.



- Gailua erabil dezakezu kargatzen ari dela, baina baliteke guztiz kargatzeko denbora gehiago behar izatea.
- Gailuak, kargatzen ari dela, elikadura ezegonkorra jasotzen badu, gerta liteke ukipen-pan-tailak ez funtzionatzea. Hori gertatzen bada, deskonektatu kargagailua gailutik.
- Kargatzen ari den bitartean, gerta liteke gailua berotzea. Hori normala da, eta ez du eraginik telefonoaren bizitza erabilgarrian edo errendimenduan. Bateria ohikoa baino gehiago berotzen bada, baliteke kargagailuak kargatzeari uztea.
- Gailua behar bezala kargatzen ez bada, eraman ezazu kargagailuarekin batera Samsungen Laguntza Teknikoko Zerbitzu-zentrora.

Bateria guztiz kargatuta dagoenean, deskonektatu gailua kargagailutik. Lehenengo, deskonektatu kargagailua telefonotik, eta, gero, korrante-hargunetik.



Ez kendu bateria aurrez kargagailua kendu gabe. Baliteke horrek gailua kaltetzea.



Kargagailuak ez du pizteko eta itzaltzeko etengailurik, eta, beraz, ez du elektrizitate-hornidura eteteko aukerarik; ondorioz, erabiltzaileak kendu behar du kargagailua saretik. Gainera, konektatuta dagoenean, entxufetik gertu egon behar du. Energia aurrezteko, deskonektatu kargagailua erabiltzen ari ez zarenean.

### Bateria-kontsumoa murriztea

Bateria aurretzen laguntzen duten zenbait funtzio ditu gailuak. Aukera horiek pertsonalizatu eta bigarren mailako funtzioak desaktibatuz gero, denbora gehiago iraungo dizu gailuak berriz kargatu aurretik.

- Gailua erabiltzen ari ez bazara, blokeatu ezazu, pizteko tekla sakatuta.
- Itxi behar ez dituzun aplikazioak, ataza-kudeatzailearen bidez.
- Desaktibatu bluetootharen funtzioa.
- Desaktibatu WiFi funtzioa.
- Desaktibatu aplikazioen sinkronizazio automatikoa.
- Gutxitu ezazu pantailaren atzeko argiztapenaren denbora.
- Murriztu pantailaren distira.

# Memoria-txartela erabiltzea

## Memoria-txartel bat sartzea

Gehenez ere 128 GB-ko gaitasuna duten memoria-txartelak onartzen ditu gailuak. Fabrikatzailearen eta memoria-txartel motaren arabera, baliteke txartel batzuk gailuarekin bateragarriak ez izatea.



- Baliteke memoria-txartel guztiak ez izatea guztiz bateragarriak gailuarekin. Bateragarria ez den memoria-txartel bat erabiltzen baduzu, baliteke gailua edo memoria-txartela hondatzea, baita txartelean gordetako datuak hondatzea ere.

- Ziurtatu memoria-txartela norabide egokian sartu duzula, gora begira.



- Gailu honetan, FAT eta exFAT fitxategi-sistemak erabil daitezke memoria-txarteletarako. Fitxategi-sistema ezberdin batekin formateatu den txartel bat txertatzen baduzu, berriz formateatzeko eskatuko dizu gailuak.
- Datuak sarri idazten eta ezabatzen arituz gero, memoria-txartelaren bizitza erabilgarria murriztu egiten da.
- Gailuan memoria-txartel bat sartzen duzunean, memoria-txartelaren fitxategi-direktoria **Nire fitxategiak** → **SD txartela** karpetan agertuko da, barne-memoriaren barruan.

1 Kendu atzeko estalkia.

2 Sartu memoria-txartela kontaktuak beherantz begira dituela.

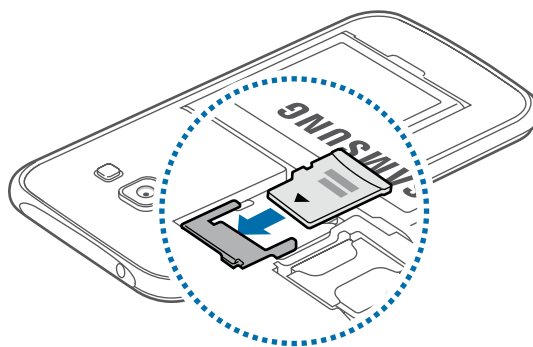

3 Jarri berriro atzeko estalkia.



## Memoria-txartela ateratzea

Memoria-txartel bat kendu aurretik, desgaitu, seguru erazteko. Pantaila nagusian, sakatu  → **Ezarpenak** → **Desmontatu SD txartela**.

- 1 Kendu atzeko estalkia.
- 2 Atera memoria-txartela.
- 3 Jarri berriro atzeko estalkia.



Ez kendu memoria-txartela gailua informazioa transferitzen edo informaziora sartzen ari den bitartean. Baliteke datuak galtzea edo kaltetzea, edo memoria-txartela edo gailua bera kalte-tzea. Samsungek ez du bere gain hartzen memoria-txartelak gaizki erabili eta kaltetzearen ondorioz sortutako galeren (datu-galerak, adibidez) ardurarik.

## Memoria-txartela formateatzea

Baliteke ordenagailu batean formateatutako memoria-txartel bat ez izatea bateragarria gailuarekin. Formateatu memoria-txartela gailuan.

Pantaila nagusian, sakatu  → **Ezarpenak** → **Memoria** → **Formateatu SD txartela** → **Formateatu SD txartela** → **Guztiak ezabatu**.



Memoria-txartela formateatu aurretik, gogoan izan gailuan gordetako datu garrantzitsu guztien segurtasun-kopia egin behar dela. Fabrikatzailearen bermeak ez ditu estaltzen erabiltzaileek ekintzek eragindako datu-galerak.

## Gailua piztea eta itzaltzea

Gailua pizteko, luze sakatu pizteko botoia segundo batzuez.

Gailua lehen aldiz piztean, edo fabrikako datuak berrezarri ondoren, jarraitu pantailako argibideei, gailua konfiguratzeko.

Gailua itzaltzeko, luze sakatu pizteko botoia, eta ukitu **Itzalita**.



Haririk gabeko gailuak debekatuta dauden eremuetan (hegazkinetan eta ospitaletan, adibidez) zaudenean, bete langileek egindako ohar eta argibide guztiak.

## Pantaila blokeatzea eta desblokeatzea

Pizteko botoia sakatzen baduzu, pantaila itzali egingo da, eta gailua blokeatu egingo da. Gainera, pantaila itzali eta automatikoki blokeatuko da, gailua denbora-tarte jakin batez erabiltzen ez baduzu.

Pantaila desblokeatzeko, sakatu pizteko botoia edo hasierako botoia, eta mugitu hatza edozein norabidetan pantailaren desblokeatze-eremuan.

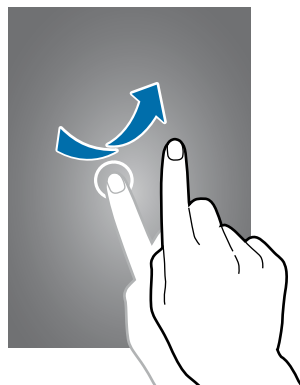

Pantaila desblokeatzeko kodea aldatu egin ahal izango duzu. Infomazio gehiago jakiteko, ikus [Pantaila desblokeatzeko modua aldatzea](#).

# Oinarrizko kontzeptuak

## Ukipen-pantaila erabiltzea



- Ukipen-pantailak ez du ukitu behar beste gailu elektrikorik. Deskarga elektrostati-koek ukipen-pantailaren funtzionamenduan eragin dezakete.
- Ukipen-pantailak kalterik izan ez dezan, ez sakatu objektu puntadunekin, eta ez sakatu gehiegi hatzekin.



- Pantailaren ertzetatik hurbil ukituz gero, baliteke gailuak ez ezagutzea, ukipen bidez idazteko eremutik kanpo dagoelako.
- Ukipen-pantaila denbora luzez inaktibo utziz gero, baliteke irudiak gaizki agertzea. Gailua erabili behar ez baduzu, itzali ukipen-pantaila.
- Ukipen-pantaila hatzez erabiltzea gomendatzen da.

## Sakatzea

Aplikazio bat irekitzeko, menuko elementu bat aukeratzeko, pantailako botoi bat sakatzeko edo pantailako teklatuarekin karaktere bat idazteko, ukitu hatzarekin.

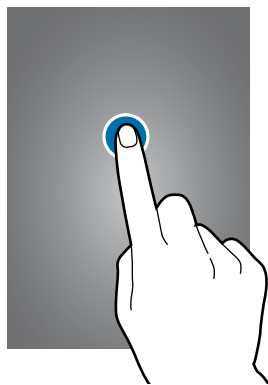

## Luze sakatzea

Sakatu elementu bat 2 segundo baino luzaingo, eskuragarri dauden aukeren zerrenda irekitzeko.



## Mugitzea

Elementu bat mugitzeko, luze sakatu elementua, eta arrastatu nahi duzun lekuraino.

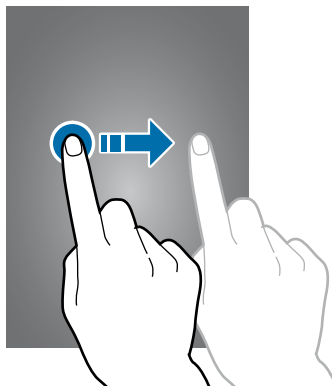

## Bi aldiz sakatzea

Sakatu bi aldiz webgune bat edo irudi bat, zoma handitzeko. Sakatu berriro bi aldiz jatorrizko tamainara itzultzeko.

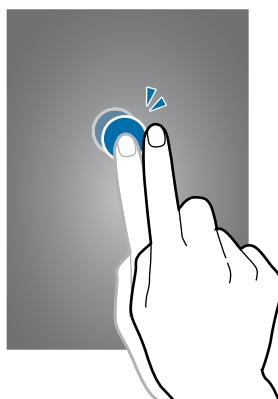

## Lerratzea

Lerratu pantaila nagusia edo aplikazio-pantaila ezkerrera edo eskuinera, beste panel bat ikusteko. Lerratu pantaila gora edo behera webgune batean edo zerrenda batean mugitzeko; adibidez, kontaktu-zerrendan.

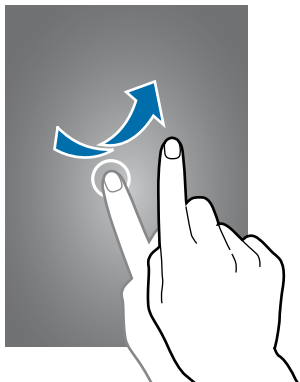

## Atximur egitea

Bereizi bi hatz webgune batean, mapa batean edo irudi batean, zooma handitzeko. Zooma txikitzeko, berriz, elkartu itzazu.

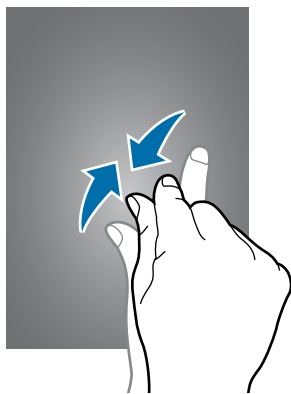
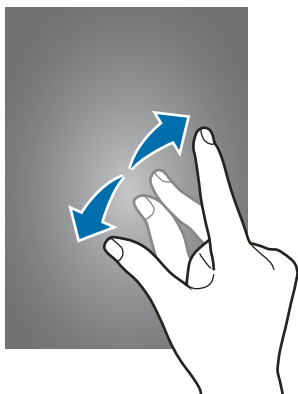

## Pantaila nagusiaren diseinua

### Hasierako pantaila

Gailuaren funtzio guztietara sartzeko abiapuntua da pantaila nagusia. Widgetak, aplikazioetarako lasterbideak eta beste funtzio asko ditu. Widgetak aplikazio txikiak dira, funtzio jakin batzuk martxan jarzen dituztenak, pantaila nagusian informazioa eta sarbideak izateko.

Beste panel batzuk ikusteko, joan ezkerrera edo eskuinera, edo aukeratu adierazle bat pantailaren beheko aldean. Pantaila nagusia pertsonalizatzeko, kontsultatu [Pantaila nagusia administratzea](#).



## Pantaila nagusiaren aukerak

Pantaila nagusian, luze sakatu eremu huts bat, edo egin atximur, eskuragarri dauden aukeretara sartzeko.

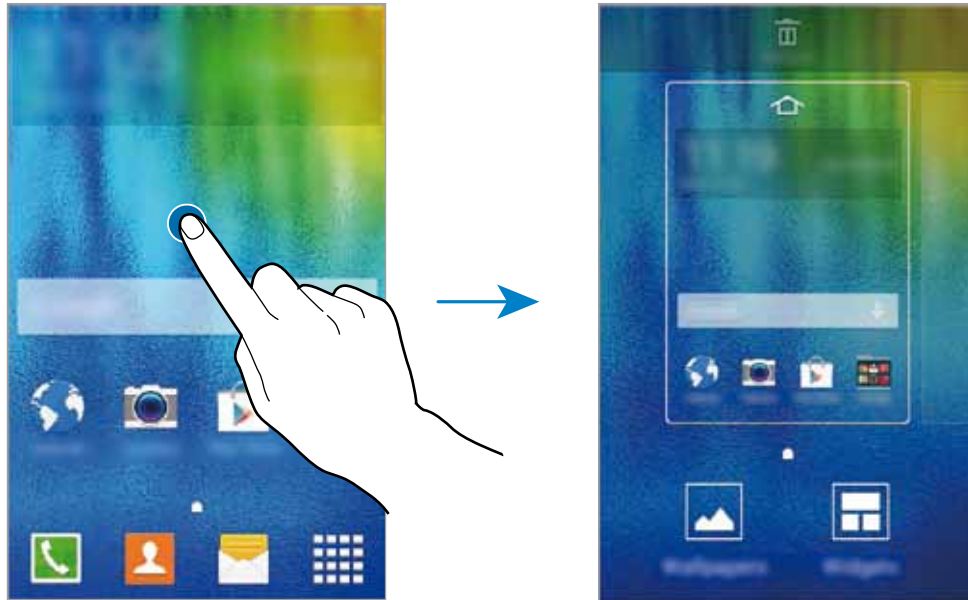

## Aplikazioen pantaila

Aplikazio-pantailan, aplikazioetako ikonoak daude; baita azkena instalatutakoenak ere.

Pantaila nagusian, sakatu , aplikazio-pantaila irekitzeko. Beste panel batzuk ikusteko, joan ezkerrera edo eskuinera, edo aukeratu pantaila-adierazle bat pantailaren beheko aldean. Aplikazio-pantaila personalizatzen, ikus [Aplikazio-pantaila administratzea](#).

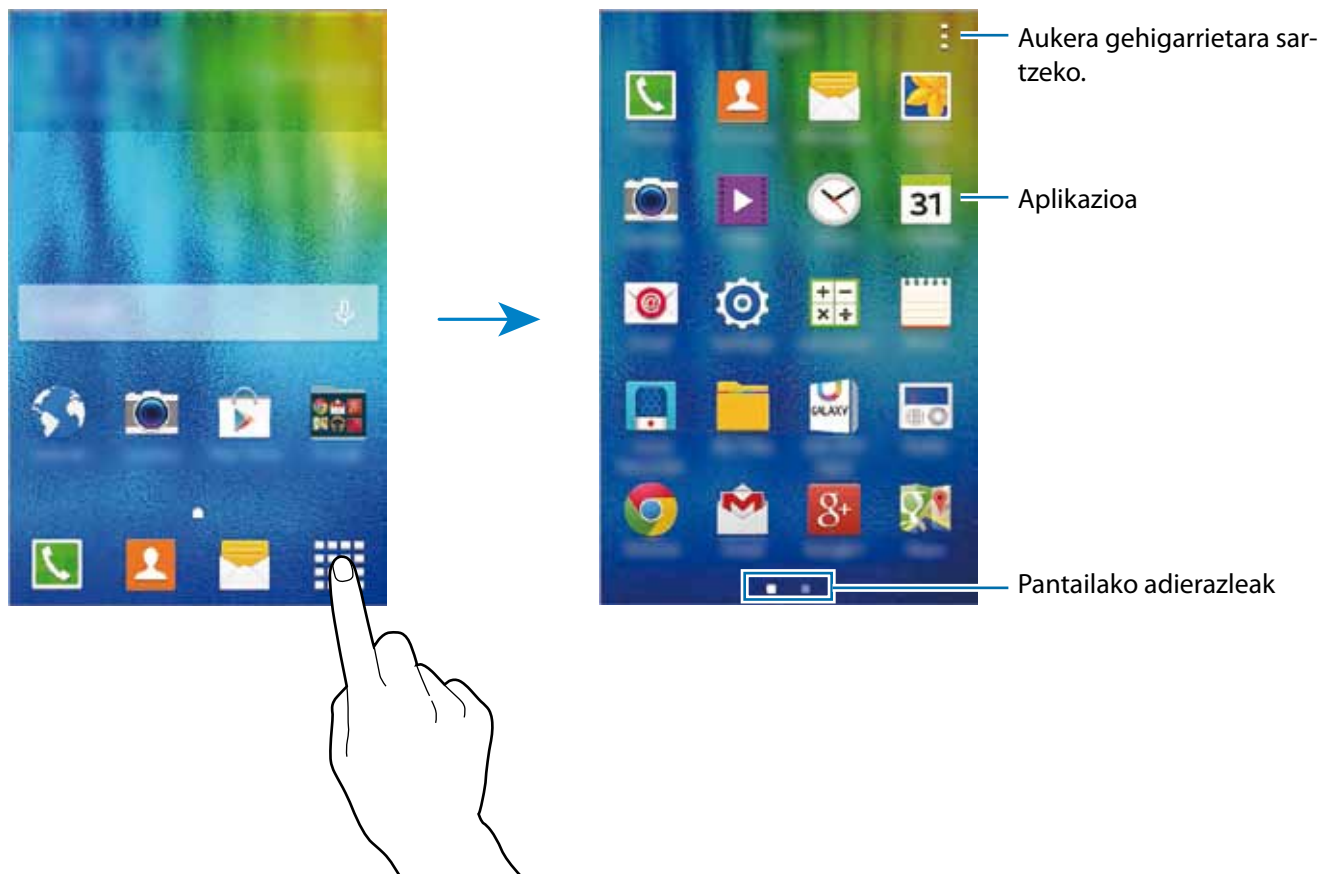

Teklatuaren antolaera aldatu egin liteke modelo batetik bestera.







## Jakinarazpen-ikonoak

Jakinarazpen-ikonoak egoera-barran bistaratzen dira, pantailaren goiko aldean. Taula honetan jasotzen dira ikono ohikoenak.



Aplikazio batzuetan, baliteke egoera-barra ez bistaratzea pantailaren goiko aldean. Egoera-barra bistartzeko, arrastatu pantailaren goiko aldea beherantz.

Ikonoa	Esanahia
	Ez dago seinalerik
	Seinalearen intentsitatea
	SIM edo USIM txartelak erabiltzea (Bi SIMeko modelook)
	Desplazamendua (roaminga)
	GPRS sarea konektatuta
	EDGE sarea konektatuta
	UMTS sarea konektatuta
	HSDPA sarea konektatuta
	HSPA+ sarea konektatuta
	LTE sarea konektatuta (LTErekin bateragarriak diren modelook)
	WiFi-a konektatuta
	Bluetootha aktibatuta
	GPSa aktibatuta
	Deia martxan
	Dei galdua
	Ordenagailu batekin konektatuta
	SIM eta USIM txartelik gabe
	Testu-mezu edo multimedia-mezu berria
	Alarma aktibatuta
	Modu isila aktibatuta

Ikonoa	Esanahia
	Bibrazio modua aktibatuta
	Hegazkin-modua aktibatuta
	Errore bat gertatu da edo ohar bat dago.
	Bateriaren karga-maila

## Jakinarazpen-panela

### Jakinarazpen-panela erabiltzea

Jakinarazpenak jasotzen dituzunean (mezuak edota dei galduak), ikonoak bistaratuko zaizkizu egoera-barran. Ikonoei buruzko informazio gehiago ikusteko, ireki jakinarazpen-panela, eta ikusi xehetasunak.

Jakinarazpen-panela irekitzeko, arrastatu behera egoera-barra. Jakinarazpen-panela ixteko, arrastatu barra pantailaren beheko aldetik gora.

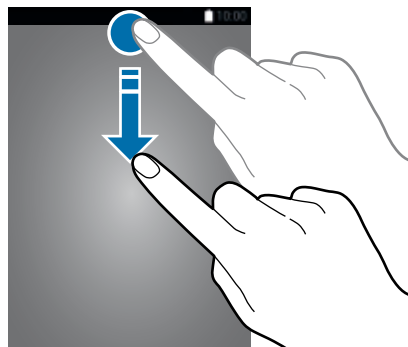

Jakinarazpen-panelean, funtzio hauek erabili ahal izango dituzu.

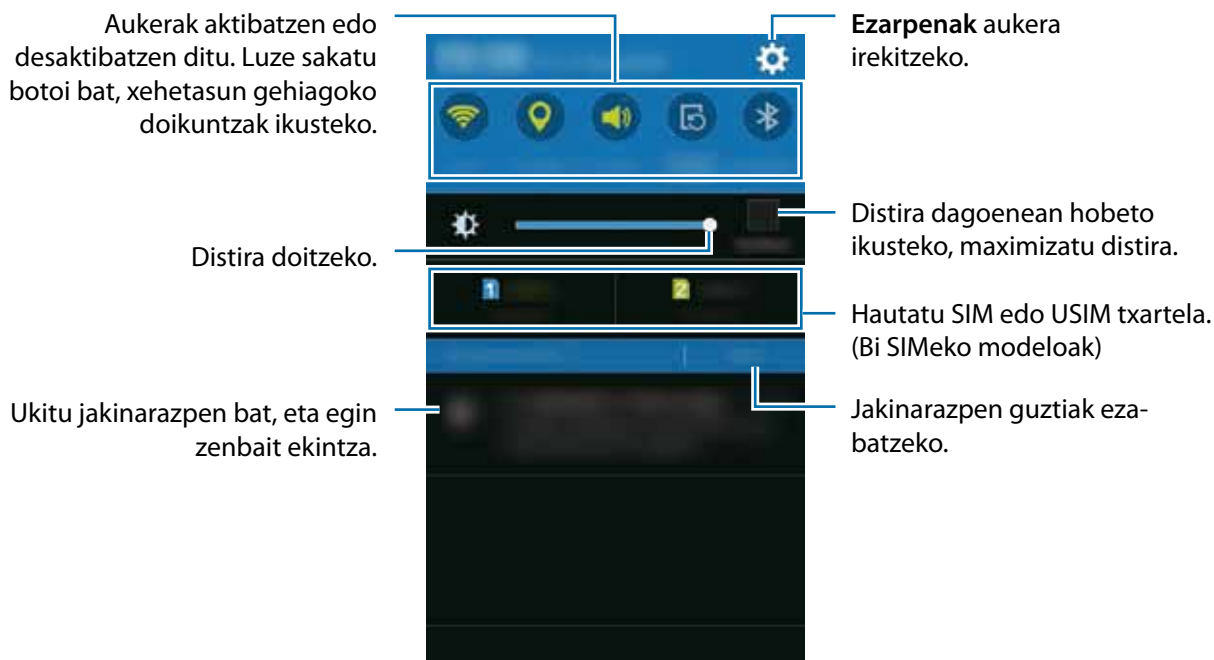

## Doikuntza azkarren botoi guztiak berrantolatzeko.

Jakinarazpen-panelean doikuntza azkarreko botoiak berriro ezartzeko, ireki aplikazioen pantaila, eta sakatu Ezarpenak — Pantaila — Jakinarazpen panela. Luze sakatu aplikazio bat, eta, ondoren, arrastatu beste leku batera.

## Doikuntza azkarren botoiak erabiltzea

Jakinarazpen-panelean, zenbait funtzio aktiba edo desaktiba ditzakezu. Sakatu aukera hauek, aukera aktibatzeko edo desaktibatzeko. Doikuntza zehatzagoak ikus ditzakezu botoi bat luze sakatuz gero.

- **Wi-Fi:** ikusi [WiFia](#) informazio gehiago eskuratzeko.
- **Kokapena:** informazio gehiago eskuratzeko, ikusi [Kokapena](#).
- **Soinua / Bibrazioa / Isilarazi:** soinu-modu bat aukeratzeko.
- **Pantaila biraketa:** gailua biratzen denean interfazea ere bira dadin / bira ez dadin.



Aplikazio batzuek ez dute ematen pantaila biratzeko aukerarik.



- **Bluetooth:** informazio gehiago eskuratzeko, ikusi [Bluetootha](#).
- **Datu mugik.:** informazio gehiago behar baduzu, ikusi [Datuen erabilera](#) edo [Sare mugikorrak](#).
- **Bat.aurr.ultram.:** informazio gehiago behar baduzu, ikusi [Energia aurrezteko funtzioa](#).
- **Mobile hotspot:** informazio gehiago eskuratzeko, kontsultatu [USB modema eta WiFi eremua](#).
- **NFC** (NFCrekin bateragarriak diren modeloak): informazio gehiago eskuratzeko, kontsultatu [NFC \(NFC gaituta duten modeloak\)](#).
- **Sinkron.:** funtzio hau aktibatuz gero, gailuak automatikoki sinkronizatzen ditu aplikazioak (egutegia eta posta elektronikoa, adibidez).
- **Hegaldia modua:** informazio gehiago eskuratzeko, kontsultatu [Hegazkin modua](#).

## Aplikazioak irekitzea

Pantaila nagusian edo aplikazio-pantailan, aukeratu aplikazio baten ikonoa, irekitzeko.

Orain dela gutxi erabili dituzun aplikazioen zerrenda irekitzeko, ukitu , eta aukeratu aplikazio baten ikonoa, irekitzeko.

### Aplikazio bat ixtea

Sakatu  eta arrastatu aplikazioaren ikonoa eskuinera edo ezkerrera, hura ixteko. Aktibatuta dauden aplikazio guztiak ixteko, sakatu  → .

## Aplikazioak instalatzea edo desinstalatzea

### Samsung GALAXY Apps

Erabili aplikazio hau aplikazioak erosteko eta deskargatzeko.

Aplikazio-pantailan, sakatu **GALAXY Apps**.



Baliteke aplikazioa erabilgarri ez egotea, herrialdearen edo zerbitzu-hornitzailearen arabera.

## Aplikazioak instalatzea

Bilatu aplikazioak kategoriaren arabera, edo ukitu , hitz gako bat bilatzeko.

Aukeratu aplikazio bat, hari buruzko informazioa ikusteko. Doako aplikazioak deskargatzeko, sakatu **Instalatu**. Ordaintzeko aplikazioak erosteko eta deskargatzeko, sakatu aplikazioaren prezioa adierazten duen botoia.



Automatikoki eguneratzeko doikuntza aldatzeko, sakatu  → **Ezarpenak** → **Eguneratu aplikazioak automatikoki**, eta, ondoren, hautatu aukera bat.

## Play Store

Erabili aplikazio hau aplikazioak erosteko eta deskargatzeko.

Aplikazio-pantailan, sakatu **Play Store**.

## Aplikazioak instalatzea

Bilatu aplikazioak kategoriaren arabera, edo ukitu , hitz gako bat bilatzeko.



Aukeratu aplikazio bat, hari buruzko informazioa ikusteko. Doako aplikazioak deskargatzeko, sakatu **INSTALATU**. Ordaintzeko aplikazioak erosteko eta deskargatzeko, sakatu prezioa, eta bete pantailako jarraibideak.





Automatikoki eguneratzeko doikuntza aldatzeko, sakatu  → **Ezarpenak** → **Eguneratu aplikazioak automatikoki**, eta, ondoren, hautatu aukera bat.

## Aplikazioak administratzea

### Aplikazioak desinstalatzea edo desgaitzea

Aplikazio lehenetsiak desgaitzeko, ireki aplikazio-pantaila, eta sakatu  → **Desinstal. / Desgaitu apl.**  bistaratuko da desgaitu ditzakezun aplikazioen gainean. Hautatu aplikazio bat, eta sakatu **Onartu**.

Aplikazio-pantailan aplikazio lehenetsiak desinstalatzeko, ireki aplikazio-pantaila, eta sakatu  → **Deskargatutako aplikazioak** →  → **Desinstalatu**. Bestela, aplikazio-pantailan, sakatu **Ezarpenak** → **Aplikazio kudeatzailea**, aukeratu aplikazio bat, eta, gero, sakatu **Desinstalatu**.

## Aplikazioa aktibatzea

Aplikazio-pantailan, sakatu  → **Erakutsi ezkut. apl.**, aukeratu aplikazioak, eta, gero, sakatu **Egina**. Bestela, aplikazio-pantailan, sakatu **Ezarpenak** → **Aplikazio kudeatzailea**, joan **DESAKTIBATUTA** aukeraino, hautatu aplikazio bat, eta, gero, sakatu **Egina**.



- Ocultar aplicaciones: aplikazioak pantailan soilik ezkutatzeko. Ezkutatutako aplikazioak erabiltzen jarraitu ahal izango duzu.
- Deshabilitar aplicaciones: gailuan desinstalatu ezin diren zenbait aplikazio lehenetsi desgaitzeko. Desgaitutako aplikazioak ezingo dituzu erabili.
- Desinstalar aplicaciones: deskargatutako aplikazioak desinstalatzeko.

## Testua idaztea

### Teklatuaren kokapena

Mezuak bidaltzeko, oharrak sortzeko edo beste aukeraren baterako testua idazteko, teklatua bistaratu da automatikoki.



Testua ahoz sartzeko moduak ez du funtzionatzen hizkuntza batzuetan. Testua sartzeko, bateagarria den hizkuntzetako batera aldatu behar duzu idazteko hizkuntza.

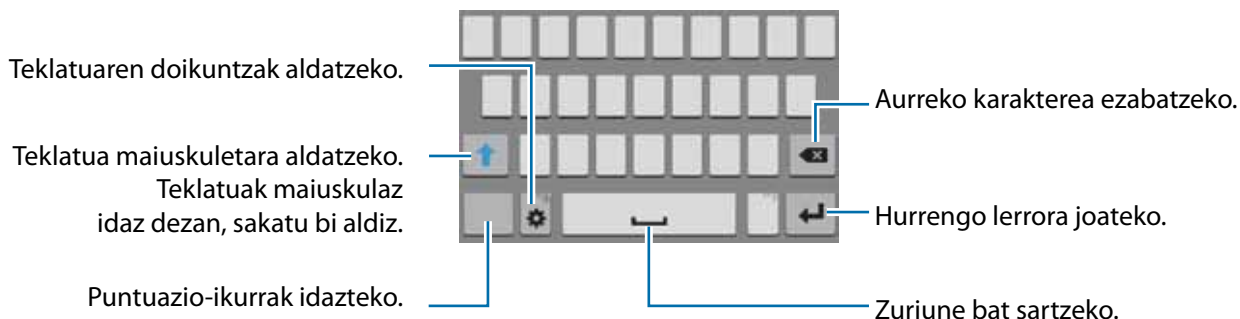

### Sarrerako hizkuntza aldatzea



Sakatu , aukeratu **sarrera hizkuntza**, eta, gero, aukeratu erabili nahi dituzun hizkuntzak. Bi hizkuntza edo gehiago aukeratzen badituzu, idazteko hizkuntza alda dezakezu, zuriune-barra ezkerrera edo eskuinera eramanda.



## Teklatuaren diseinua aldatzea

Sakatu , aukeratu **SARRERA HIZKUNTZAK** aukeraren zerrendako hizkuntzetako bat, eta, gero, hautatu teklatu-diseinu bat, erabiltzeko.

 **3x4 teklatuan**, tekla bakoitzak hiru edo lau karaktere ditu. Karaktere bat sartzeko, sakatu tekla behin baino gehiagotan, nahi duzun karakterea bistaratu arte.



## Teklatuaren funtzio gehigarriak erabiltzea

Luze sakatu  zenbait funtzio erabiltzeko.  ez beste ikonoak bistaratu litezke, erabili duzun azken funtzioaren arabera.

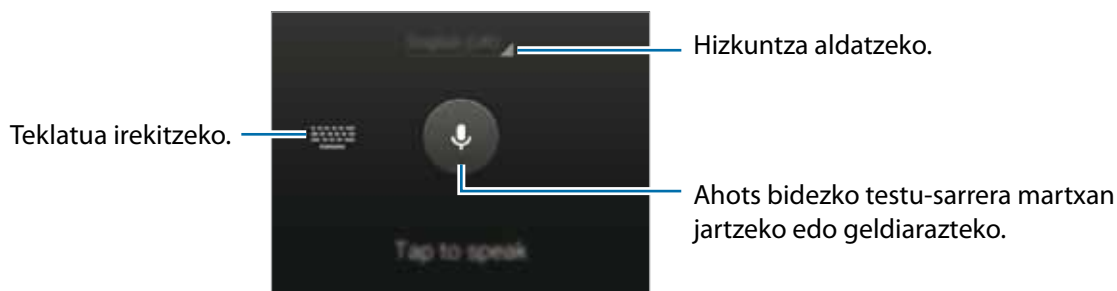
- : teklatuaren doikuntzak aldatzeko.
- : aurpegierak txertatzeko.
- : testua ahots bidez idazteko.



## Kopiatzea eta itsastea

- 1 Luze sakatu testu bat.
- 2 Mugitu  edo , nahi duzun testua aukeratzeko, edo ukitu **Hautatu**, testu osoa aukeratzeko.
- 3 Sakatu **Kopiatu** edo **Moztu**. Hautatutako testua arbelean gordetzen da automatikoki.
- 4 Jarri kurtsorea testua txertatu nahi duzun lekuan, eta sakatu  **Itsatsi**.

## Pantaila-irudia hartzea

Egin pantaila-irudi bat gailua erabiltzen ari zarela.

Luze sakatu, aldi berean, hasierako botoia eta pizteko botoia. **Galeria** → **Screenshots karpeta**n, irudi bat gordeko da. Pantaila-irudi bat egin ondoren, editatu eta beste pertsona batzuekin parteka dezakezu.



Zenbait aplikazio erabili bitartean ezin da hartu pantaila-irudirik.

## Nire fitxategiak

Erabili aplikazio hau gailuan gordetako fitxategietara sartzeko.

Aplikazio-pantailan, sakatu **Nire fitxategiak**.

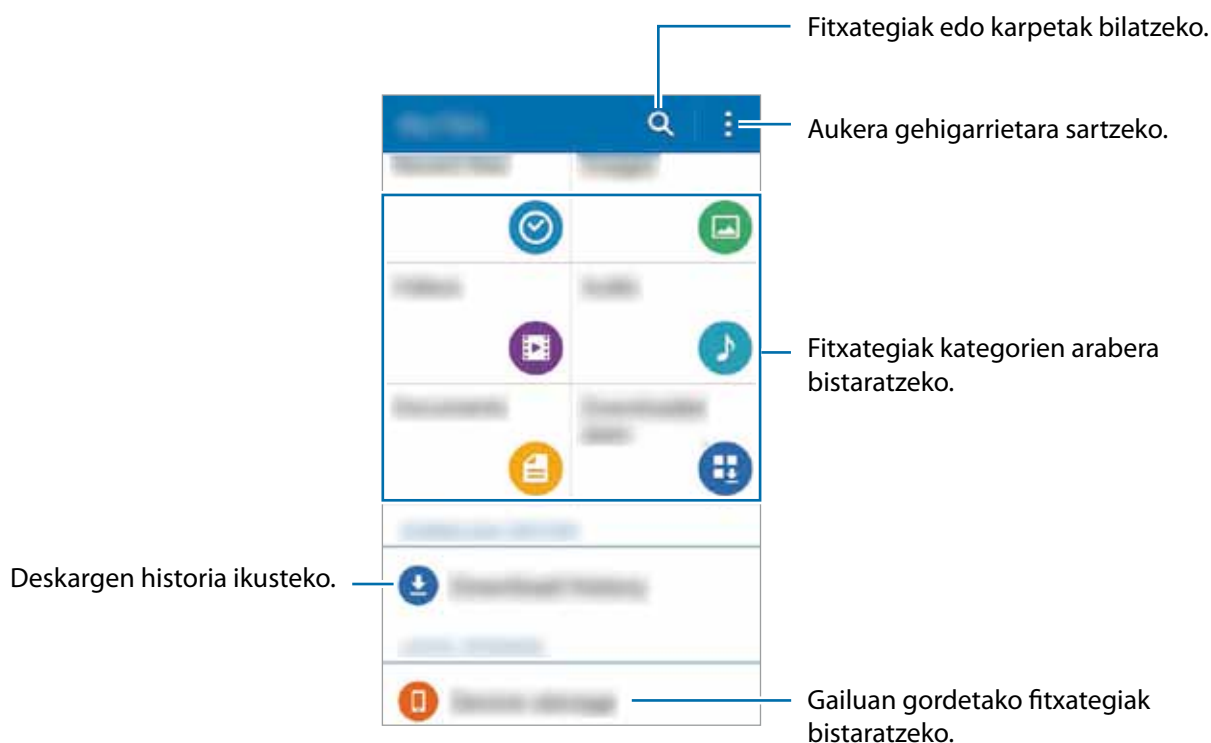





## Energia aurrezteko funtzioa

Erabili funtzio hau gailuko bateriaren iraupena luzatzeko. Energia asko aurrezteko moduan, gailuak hauek egingo ditu:

- Pantailako koloreak tonu grisetan bistaratuko ditu.
- Oinarrizko aplikazioak eta aukeratutakoak soilik egongo dira eskuragarri.
- Pantaila itzaltzen denean, datu mugikorren konexioa desaktibatu egingo da.
- WiFi-a eta bluetootha desaktibatu egingo dira.

Aplikazio-pantailan, ukitu **Ezarpenak** → **Bateria aurrezteko ultra**, eta, gero, arrastatu Bateria aurrezteko ultra.. etengailua, aktibatzeke.

Pantaila nagusiari aplikazio bat gehitzeko, sakatu , eta aukeratu aplikazio bat.

Pantaila nagusiko aplikazio bat ezabatzeko, sakatu  → **Ezabatu**, aukeratu aplikazio bat  erabiliz, eta, gero, sakatu **OK**.

Energia asko aurrezteko moduaren doikuntzak aldatzeko, sarearen konektagarritasuna edo soinua, esaterako, sakatu  → **Ezarpenak**.

Energia asko aurrezteko modua desaktibatzeke, sakatu  → **Ezgaitu Bat. Aurr. ultramodua**.



Gehienezko atsedeen-denbora zenbatetsiak adierazten du zenbat denbora igaroko den bateria agortu arte gailua erabiltzen ez baduzu. Itxarote-denbora aldatu egin liteke, gailuaren doikuntzen eta erabilera-baldintzen arabera.

## Laguntza-informazioa ikustea

Aplikazio bat erabili bitartean haren laguntza-informaziora sartzeko, sakatu  → **Laguntza**.



Baliteke aplikazio batzuek ez izatea laguntza-informaziorik.

# Sare-konektagarritasuna

## Datu mugikorrak

Konektatu gailua sare mugikor batera, Internet erabiltzeko edo beste gailu batzuekin multimedia-fitxategiak partekatzeko. Aukera gehiagoren berri jakiteko, kontsultatu [Datuen erabilera](#).

► **Bi SIMeko modeloak:** aplikazio-pantailan, sakatu **Ezarpenak** → **Uso de datos** SIM edo USIM txartel bat, eta, ondoren, sakatu **Datuen erabilera**.

► **SIM bakarreko modeloak:** aplikazio-pantailan, sakatu **Ezarpenak** > **Datuen erabilera**, eta, gero, aukeratu **Datu mugikorrak**.

## WiFi-a

Konektatu gailua WiFi sare batera, Internet erabiltzeko edo beste gailu batzuekin multimedia-fitxategiak partekatzeko. Aukera gehiagoren berri jakiteko, kontsultatu [WiFi-a](#).



Erabili behar ez baduzu, desaktibatu WiFi funtzioa, bateria aurrezteko.

- 1 Aplikazio-pantailan, sakatu **Ezarpenak** → **Wi-Fi**, eta, gero, sakatu **Wi-Fi** etengailua, aktibatzeke.
- 2 Aukeratu sare bat WiFi sareen zerrendan. Pasahitza eskatzen duten sareek giltzarrapo-formako pasahitz bat izango dute.
- 3 Sakatu **Eskaneatzea**



Gailua WiFi sare bati lotzen zaionean, automatikoki konektatuko da sare horretara eskuragarri dagoen guztietan, pasahitza erabili beharrik gabe.

Gailua sarera automatikoki konekta ez dadin, aukeratu sare-zerrendan, eta sakatu **Ahaztu**.

## USB modema eta WiFi eremua

### USB modema/Bluetooth-a eta WiFi eremua



Erabili funtzio hau Interneteko konexiorik eskuragarri ez badago gailuaren datu mugikorren konexioa partekatzeko ordenagailuekin eta beste gailu batzuekin. WiFi, USB edo bluetooth funtzioen bidez ezarri ahal izango dituzu konexioak.



Baliteke gastu gehigarriak ordaindu behar izatea funtzio hau erabiltzeagatik.

### WiFi eremua erabiltzea

Erabili gailua WiFi eremu eramangarri gisa, beste gailu batzuekin datu-konexioa partekatzeko.

- 1 Aplikazio-pantailan, sakatu **Ezarpenak** → **Ainguraketa eta Wi-Fi er.** → **Wi-Fi eremua**.
- 2 Arrastatu **Wi-Fi eremua** etengailua, aktibatzeke.
  -  bistaratuko da egoera-barran. Gainerako gailuek zurea aurkitu ahal izango dute WiFi sareen zerrendan.
  - WiFi eremurako pasahitz bat ezartzeko, ukitu  → **Konfiguratu berogunea**, eta aukeratu segurtasun-maila bat. Gero, idatzi pasahitza, eta sakatu **Gorde**.
- 3 Beste gailuaren pantailan, bilatu eta aukeratu zurea WiFi sareen zerrendan.
- 4 Gailua konektatuta dagoela, erabili datu mugikorren konexioa Internetera sartzeko.

## USB modemaren funtzioa erabiltzea

Partekatu gailuaren datu mugikorren konexioa beste gailu batzuekin, USB kable bat erabiliz.

- 1 Aplikazio-pantailan, sakatu **Ezarpenak** → **Ainguraketa eta Wi-Fi eremua**.
- 2 Konektatu gailua ordenagailura USB kable baten bidez.
- 3 Hautatu **USB ainguraketa**.  
⚡ bistaratuko da egoera-barran, bi gailuak konektatuta daudenean.
- 4 Ordenagailuan, erabili gailuaren datu mugikorren konexioa.

## Bluetooth ainguratze-funtzioa erabiltzea

Partekatu gailuaren datu mugikorren konexioa beste gailu batzuekin, bluetooth bidez. Ziurtatu konektatzen ari zaren ordenagailuak Bluetootha onartzen duela.

- 1 Lotu gailua beste gailuarekin, bluetooth bidez. Informazio gehiago eskuratzeko, kontsultatu [Bluetootha beste gailu batzuekin lotzea](#).
- 2 Aplikazio-pantailan, sakatu **Ezarpenak** → **Ainguraketa eta Wi-Fi eremua**.
- 3 Aukeratu **Bluetooth ainguraketa**.
- 4 Konektatutako gailuan, ireki bluetootharen doikuntza-pantaila, eta sakatu **⚙️** → **Interneteko sarbidea**.  
⚡ bistaratuko da egoera-barran, bi gailu konektatuta daudenean.
- 5 Gailua konektatuta dagoela, erabili datu mugikorren konexioa Internetera sartzeko.



Konektatzeko metodoak aldatu egin litezke konektatzen diren gailu-moten arabera.

# Pertsonalizatzea

## Pantaila nagusiak eta aplikazioak administratzea

### Pantaila nagusia administratzea

#### Elementuak gehitzea

Aplikazio-pantailan, luze sakatu aplikazio bat eta karpeta bat. Gero, arrastatu pantaila nagusiraino.

Widgetak gehitzeko, luze sakatu pantaila nagusiko leku huts bat, ukitu Widgetak, luze sakatu widget bat, eta arrastatu pantaila nagusiraino.

#### Elementu bat mugitzea eta ezabatzea

Luze sakatu elementu bat pantaila nagusian, eta, gero, mugitu beste leku bateraino.

Elementua beste panel batera eramateko, mugitu pantailaren alboetako bateraino.

Aukera duzu, halaber, sarrien erabiltzen dituzun aplikazioak lasterbideen eremura eramateko (pantaila nagusiaren beheko aldean).

Elementu bat ezabatzeko, luze sakatu. Gero, eraman Ezabatu aukeraraino (pantailaren goiko aldean dago).

#### Karpeta bat sortzea

- 1 Pantaila nagusian, luze sakatu aplikazio bat, eta arrastatu **Karpeta sortu** aukeraraino (pantailaren goiko aldean dago).
- 2 Sartu karpetarako izen bat.
- 3 Sakatu **+**, aukeratu karpetara eraman nahi dituzun aplikazioak, eta sakatu **Egina**.

## Panelak administratzea

Pantaila nagusian, luze sakatu leku huts bat panel bat gehitzeko, mugitzeko edo ezabatzeko.

Panel bat gehitzeko, joan ezkerrera, azkeneraino iritsi arte, eta sakatu **+**.

Panel bat mugitzeko, luze sakatu panel baten aurrebista, eta, gero, mugitu beste kokapen bateraino.

Panel bat kentzeko, luze sakatu panelaren aurrebista, eta mugitu Ezabatu aukeraraino (pantailaren goiko aldean dago).

Panel bat pantaila nagusiko panel nagusi gisa konfiguratzeko, sakatu .

## Aplikazio-pantaila administratzea

### Sailkatzeko modua aldatzea

Aplikazio-pantailan, sakatu  → **Nola ikusi**, eta hautatu sailkapen-metodo bat.

### Aplikazioak ezkutatzea

Ezkutatu aplikazio-pantailan ikusi nahi ez dituzun aplikazioak.

Aplikazio-pantailan, sakatu  → **Ezkutatu aplikazioak**, aukeratu aplikazioak, eta, gero, sakatu **Egina**.

Ezkutatutako aplikazioak bistaratzeko, sakatu  → **Erak. apl. ezgaituak**, aukeratu aplikazioak, eta, ondoren, sakatu **Egina**.

### Elementuak mugitzea

Aplikazio-pantailan, sakatu  → **Editatu**. Luze sakatu elementu bat, eta arrastatu kokaleku berri batera.

Elementua beste panel batera eramateko, arrastatu pantailaren alboetako bateraino.

Elementu bat beste panel batera mugitzeko, eraman **Sortu orria** aukeraraino (pantailaren goiko aldean dago).

## Pantaila-atzealdeak eta melodiak konfiguratzea

### Pantailaren hondoa hautatzea

Hautatu gailuan gordeta daukazun irudi bat edo argazki bat pantaila nagusirako edo blokeo-pantailarako atzealde gisa.

- 1 Pantaila nagusian, luze sakatu leku huts bat, eta sakatu **Pantaila atzealdea**. Bestela, aplikazio-pantailan, sakatu **Ezarpenak** → **Pantaila** → **Pantaila atzealdea**
- 2 Aukeratu pantaila bat, pantaila-atzealde bat aldatzeko edo aplikatzeko.
- 3 Hautatu aukera bat eta argazki bat.
- 4 Sakatu **Pantaila atzealde** edo **Egina**. Bi SIMeko modeloa erabiltzen ari bazara, joan hurrengo urratsera.
- 5 Hautatu argazki bat bi SIM edo USIM txartelen edo txartel bakarraren horma-paper gisa erabiltzeko.

### Melodia aldatzea

Aldatu sarrerako deien eta jakinarazpenen melodiak.

Aplikazio-pantailan, sakatu **Ezarpenak** → **Soinua**.

► **Bi SIMeko modeloak:** sarrerako deietarako melodia bat konfiguratzeko, sakatu **Dei doinuak** → SIM edo USIM txartel bat → **Dei doinuak**, aukeratu melodia bat, eta, ondoren, sakatu **Egina**. Gailuan edo zure kontuan melodia gisa gordetako abesti bat erabiltzeko, sakatu **Gehitu**.

Jakinarazpenetarako melodia bat konfiguratzeko, sakatu **Dei doinuak** → SIM edo USIM txartel bat → **Jakinarazpenak**, aukeratu melodia bat, eta, ondoren, sakatu **Egina**.

► **SIM bakarreko modeloak:** Sarrerako deietarako melodia bat zehazteko, sakatu **Dei doinuak**, aukeratu melodia bat, eta sakatu **Egina**. Gailuan edo zure kontuan melodia gisa gordetako abesti bat erabiltzeko, sakatu **Gehitu**.

Jakinarazpenetarako melodia bat zehazteko, sakatu **Jakinarazpenak**, aukeratu melodia bat, eta sakatu **Egina**.

## Pantaila desblokeatzeko modua aldatzea

Pantaila desblokeatzeko modua aldatu egin dezakezu, beste inor zure datu pertsonaletara sar ez dadin.

Aplikazio-pantailan, sakatu **Ezarpenak** → **Blokeo pantaila** → **Pantailaren blokeoa**, eta, gero, aukeratu blokeatzeko metodo bat. Gailuak kode bat eskatuko du desblokeatzen saiatzen zaren bakoitzean.



Desblokeatzeko kodea ahazten baduzu, eraman gailua Samsungen Laguntza Teknikoko Zerbitzu-zentrora, berrezar dezaten.

### Eredua

Marraztu eredu bat, lau puntu edo gehiago elkartuz, eta, gero, marraztu berriro, berresteko. Definitu segurtasuneko PIN bat, eredu ahazten baduzu pantaila desblokeatzeko.

### PINa

PINak zenbakiak bakarrik ditu. Idatzi gutxienez lau zenbaki, eta, gero, idatzi berriro kodea, berresteko.

### Pasahitza

Pasahitzek karaktereak eta zenbakiak izaten dituzte. Idatzi gutxienez lau karaktere (zenbakiak eta ikurrak erabiliz), eta, gero, idatzi berriro pasahitza, berresteko.



## Beste gailu batetik datuak transferitzea

### Segurtasun-kopien kontuak erabiltzea

Aurreko gailuko segurtasun-kopietako datuak Googleko kontuarekin edo Samsungeko kontuaren transferi ditzakezu. Kontsultatu [Segurtasun-kopiak egitea edo datuak berrezartzea](#), informazio gehiago eskuratzeko.

### Samsung Kies erabiltzea

Inportatu zure datuen segurtasun-kopiako fitxategi bat ordenagailutik Samsung Kies erabiliz, gailuan datuak berrezartzeko. Ordenagailuan datuen segurtasun-kopia egiteko ere erabil dezakezu Samsung Kies. Informazio gehiago eskuratzeko, kontsultatu [Samsung Kiesekin konektatzea](#).

## Kontuak konfiguratzeko

### Kontuak gehitzea

Gailuak erabiltzen dituen aplikazioetako batzuetarako kontu bat erregistratua izan behar da. Sortu kontuak, gailua ahalik eta gehiena aprobetxatzeko.

Aplikazio-pantailan, ukitu **Ezarpenak** → **Kontua** → **Gehitu kontua**, eta hautatu kontu-zerbitzu bat. Gero, bete pantailan agertzen diren jarraibideak, kontuaren konfigurazioa osatzeko.

Edukiak zure kontuekin sinkronizatzeko, aukeratu kontu bat, eta aukeratu sinkronizatu nahi dituzun elementuak.

### Kontuak ezabatzea

Aplikazio-pantailan, ukitu **Ezarpenak** → **Kontuak**, hautatu kontu bat, eta, ondoren, sakatu **⋮** → **Ezabatu kontua**.

# Telefonoa

## Deitzea

Aplikazio-pantailan, sakatu **Telefonoa**

► **Bi SIMeko modeloak:** sakatu **Teklatua**, eta sartu telefono-zenbakia 📞<sup>1</sup> edo 📞<sup>2</sup> deitzeko, edo sakatu 📞<sup>1</sup> bideo-dei bat egiteko.



► **SIM bakarreko modelook:** sakatu Teklatua, idatzi telefono-zenbakia ☎ ahots-dei bat egiteko, edo sakatu 📞 bideo-dei bat egiteko.



Erregistroak, Gogokoak eta Kontaktuak ataletan dauden telefono-zenbakietara ere deitu dezakezu.

## Erregistro- edo kontaktu-zerrenda erabiliz deiak egitea

Sakatu Erregistroak edo Kontaktuak, hautatu kontaktu bat edo telefono-zenbaki bat, eta, ondoren, sakatu ☎ edo 📞

## Nazioarteko dei bat egitea

Sakatu Teklatua.

► **Bi SIMeko modelook:** luze sakatu 0, + ikurra bistaratu arte. Idatzi herrialdeko kodea, area-kodea eta telefono-zenbakia; eta, ondoren, sakatu ☎ edo 📞.

Nazioarteko irteerako deiak blokeatzeko, sakatu **Ezarpenak** → **Deitu** → **Ezarpen gehigarriak** → **SIM edo USIM txartel bat** → **Dei murrizketa**. Gero, aukeratu dei-mota bat, eta hautatu **Nazioarteko deiak aukera**.

► **SIM bakarreko modelook:** luze sakatu 0, + ikurra bistaratu arte. Idatzi herrialdeko kodea, area-kodea eta telefono-zenbakia; eta, ondoren, sakatu ☎.

Nazioarteko irteerako deiak blokeatzeko, sakatu **Ezarpenak** → **Deitu** → **Ezarpen gehigarriak** → **Dei murrizketa**. Gero, aukeratu dei-mota bat, eta hautatu **Nazioarteko deiak aukera**.

## Deiak jasotzea



### Dei bati erantzutea

Dei bat jasotzen duzunean, arrastatu  zirkulu handitik kanpora.

### Dei bat ez onartzea

Dei bat jasotzen duzunean, arrastatu  zirkulu handitik kanpora.

Sarrerako dei bat onartzen ez duzunean mezu bat bidaltzeko, mugitu gorantz ez onartzearen mezuaren barra.

Gaitzespen-mezuak sortzeko, ireki Aplikazioak pantaila, eta sakatu **Telefonia** →  → **Ezarpenak** → **Deitu** → **Konfiguratu dei ukatze mezu..** → .

### Dei galduak

Dei galdu bat baduzu,  bistaratuko da egoera-barran. Dei galduen zerrenda ikusteko, ireki jakinarazpen-panela. Bestela, aplikazio-pantailan, sakatu **Telefonia** → **Erregistroak**, eta dei galduen zerrenda bistaratuko da.

## Hitz egiten ari zarela dituzun aukerak

### Ahots-dei bat martxan dagoenean

Aukera hauek dituzu:

- **Gehi. deia:** bigarren dei bat markatzeko.
- **Teklatua:** teklatua irekitzeko.
- **Deia am.:** uneko deia bukatzeko.
- **Bozgor.** bozgorailua aktibatze edo desaktibatze. Bozgorailua erabiltzen ari zarela, hitz egin mikrofonotik hurbil (gailuaren goiko aldean), eta jarri gailua belarrietatik urrun.
- **Isilarazi:** mikrofonoa desaktibatze, beste solaskideak ez diezazun entzun.
- **Bluetooth:** bluetooth entzungailu batera aldatzeko, halakorik badago gailuari konektatuta.

Sakatu , aukera gehiago ikusteko.

## Bideo-dei bat martxan dela

Sakatu pantaila, aukera hauek erabiltzeko:

- **Aldatu:** aurreko kameraren eta atzekoaren artean aldatzeko.
- **Isilarazi:** mikrofonoa desaktibatzen, beste solaskideak ez diezazun entzun.
- **Deia am.:** uneko deia bukatzeko.

Sakatu , aukera gehiago ikusteko.

# Kontaktuak

## Kontaktuak gehitzea

### Beste gailu batzuetatik kontaktuak ekartzea

Kontaktuak beste gailu batzuetatik zurrera ekar ditzakezu. Informazio gehiago eskuratzeko, kontsultatu [Beste gailu batetik datuak transferitzea](#).

### Kontaktuak eskuz sortzea

- 1 Aplikazio-pantailan, sakatu **Kontaktuak**.
- 2 Sakatu **+**, eta idatzi kontaktu bati buruzko informazioa.
  - : irudi batgehitzeko.
  - **+** / **-**: kontaktu-eremu bat gehitzeko edo ezabatzeko.

### 3 Sakatu **Gorde**

**Teklatua** erabiliz kontaktu-zerrendari telefono-zenbaki bat gehitzeko, sakatu Teklatua, idatzi zenbakia, eta sakatu **Gehitu kontaktuetara**.

## Kontaktuak bilatzea

Aplikazio-pantailan, sakatu **Kontaktuak** → **Kontaktuak**.

Erabili modu hauetako bat bilatzeko:

- Mugitu gora edo behera kontaktu-zerrendan.
- Sakatu bilaketa-eremua (kontaktu-zerrendaren goiko aldean dago), eta sartu bilaketa-irizpideak.

Kontaktu bat aukeratu ondoren, aukeratu hauetako bat.

- ★: gogoko kontaktuei gehitzeko.
- 📞 / 📧: ahots-dei bat edo bideo-dei bat egiteko.
- ✉️: mezu bat idazteko.
- 📧: mezu elektronikoko bat idazteko.

## Pantaila nagusian kontaktuen lasterbideak gehitzea

Gehitu sarrien hitz egiten duzun kontaktuen lasterbideak pantaila nagusian.

- 1 Aplikazio-pantailan, sakatu **Kontaktuak**.
- 2 Hautatu kontaktu bat.
- 3 Sakatu  → **Gehitu lasterbidea** pantaila nagusira.

# Mezuak eta posta elektronikoa

## Mezuak

### Mezuak bidaltzea

Testu-mezuak (SMS) edo multimedia-mezuak (MMS) bidaltzea.



Litekeena da atzerrian zaudenean mezuak bidali edo jasotzeagatik kargu osagarriak izatea.

- 1 Aplikazio-pantailan, sakatu **Mezuak**.
- 2 Sakatu .
- 3 Gehitu hartzaileak, eta idatzi mezu bat.

#### ► Bi SIMeko modeloak:

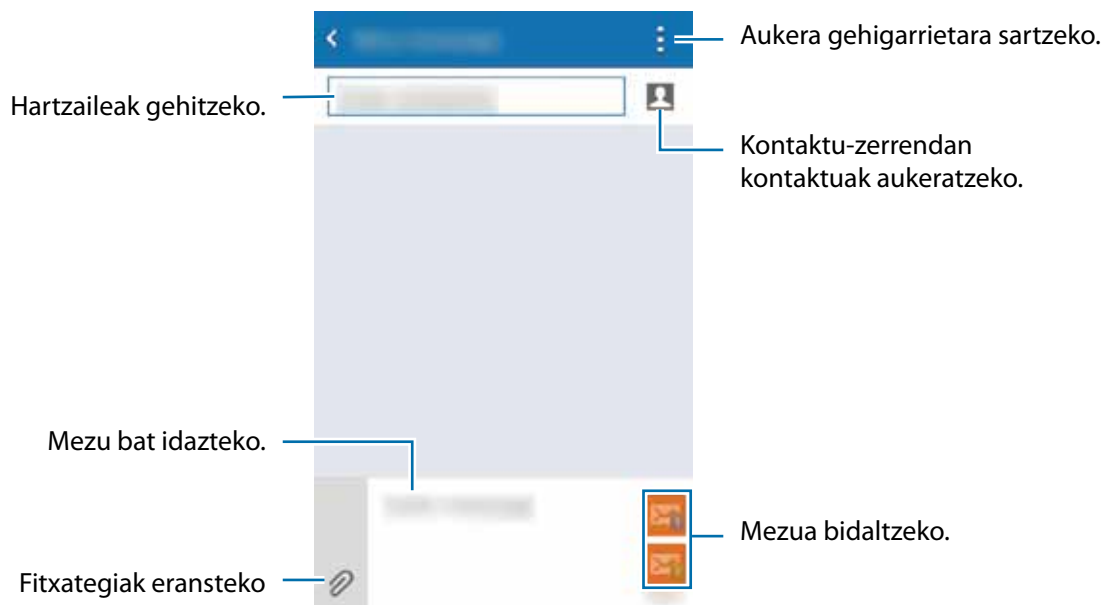



► **SIM bakarreko modeloak:**

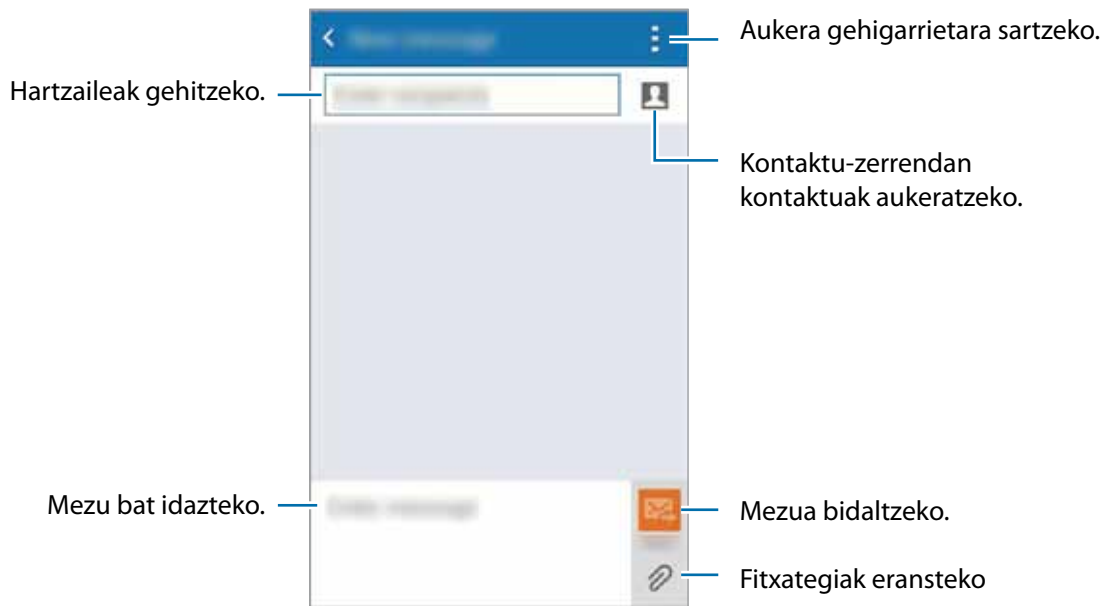

4 ► **Bi SIMeko modeloak:** Sakatu  edo  mezua bidaltzeko.

► **SIM bakarreko modeloak:** Sakatu  mezua bidaltzeko.

## Sarrerako mezuak ikustea

Kontaktuen arabera ordenatutako kateetan sailkatzen dira sarrerako mezuak. Aukeratu kontaktu bat, pertsona horren mezua ikusteko.



Litekeena da atzerrian zaudenean mezuak bidali edo jasotzeagatik kargu osagarriak izatea.

Mezu bat ikusten duzun bitartean, sakatu  aukera gehiago ikusteko.

## Posta elektronikoa

### Posta elektronikoko kontuak konfiguratzea

Aplikazio-pantailan, sakatu **Helbide elektronikoa**

Posta elektronikoa lehen aldiz irekitzen duzunean, konfiguratu kontu bat.

Idatzi zure helbide elektronikoa eta pasahitza. Posta elektronikoko kontu pribatu baterako, ukitu **Hur-rengoa**; enpresa-kontu baterako, ukitu **Eskuzko konfigurazioa**. Gero, segi pantailako jarraibideei, konfigurazioa amaitzeko.

Posta elektronikoko beste kontu bat konfiguratzeko, ukitu **☰** → **Kudeatu kontuak** → **+**

Posta elektronikoko kontu bat baino gehiago badituzu, haietako bat konfigura dezakezu kontu lehene-tsi gisa. Sakatu **☰** → **Kudeatu kontuak** → **⋮** → **Ezarri lehen. kontu gisa**

### Mezu elektronikoa bidaltzea

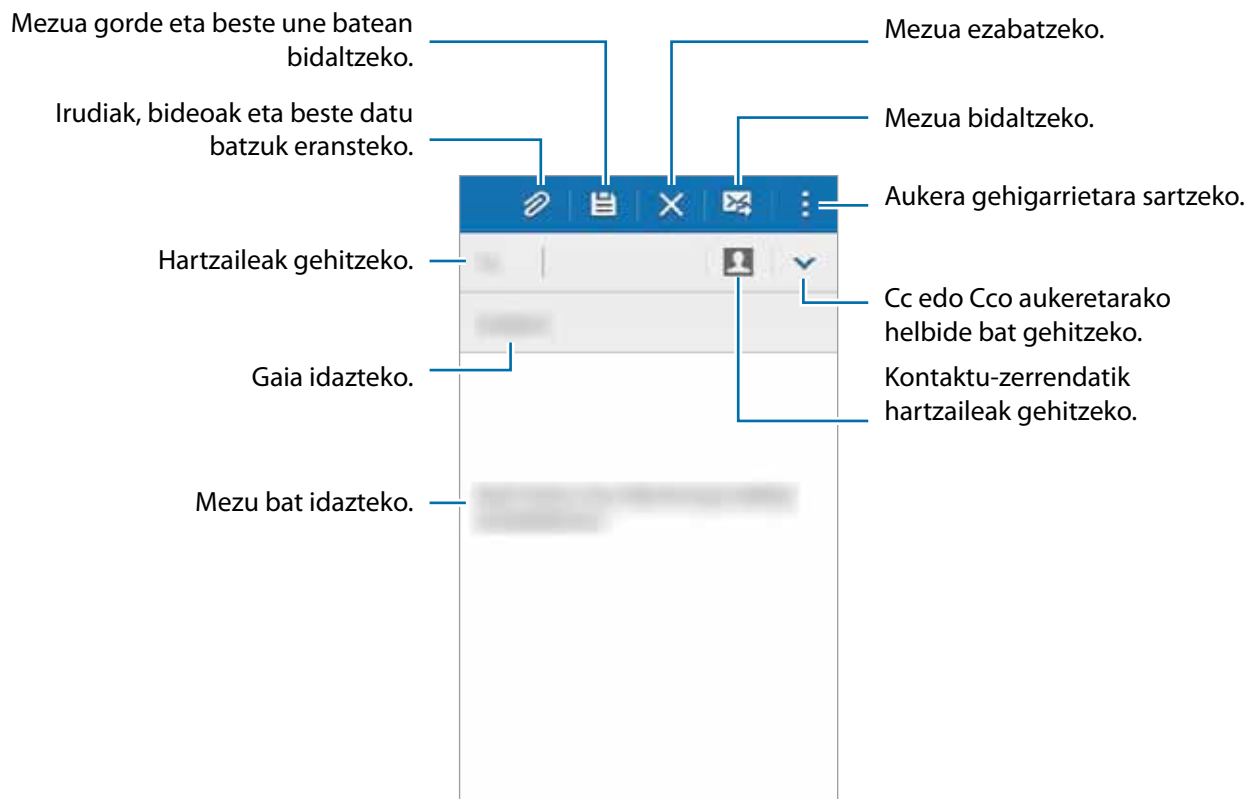

Aplikazio-pantailan, sakatu **Helbide elektronikoa**

Sakatu **✉**, pantailaren behealdean, mezu bat idazteko.



## Mezuak irakurtzea

Aplikazio-pantailan, sakatu **Helbide elektronikoa**

Sakatu , aukeratu erabili nahi duzun posta-kontua, eta mezu berriak berreskuratuko dira. Mezu berriak eskuz berreskuratuzeko, sakatu .

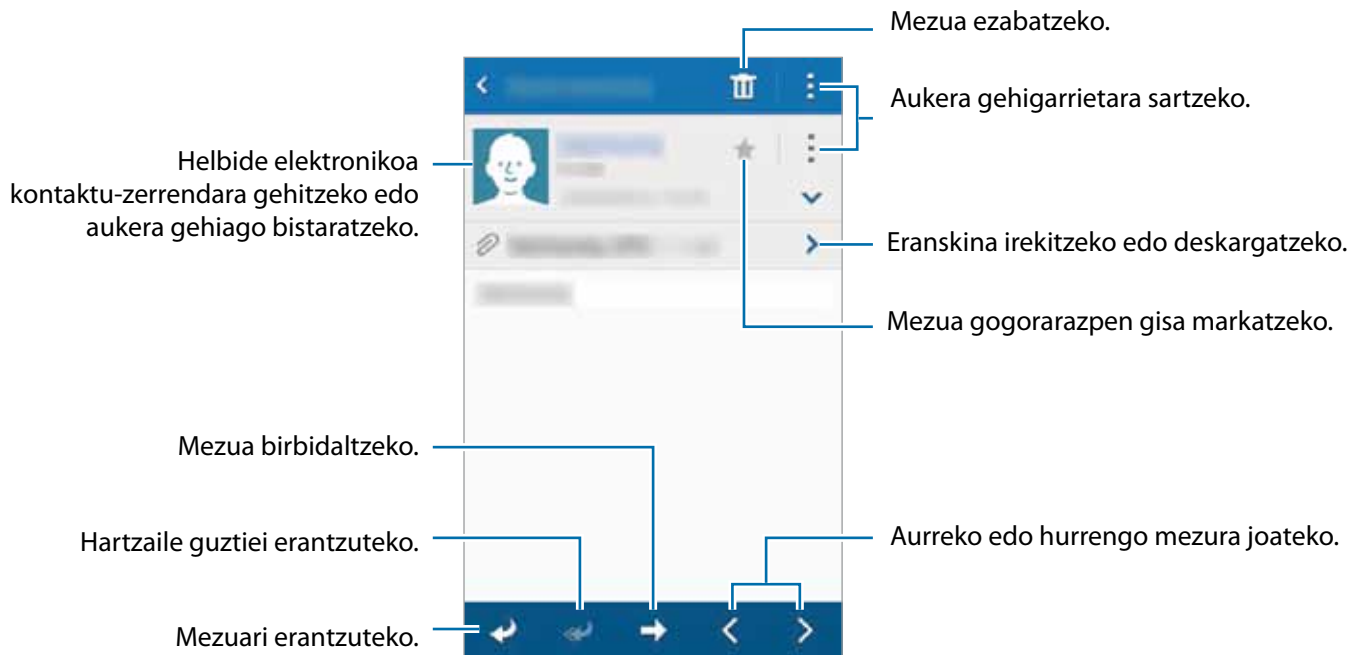

Sakatu mezu bat, irakurtzeko.



# Kamera

## Oinarrizko argazki-ateratzea

### Argazkiak ateratzea edo bideoak grabatzea

- 1 Aplikazio-pantailan, sakatu **Kamera**.
- 2 Aurrebistako pantailan, sakatu kamerarekin fokuratu nahi duzun irudia.
- 3 Sakatu , argazki bat ateratzeko, edo sakatu , bideo bat grabatzeko.  
Bereizi bi hatz pantailan, zooma handitzeko, eta elkartu, txikitzeko.

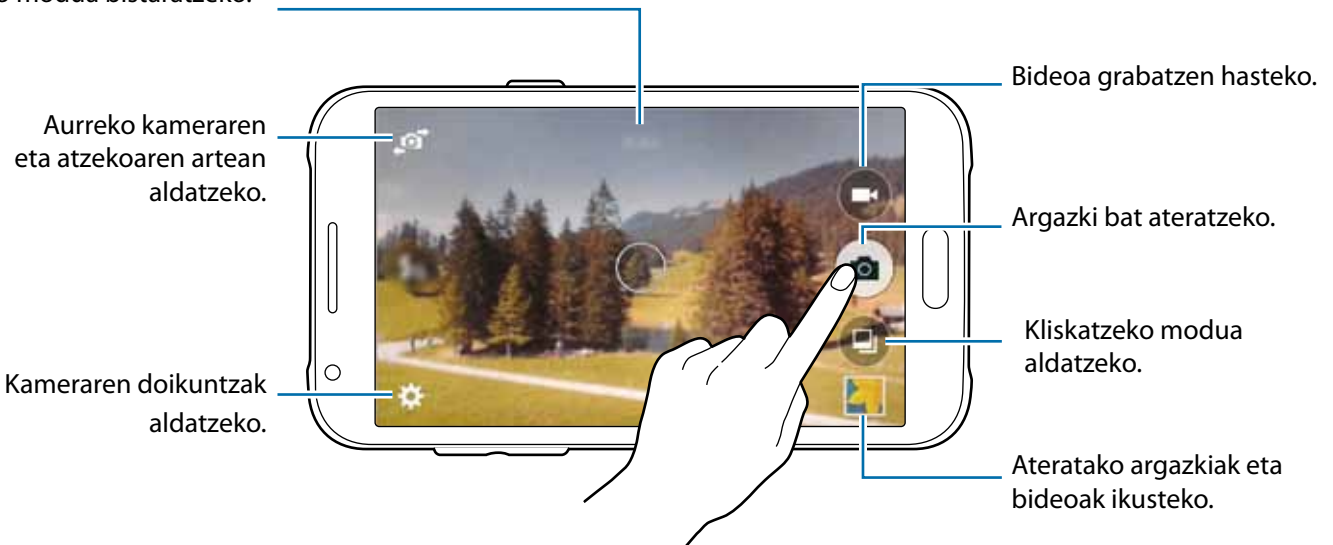

Uneko modua bistaratzeko.



- Kamera automatikoki itzaliko da erabiltzen ari ez bazara.
- Begiratu lentea garbi dagoen. Garbi ez badago, baliteke gailuak ondo ez funtzionatzea be-reizmen handia behar duten modu batzuetan.
- Kameraren aurrealdeko kameraren lentea egokia da angelu zabaleko argazkiak ateratzeko. Baliteke angelu zabaleko argazkietan distortsio txikiagoa egotea; horrek ez du esan nahi gailuak funtzionamendu-arazoak dituenik.

## Kamera martxan jartzea pantaila blokeatuan

Une berezietan argazkiak azkar-azkar ateratzeko, abiarazi **Kamera** pantaila blokeatuan.

Pantaila blokeatuta dagoela, mugitu  zirkulu handitik kanpora.  bistaratzen ez bada, ireki aplikazio-pantaila, ukitu **Ezarpenak** → **Blokeatu pantaila**, eta, ondoren, hautatu **Kamera lasterbidea**



Baliteke funtzio hori erabilgarri ez egotea, herrialdearen edo zerbitzu-hornitzailearen arabera.

### Kamera erabiltzeko arauak

- Ez egin inori argazkirik edo ez grabatu bideorik baimenik gabe.
- Ez egin argazkirik eta ez grabatu bideorik legez debekatuta dagoen lekuetan.
- Ez egin argazkirik eta ez grabatu bideorik inoren pribatutasunari eragin diezaiokezun lekuetan.

## Argazkiak ateratzeko modua

### Auto

Erabili modu hau kamerak ingurua aztertu eta argazkirako modurik onena zehaztu dezan.

Aplikazio-pantailan, sakatu **Kamera** →  → **Auto**.

### Beauty face

Erabili modu hau argazkia ateratzean aurpegiak argiztatzeko, leunagoa izan dadin.

Aplikazio-pantailan, sakatu **Kamera** →  → **Aurpegi ederra**.

## Panorámica

Erabili modu hau zenbait argazki elkartuta argazki bakar bat osatzeko.

Aplikazio-pantailan, sakatu **Kamera** →  → **Panorama**. Gailuak  ikurra jarriko dio argazkiari **Galeria** barruan.





Argazki panoramiko onena ateratzeko, jarraitu aholku hauei:

- Mugitu kamera, poliki, norabide batean.
- Mantendu argazkia kameraren bisorearen markoaren barruan.
- Saiatu ez ateratzen argazkiak atzealde homogeenetan (zeru hutsa edo horma laua).

## Selfie

Erabili modu hau aurreko kamerarekin autorretratu zabalak ateratzeko.

- 1 Aplikazio-pantailan, sakatu Kamera.
- 2 Sakatu  aurreko kamera erabiltzeko.
- 3 Erakutsi esku-ahurra pantailari, edo sakatu  zure buruari argazki bat ateratzeko.

## Argazkirik onena

Erabili modu hau argazki ugari atera eta onena gordetzeko. Joan ezkerrera edo eskuinera, serieko gainerako argazkiak ikusteko. Gailuak argazkirik onena gomendatuko dizu, eta  ikurrarekin identifikatuko du.

Aplikazio-pantailan, sakatu **Kamera** →  → **Argazkirik onena**

## Disparo cont

Erabili doikuntza hau mugitzen ari diren helburuen argazkiak ateratzeko. Aplikazio-pantailan, sakatu **Kamera** →  → **Ater. jarr.**

## Gaua

Erabili modu hau argi gutxi dagoenean argazkiak ateratzeko, flasha erabili gabe. Aplikazio-pantailan, sakatu **Kamera** →  → **Gaua**.











Litekeena da gailu batzuetan funtzio hau erabilgarri ez egotea.

## Kirolak

Erabili doikuntza hau bizkor mugitzen ari diren helburuei argazkiak ateratzeko. Aplikazio-pantailan, sakatu **Kamera** →  → **Kirolak**.

## Kameraren doikuntzak

Aplikazio-pantailan, sakatu **Kamera** → . Baliteke aukeretako batzuk eskuragarri ez egotea argazki-eta bideo-moduetan.

-  /  A: flasha aktibatzeke edo desaktibatzeke.
- : argazkia alderantzikatzen du, jatorrizko eszenaren ispilu den irudia lortzeko, aurreko kamera-rekin argazki bat ateratzen denean.
- : erabili aukera hau argazkiak atzerako kontaktarekin ateratzeko.
- : aukeratu iragazki-efektu bat, argazkiak ateratzean edo bideoak grabatzean erabiltzeko.
-  / : bereizmena aukeratzeko. Erabili bereizmen handiagoa kalitate handiagoa izateko. Zenbat eta handiago aukeratu, orduan eta leku handiagoa hartuko da memorian.

Aukera gehiago erabiltzeko, sakatu .

- **Auto:** konfiguratu gailua esku-ahurra detekta dezan autoerreturatuak ateratzeko erabili ahal izateko.
- **Aurpegi ederra:** konfiguratu gailua argazki bat ateratzeko aurpegiak argiztatuz, irudi leunagoak ateratzeko.
- **Fokatze modua:** fokuratzeko modu bat aukeratzeko. Kamerak fokuratzea kontrolatzeko da Autofokua. Makro, berriz, oso hurbil dauden subjektuetarako da.
- **Esposizio balioa:** esposizioaren balioa aldatzeko. Kameraren sentsoreak jasotzen duen argi-kantitatea zehazteko. Argi gutxi dagoen lekuetan, esposizio handiagoa erabili behar da.
- **ISO:** ISO balio bat hautatzeko. Kamerak argirako duen sentsibilitatea kontrolatzen du. Kamera film-dunen antzera neurtzen dira. Balio txikiak subjektu finkoetarako edo ondo argiztatuetarako erabiltzen dira. Balio handienak argi gutxiko subjektuetarako edo azkar mugitzen direnetarako dira egokiak.

- **Zurien balantzea:** aukeratu zurien balantze egoki bat, irudien kolorea benetakoaren antzekoa izan dadin. Argi-egoera espezifikoetarako diseinatuta daude doikuntzak. Kamera profesionaletan zurien balantzearen espoziziorako egon ohi den bero-tartearen antzekoak dira doikuntza horiek.
  - **Neurketa moduak:** neurtzeko metodo bat aukeratzeko. Argiztapen-balioak nola kalkulatu zehazten du. Zentratua aukerak eszenaren erdialdeko atzeko argia neurtzen du. Punua aukerak, berriz, leku espezifiko bateko argi-balioa neurtzen du. Matrizea aukerak eszena guztia orekatzen du.
  - **Ukitu arg. ateratzeko:** sakatu irudia, aurrebistako pantailan, argazkiak ateratzeko.
  - **Bideoaren neurria:** bereizmena aukeratzeko. Erabili bereizmen handiagoa kalitate handiagoa izateko. Zenbat eta handiagoa aukeratu, orduan eta leku handiagoa hartuko da memorian.
  - **Grabaketa modua:** grabatzeko modua aldatzeko.
  - **Kokapen etiketak:** konfiguratu gailua argazkiari kokapen-etiketa eransteko.
- GPS seinalea hobetzeko, ez atera argazkirik seinalea oztopatu litekeen tokietan edo egoeretan, besteak beste, eraikinen artean, eremu baxuetan edo eguraldi txarra egiten duenean.
  - Kokapen-etiketa erantsia duen argazki bat partekatzen duzunean, kokapenari buruzko informazioa hirugarrenek ikus dezakete.
- **Biltegir. kokapena:** argazkiak memoriako zein kokapenetan gordeko diren aukeratzeko.
  - **Sareta lerroak:** bisorean gidak agertzeko, subjektuak hautatzean argazkia osatzen laguntzeko.
  - **Bolumen tekla:** gailua konfiguratzeko bolumen-botoia erabili ahal izan dadin obturadorea edo zooma kontrolatzeko.
  - **Berrezarri ezarpenak:** kameraren doikuntzak berrezartzeko.



Eskuragarri dauden aukerak desberdinak dira erabiltzen den moduaren arabera.



# Galeria

## Gailuan edukia ikustea

Aplikazio-pantailan, sakatu Galeria, edo aukeratu irudi bat edo bideo bat.

Bideo-fitxategiek  ikonoa dute aurrebistan.

Menu-barra eta aurrebistako miniaturak ezkutatzeko edo bistaratzeko, sakatu pantaila.



# Aplikazio eta funtzio erabilgarriak

## Egutegia

### Gertaerak edo zereginak sortzea

- 1 Aplikazio-pantailan, sakatu **Egutegia**.
- 2 Sakatu **+** Bestela, aukeratu gertaerarik edo zereginik ez duen data bat, eta sakatu berriz data. Egun horretan gertaera edo zereginen bat gordeta badago, sakatu gezia, eta, gero, **+**.
- 3 Hautatu gertaera edo zeregina, eta sartu xehetasunak.
  - **Gehitu gertaera:** gertaera baterako hasiera- eta amaiera-data zehazteko. Errepikatzeko aukera erabil dezakezu.
  - **Gehitu ataza:** zeregin bat egun jakin batera gehitzeko. Lehentasun-doikuntza bat konfiguratu dezakezu (hautazkoa).

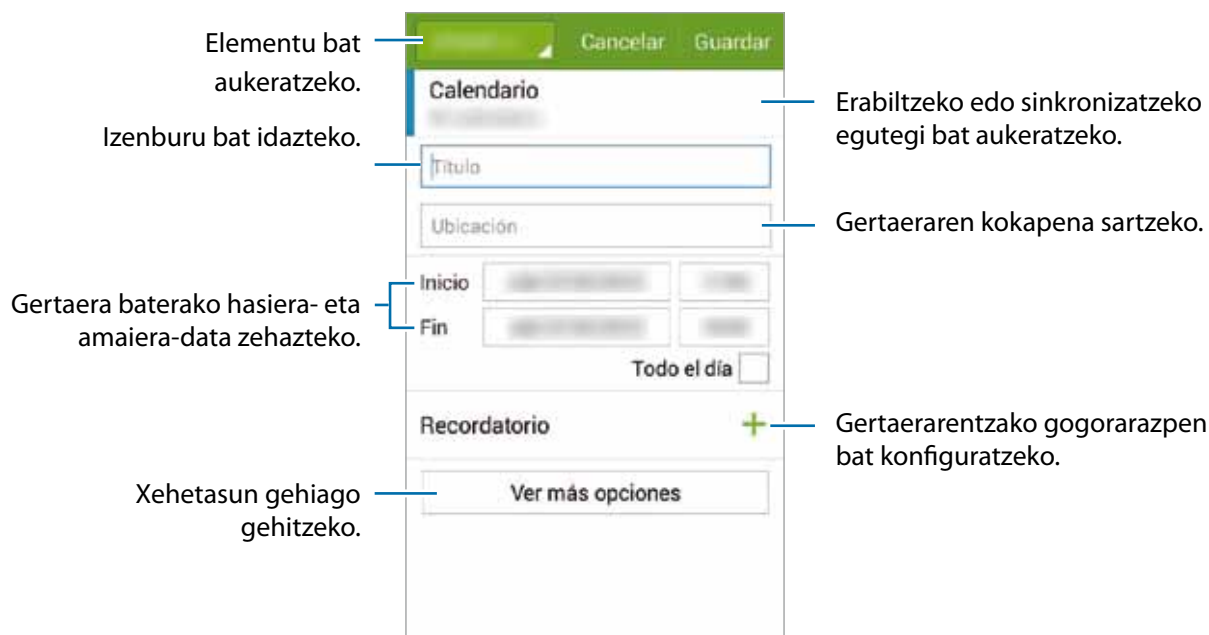

- 4 Sakatu **Gorde**, gertaera edo zeregina gordetzeko.

## Gertaerak eta zereginak zure kontuekin sinkronizatzeko

Aplikazio-pantailan, sakatu **Egutegia**.

Gertaerak eta zereginak zure kontuekin sinkronizatzeko, sakatu **☰** → **Sink**.

Sinkronizatzeko kontuak gehitzeko, sakatu **☰** → **Egutegiak** → **Gehitu kontua**.

Gero, aukeratu kontu bat, sinkronizatzeko, eta hasi saioa. Kontu bat gehitzen duzunean, zirkulu berde bat bistaratuko da izenaren alboan.

Kontu baten sinkronizazio-aukera aldatzeko, aplikazio-pantailan, sakatu **Ezarpenak** → **Kontuak**, eta, gero, aukeratu kontu-zerbitzu bat.

## Internet

1 Aplikazio-pantailan, sakatu **Internet**.

2 Sakatu helbide-eremua. Bilaketa-motorra aldatzeko, sakatu bilaketa-motorraren ikonoa (web-helbidearen eremuaren alboan).

3 Idatzi web-helbidea edo hitz gako bat, eta sakatu **Joan**.

Tresna-barrak ikusteko, arrastatu poliki hatza pantailan behera.

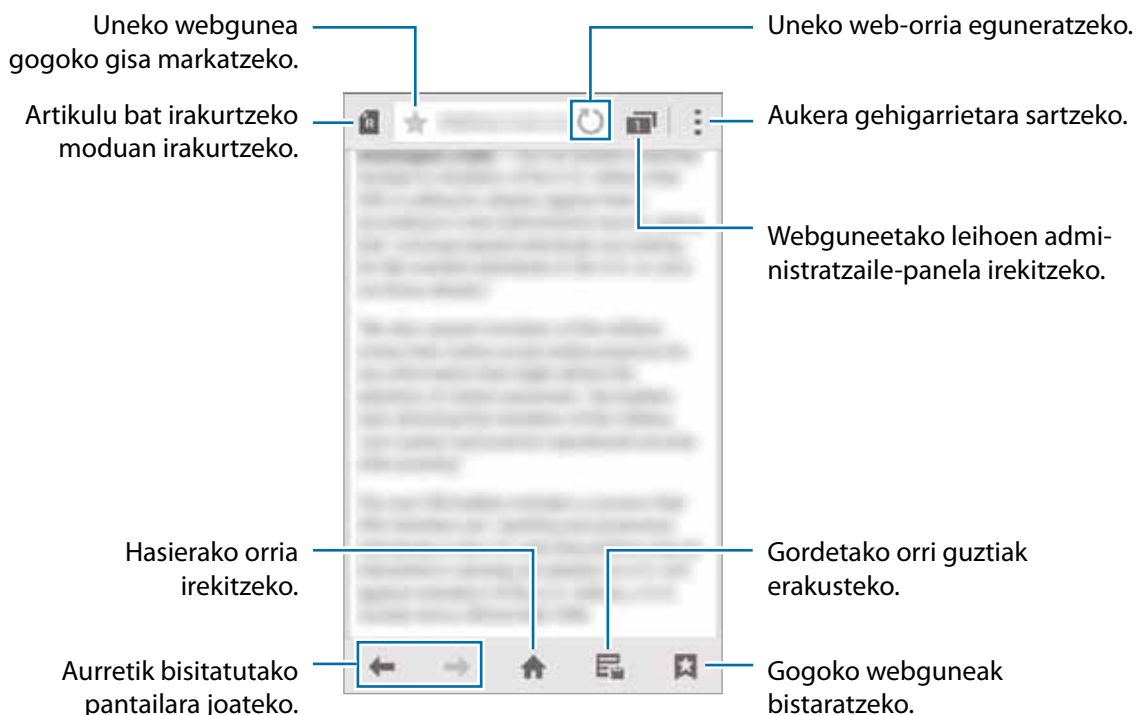

## Bideoa

### Bideoak erreproduzitzea

Aplikazio-pantailan, sakatu **Bideoa**.

Hautatu erreproduzitu nahi duzun bideoa.

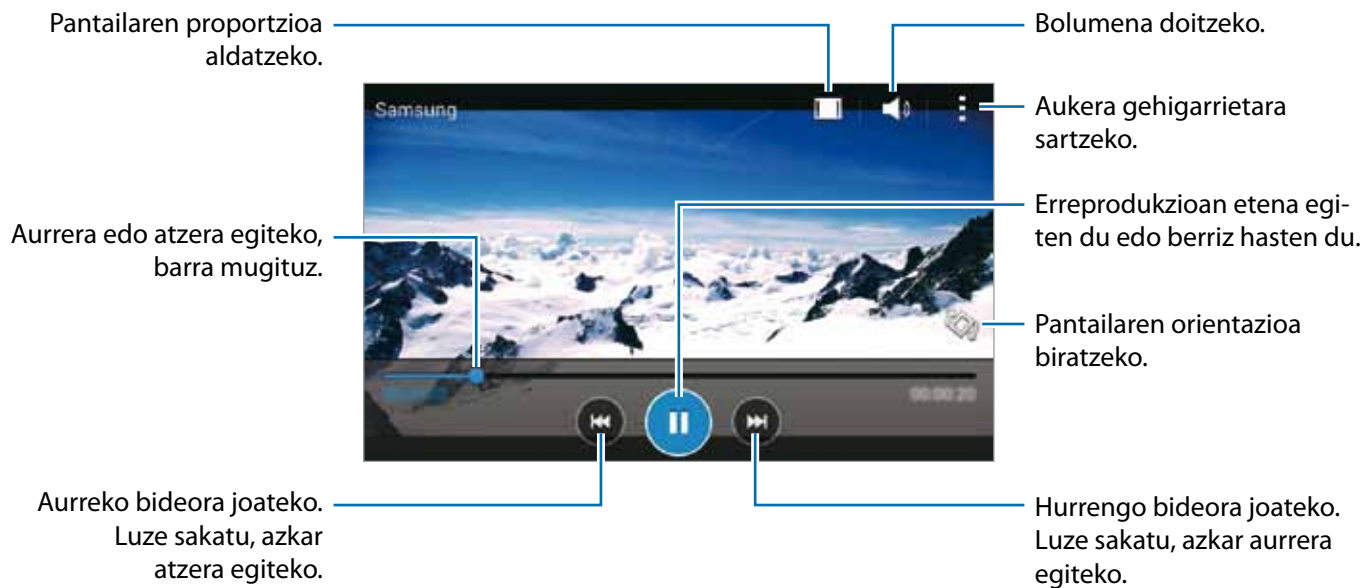

## Erlojua

### Alarma

Aplikazio-pantailan, sakatu **Ordularia** → **Alarma**.

#### Alarmak konfiguratzea

Sakatu **+** alarma-zerrendan, konfiguratu alarma bat, aukeratu zein egunetan errepikatuko den, konfiguratu beste aukera batzuk, eta sakatu **Gorde**. Alarmak aktibatzeke edo desaktibatzeke, sakatu alarma-  
ren alboan dagoen (...), alarma-zerrendan.

- **Errepikatu:** zehaztutako ordua igaro ondoren alarma zer tarterekin eta zenbat aldiz errepika dadin nahi duzun definitzeko.
- **Alarma adimenduna:** alarma adimendunerako ordutegi bat eta tonu bat konfiguratzeke. Alarma adimenduna martxan jarriko da, bolumen baxuan, zehaztutako alarma baino minutu batzuk lehenago. Alarma adimendunaren bolumena pixkanaka handituz joango da, itzali arte edo zehaztutako alarmak jo arte.

#### Alarmak gelditzea

Mugitu **X** zirkulu handitik kanpora alarma bat geldiarazteke. Errepikatzeko aukera ezarrita baldin badago, mugitu **ZZ** zirkulu handitik kanpora denbora-tarte jakin baten ondoren alarma errepika dadin.

#### Alarmak ezabatzea

Sakatu **⋮** → **Hautatu**, hautatu alarmak, eta, ondoren, sakatu **🗑️**

## Munduko erlojua

Aplikazio-pantailan, sakatu **Ordularia** → **Munduko erlojua**

### Erlojuak sortzea

Sakatu **+**, eta, gero, idatzi hiri baten izena edo aukeratu zerrendako hiri bat.

### Erlojuak ezabatzea

Sakatu **:** → **Hautatu**, hautatu erlojuak, eta, ondoren, sakatu **🗑️**

## Kronometroa

Aplikazio-pantailan, ukitu **Ordularia** → **Kronometroa**

Sakatu **Abiarazi**, gertaera baten iraupena kontrolatzeko. Sakatu **Bira**, denbora etapen arabera erregistratzeko.

Denbora neurtzeari uzteko, sakatu **Gelditu**. Erregistratutako denborak ezabatzeko, ukitu **Berrezarri**.

## Atzerako kontaketa

Aplikazio-pantailan, sakatu **Ordularia** → **Tenporizadorea**

Definitu iraupena, eta, gero, sakatu **Abiarazi**.

Tenporizadoreak jotzen duenean, mugitu **✖** zirkulutik kanpora.

## Kalkulagailua

Erabili aplikazio hau kalkulu sinpleak nahiz konplexuak egiteko.

Aplikazio-pantailan, sakatu **Kalkulagailua**

Biratu gailua, ikuspegi horizontala izateko eta kalkulagailu zientifikoa bistaratzeko. Biratu Pantaila funtzioa desaktibatuta badago, sakatu  > **Kalkulagailu zientifikoa**.



## Oharrak

Erabili aplikazio hau oharrak sortzeko eta kategorien arabera antolatzeko.

Aplikazio-pantailan, sakatu **Oroigarriak**

### Oharrak idaztea

Sakatu **+** ohar-zerrendan, eta idatzi ohar bat. Ohar bat idazten duzun bitartean, erabili aukera hauetako bat:

- : kategoria bat sortzeko edo zehazteko.
- : irudiak txertatzeko.
- : ahots-grabaketa bat egin eta oharrean sartzeko.

Oharra gordetzeko, sakatu **Gorde**.

Ohar bat editatzeko, sakatu ohar bat, eta sakatu edukia.





### Oharrak bilatzea

Sakatu  ohar-zerrendan, eta idatzi hitz gako bat, hura duten oharrak bilatzeko.

## Ahots-grabagailua

### Ahots-oharrak grabatzea

Aplikazio-pantailan, ukitu **Ahots grabagailua**

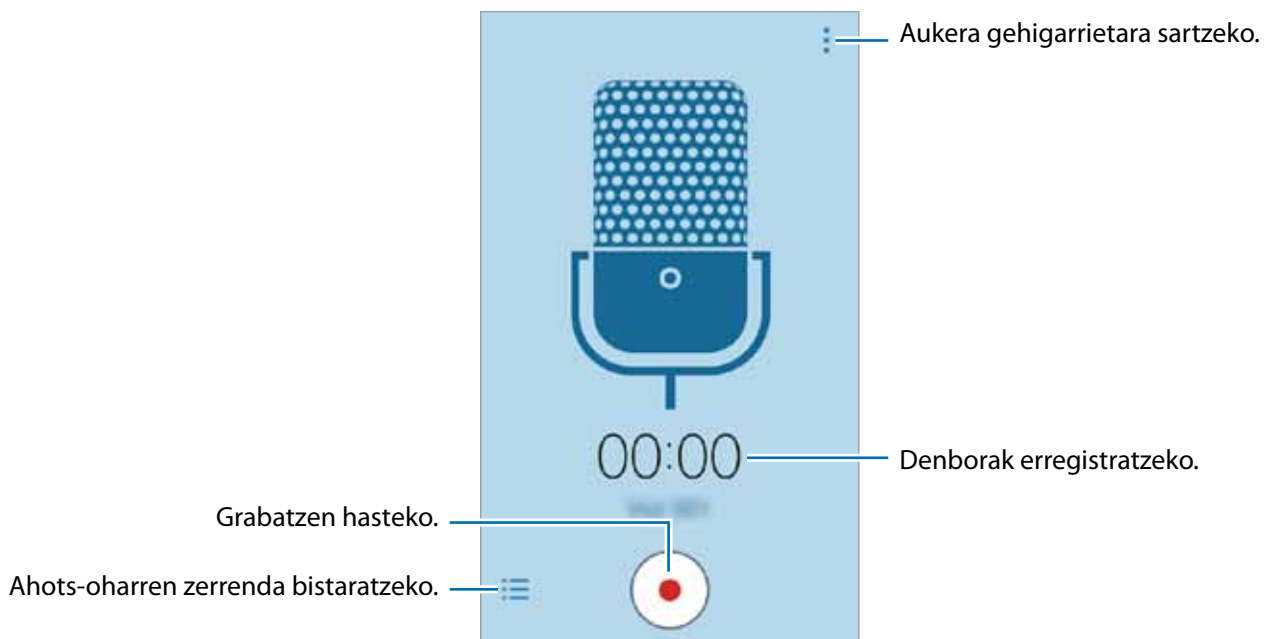

Sakatu , grabatzen hasteko. Mikrofonotik hurbil hitz egin. Sakatu , grabazioa gelditzeko. Grabazioa ezeztatzeko, sakatu . Sakatu , grabazioa amaitzeko.



### Ahots-oharrak erreproduzitzea

Aplikazio-pantailan, sakatu **Ahots grabagailua**.

Sakatu , eta aukeratu ahots-ohar bat, erreproduzitzeko.

- : erreprodukzioan etena egiten du, edo berriz hasten du.
- : aurreko edo hurrengo oharrera joateko.



## Irratia



### FM irratia entzutea

Aplikazio-pantailan, sakatu **Irratia**.

Aplikazioa erabili aurretik, entzungailuak konektatu behar dituzu, irrati-antena gisa funtzionatzen baitute.



FM irratia eskuragarri dauden irrati-kateak bilatu eta gordeko ditu lehen aldiz martxan jartzen denean.

Sakatu , FM irratia pizteko. Irrati-kateen zerrendatik, hautatu nahi duzun irrati-katea, eta sakatu , FM irratia pantailara itzultzeko.

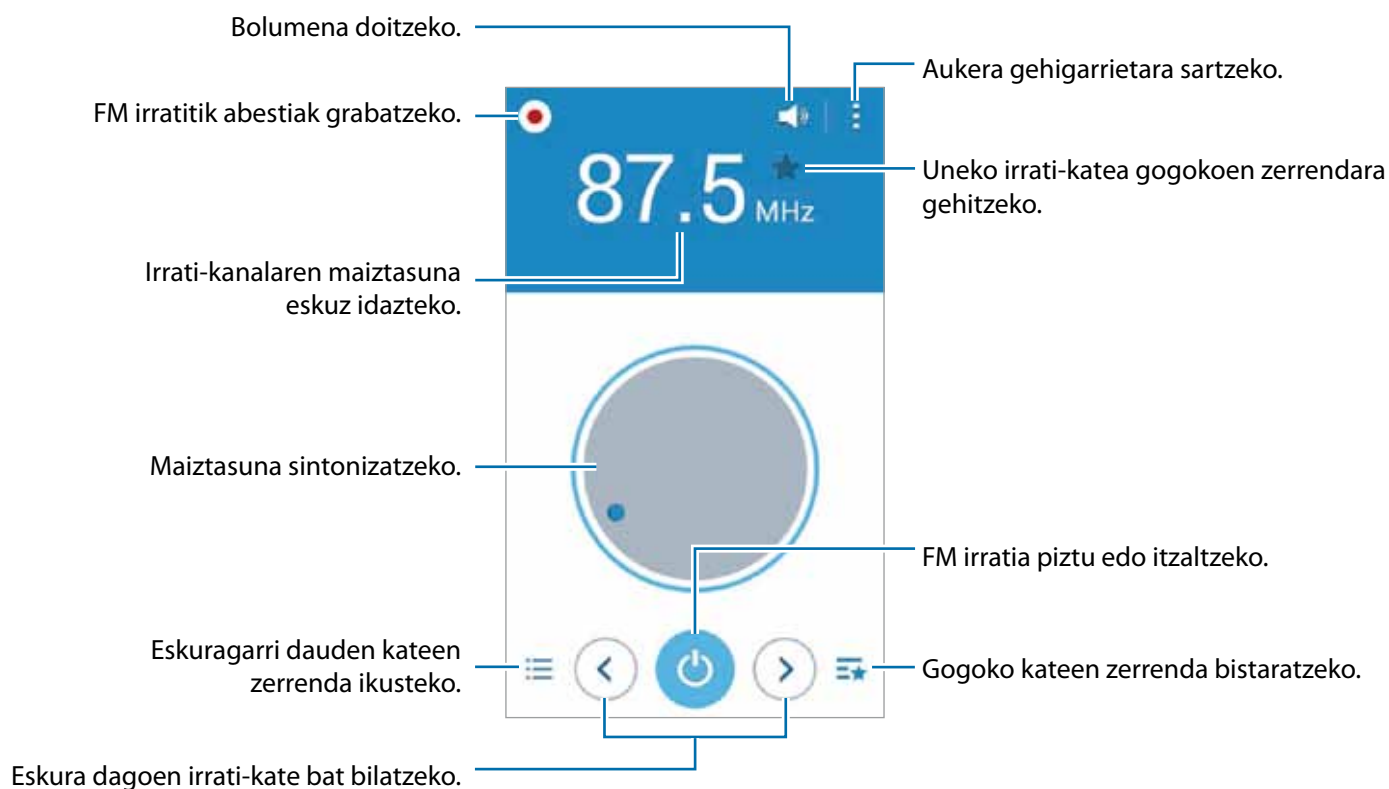

## Irrati-kateak bilatzea

Aplikazio-pantailan, sakatu **Irratia**.

Sakatu  → **Eskaneatzea**, eta, gero, hautatu bilaketa-aukera bat. FM irratia automatikoki bilatzen eta gordetzen ditu eskuragarri dauden irradi-kateak.

Irrati-kateen zerrendatik, hautatu nahi duzun irradi-katea, eta sakatu , FM irratia pantailara itzultzeko.

## Google Apps

Googlek entretenimenduko, negozioetako eta sare sozialetako aplikazioak eskaintzen ditu. Baliteke Googleko kontu bat behar izatea aplikazio batzuetara sartzeko. Informazio gehiago eskuratzeko, kontsultatu [Kontuak konfiguratzea](#).

Aplikazio bati buruzko informazio gehiago ikusteko, ireki aplikazioaren pantaila nagusia, eta sakatu  → **Laguntza**.



Baliteke aplikazio batzuk erabilgarri ez egotea edo beste izen bat edukitzea, herrialdearen edo zerbitzu-hornitzailearen arabera.

## Chrome

Bilatu informazioa, eta nabigatu webguneetan.

## Gmail

Bidali edo jaso mezu elektronikoak Google Mail zerbitzuaren bidez.

## Google+

Partekatu zure nobedadeak, eta jaso zure senitarteko, lagun eta bestelakoen eguneraketak. Zure argazki eta bideoen segurtasun-kopiak egin ditzakezu, eta askoz gauza gehiago.

## Maps

Bilatu zure kokapena mapan, bilatu lekuak, eta ikusi zenbait lekuri buruzko kokapen-datuak.

## Play Music

Ikusi, entzun eta partekatu musika gailutik.

## **Play Movies**

Ikusi gailuan gordetako bideoak, eta deskargatu zenbait eduki, Play Storetik ikusteko.

## **Play Books**

Deskargatu liburuak **Play Storetik**, eta irakurri.

## **Play Kiosco**

Irakurri albiste eta aldizkari interesgarriak, leku eroso batean.

## **Play Games**

Deskargatu jokoak **Play Storetik**, eta jokatu beste pertsona batzuekin.

## **Drive**

Biltegiratu zure edukiak hodeian, sartu haietara edozein lekutatik, eta partekatu beste pertsona batzuekin.

## **YouTube**

Ikusi edo sortu bideoak, eta partekatu beste pertsona batzuekin.

## **Argazkiak**

Administratu gailuan gordetako eta Google+ aukeran kargatutako argazkiak, albumak eta bideoak.

## **Hangouts**

Hitz egin lagunekin, banaka edo taldean, eta erabili irudiak, aurpegierak eta bideo-deiak, elkarrizketetan.

## **Google**

Bilatu azkar elementuak Interneten edo gailuan.

## **Ahots bidezko bilaketa**

Bilatu azkar elementuak, hitz edo esaldi gako bat esanda.

## **Googleko doikuntzak**

Konfiguratu Googleren funtzioetako batzuen doikuntzak.

# Beste gailu batzuekin konektatzea

## Bluetootha

### Bluetooth funtzioari buruz

Bluetoothak haririk habeko zuzeneko konexio bat sortzen du bi gailuren artean, distantzia laburretan. Erabili bluetootha beste gailu batzuekin datuak edo multimedia-fitxategiak partekatzeko.



- Samsungek ez du bere gain hartzen bluetootharen bidez bidalitako edo jasotako datuak galtzearen, bidean atzematearen edo modu desegokian erabiltzearen ardura.
- Egiazta ezazu beti segurtasun egokia duten gailu fidagarriekin partekatzen dituzula datuak. Gailuen artean oztopoak badaude, baliteke distantzia operatiboa murriztea.
- Gerta liteke gailu batzuk (Bluetooth SIG-ek probatu edo baimendu gabekoak batez ere) gailuarekin bateragarriak ez izatea.
- Ez erabili bluetootha legez kanpoko helburuetarako (adibidez, fitxategien kopiak pirateatzeko edo helburu komertzialetarako elkarrizketak legez kanpo grabatzeko).

Samsungek ez du bere gain hartzen bluetootha legez kanpo erabiltzeak ekar litzakeen ondorioen erantzukizunik.

### Bluetootha darabilten beste gailu batzuekin lotzea

- 1 Aplikazio-pantailan, sakatu **Ezarpenak** → **Bluetooth**, sakatu Bluetooth etengailua, aktibatzeke, eta, gero, sakatu **Arakatu**.

Detektatu diren gailu guztien zerrenda azalduko da.

Gailua ikusgai gisa konfiguratzeko, sakatu gailuaren izena.

## 2 Hautatu lotzeko gailu bat.

Gailua dagoeneko beste gailuarekin lotuta badago, sakatu gailuaren izena, automatikoki sortutako pasahitza berretsi gabe.

Lotu nahi duzun gailua ez badago zerrendan, eskatu gailuak ikusgaitasun-aukera aktiba dezan.

## 3 Onartu bluetootharen baimen-eskaera bi gailuetan, berresteko.

## Datuak bidaltzea eta jasotzea

Aplikazio askok bluetooth bidez datuak transferitzeko aukera ematen dute. Datuak, hala nola kontaktuak edo multimedia-fitxategiak, beste bluetooth gailu batzuekin parteka ditzakezu. Ekintza hauek erakusten dute nola bidaltzen den irudi bat beste gailu batera.

### Irudi bat bidaltzea

#### 1 Aplikazio-pantailan, sakatu **Galeria**.

#### 2 Aukeratu irudia.

#### 3 Sakatu **Bluetooth**, eta, gero, hautatu gailu bat, irudia hara transferitzeko.

Lotu nahi duzun gailua ez badago zerrendan, eskatu gailuak ikusgaitasun-aukera aktiba dezan. Edo konfiguratu gailua ikusgai gisa, gainerako gailuentzat.

#### 4 Onartu bluetootharen baimen-eskaera beste gailuan.

### Irudi bat jasotzea

Beste gailu batek irudi bat bidaltzen dizunean, onartu Wi-Fi Direct-en baimen-eskaera. Jasotako irudia **Galerian** gordeko da, **Download** karpetan.

## Bluetooth gailuen lotura kentzea



- 1 Aplikazio-pantailan, sakatu **Ezarpenak** → **Bluetooth**.  
Gailuak lotutako gailuak bistaratuko ditu zerrendan.
- 2 Sakatu , gailuaren izenaren ondoan, lotura kentzeko.
- 3 Sakatu **Desparekatu**.

## Wi-Fi Direct

### Wi-Fi Direct-i buruz

Wi-Fi Direct funtzioak gailuak konektatzen ditu WiFi sare baten bidez, sarbide-puntu baten beharrik gabe.

## Beste gailu batzuekin konektatzea

- 1 Aplikazio-pantailan, sakatu **Ezarpenak** → **Wi-Fi**, eta, gero, sakatu **Wi-Fi** etengailua, aktibatzeko.
- 2 Sakatu  → **Wi-Fi Direct**.  
Detektatu diren gailu guztien zerrenda azalduko da.
- 3 Hautatu konektatzeko gailu bat.  
Gailu ugarirekin konektatzeko, sakatu  → **Konexio anitza**  
Gailuaren izena aldatzeko, sakatu  → **Berrizendatu gailua**
- 4 Onartu WiFi Direct-en baimen-eskaera beste gailuan, baieztatzeko.

## Datuak bidaltzea eta jasotzea

Datuak, hala nola kontaktuak edo multimedia-fitxategiak, beste gailu batzuekin parteka ditzakezu. Ekintza hauek erakusten dute nola bidaltzen den irudi bat beste gailu batera.

### Irudi bat bidaltzea

- 1 Aplikazio-pantailan, sakatu **Galeria**.
- 2 Aukeratu irudia.
- 3 Sakatu  → **Wi-Fi Direct**, eta, gero, hautatu gailu bat, hari irudia transferitzeko.
- 4 Onartu WiFi Direct-en baimen-eskaera beste gailuan.

### Irudi bat jasotzea

Beste gailu batek irudi bat bidaltzen dizunean, onartu Wi-Fi Direct-en baimen-eskaera. Jasotako irudia **Galerian** gordeko da, **Download** karpetan.

## Gailuaren konexioa amaitzea

- 1 Aplikazio-pantailan, sakatu **Ezarpenak** → **Wi-Fi**.
- 2 Sakatu  → **Wi-Fi Direct**.  
Gailuak lotutako gailuak bistaratuko ditu zerrendan.
- 3 Sakatu **Utzi konexioa** → **Onartu**, gailuak deskonektatzeko.

## NFC (NFC gaituta duten modeloak)

### NFC funtzioari buruz

Gailuak hurbileko komunikazio-etiketak (NFC), produktuei buruzko informazioa dakartenak, irakur ditzake. Halaber, funtzio hori erabil dezake ordainketak egiteko eta garraio-txartelak eta ikuskizunetako sarrerak erosteko, deskargatu beharreko aplikazioak deskargatuz gero.



NFC antena integratu bat dauka bateriak. Kontuz erabili bateria NFC antena ez hondatzeko.

### NFC funtzioa erabiltzea

Erabili NFC funtzioa beste gailu batzuetara irudiak edo kontaktuak bidaltzeko eta produktuei buruzko informazioa irakurtzeko NFC etiketak erabiliz. Ordainketa-funtzioa duen SIM edo USIM txartel bat sartzen baduzu, ordainketak eroso-eroso egiteko erabil dezakezu gailua.

Aplikazio-pantailan, sakatu **Ezarpenak** → **NFC**, eta, gero, arrastatu **NFC** etengailua, aktibatzeke. Bestela, ireki doikuntza azkarren panela, eta sakatu **NFC**, aktibatzeke.

Jarri NFC antenaren eremua (gailuaren atzealdean dago) NFC etiketa batetik hurbil. Etiketaren informazioa bistaratuko da.

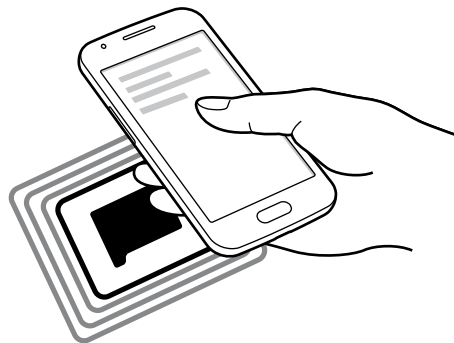

Egiaztatu gailuaren pantaila desblokeatuta dagoela. Bestela, gailuak ez ditu irakurriko NFC etiketak, eta ez du daturik jasoko.



## Erosketa bat egitea NFC funtzioaren bidez

NFC funtzioa ordainketak egiteko erabili ahal izateko, aldez aurretik ordainketa mugikorretako zerbitzuaren bidez erregistratu beharko duzu. Erregistratzeko edo zerbitzuari buruzko informazio gehiago jasotzeko, galdetu zerbitzu-hornitzaileari.

Aplikazio-pantailan, sakatu **Ezarpenak** → **NFC**, eta, gero, sakatu **NFC** etengailua, aktibatzeke.

Jarri NFC antenaren eremua (gailuaren atzealdean dago) NFC txartel-irakurgailuaren gainean.

Ordainketa-aplikazio lehenetsia hautatzeko, sakatu **Sakatu eta ordaindu**, eta aukeratu aplikazio bat.



- SIM edo USIM txartelarekin ordainketa bat egiteko, sartu NFCrako gaitutako SIM edo USIM txartel bat 1. SIM txartelaren erretiluaren zirrikitan. 2. SIM txartelaren erretiluak ez du onartzen NFC funtzioa.
- Baliteke eskura dauden ordainketa-aplikazio guztiak ez egotea ordainketa-zerbitzuen zerrendan.

## Datuak bidaltzea

Erabili Android Beam funtzioa datuak bidali ahal izateko, hala nola webguneak eta kontaktuak, NFCrako gaitutako gailuetara.

- 1 Aplikazio-pantailan, sakatu **Ezarpenak** → **NFC**, eta, gero, sakatu **NFC** etengailua, aktibatzeke.
- 2 Sakatu **Android Beam** eta lerratu **Android Beam** etengailua, aktibatzeke.
- 3 Aukeratu elementu bat, eta jarri beste gailuaren NFC antena zurea gailuaren NFC antenarekin kontaktuan.
- 4 Pantailan **Sakatu bidaltzeko** bistaratzen denean, sakatu gailuaren pantaila bidalketa egiteko.

## Mugikor bidez inprimatzea

Konektatu gailua inprimagailu batekin Wi-Fi edo Wi-Fi Direct funtzioa erabiliz, eta inprimatu irudiak edo dokumentuak.



Gerta liteke beste inprimagailu batzuk ez izatea bateragarriak gailu honekin.

## Inprimagailuko pluginak

Gehitu inprimagailuko pluginak, gailura konektatu nahi dituzun inprimagailuetarako.

Aplikazio-pantailan, ukitu **Ezarpenak** → **Inprimatzea** → **Gehitu inprimagailua**, eta bilatu inprimagailuko plugin bat, Play Storen. Aukeratu inprimagailuko plugin bat, eta instalatu.

## Inprimagailu batera konektatzea

Aplikazio-pantailan, ukitu **Ezarpenak** → **Inprimatzea**, hautatu inprimagailuko plugin bat, eta, ondoren, sakatu pantailaren goiko eskuineko aldean dagoen etengailua, aktibatzeko. Gailuak gailua bera konektatuta dagoen Wi-Fi sare berera konektatuta dauden inprimagailuak bilatuko dugu. Hautatu inprimagailu bat inprimagailu lehenetsi gisa erabiltzeko.

Inprimagailuak eskuz gehitzeko, sakatu, hautatu inprimagailuko plugin bat, ukitu **⋮** → **Gehitu inprimagailua** → **+**, idatzi xehetasunak, eta, ondoren, sakatu **Onartu**.

Inprimatzeko konfigurazioa aldatzeko, aukeratu inprimagailuko plugin bat, eta ukitu **⋮** → **Inprimatzeko ezarpenak**.

## Edukiak inprimatzea

Edukiak -adibidez, irudiak edo dokumentuak- ikusten dituzun bitartean, sakatu **⋮** → **Inprimatu**, eta, gero, hautatu inprimagailu bat.

# Gailuaren eta datuen administratzailea

## Gailua eguneratzea

Software berrienarekin eguneratu dezakezu telefonoa.

### “Firmware Over-the-air” zerbitzuaren bidez eguneratzea

Gailua eguneratu dezakezu firmware over-the-air (FOTA) zerbitzuaren software-bertsio berrienarekin.

Aplikazio-pantailan, sakatu **Ezarpenak** → **Gailuari buruz** → **Software eguneratzea** → **Eguneratu**.

### Samsung Kiesekin eguneratzea

Deskargatu Samsung Kiesen azken bertsioa Samsungen webgunean. Jarri martxan Samsung Kies, eta konektatu gailua ordenagailura. Samsung Kiesek automatikoki ezagutuko du gailua, eta elkarrizketa-koadroan bistaratuko ditu eskuragarri dauden eguneraketak, halakorik balego. Sakatu Eguneratu botoia, elkarrizketa-koadroan, eguneraketa martxan jartzeko. Eguneraketari buruzko informazio gehiago eskuratzeko, kontsultatu Samsung Kiesen laguntza.



- Ez itzali ordenagailua eta ez deskonektatu USB kablea gailua eguneratzen ari den bitartean.
- Gailua eguneratzen ari dela ez konektatu multimedia-gailurik ordenagailura. Bestela, baliteke eguneraketa-prozesua oztopatzea.

## Fitxategiak transferitzea telefonoaren eta ordenagailuaren artean

Mugitu audio-, bideo- eta irudi-fitxategiak edo beste motaren batekoak ordenagailutik gailura eta alderantziz.



Ez deskonektatu USB kablea gailutik fitxategiak transferitzen ari diren bitartean. Hori eginez gero, datuak gal litezke edo gailua honda liteke.



- Ez deskonektatu gailua ordenagailutik gailuan gordetako fitxategiak konektatutako ordenagailuan erreproduzitzen ari diren bitartean. Fitxategia erreproduzitutakoan, deskonektatu gailua ordenagailutik.
- Baliteke gailuak behar bezala ez konektatzea USB hub baten bidez konektatuta badaude. Konektatu gailua zuzenean ordenagailuaren USB atakara.

### Multimedia-gailu gisa konektatzea

- 1 Konektatu gailua ordenagailura USB kable baten bidez.
- 2 Ireki jakinarazpen-panela, eta sakatu **Multimedia gailu gisa kon.** → **Multimedia gailua (MTP)**.  
Ordenagailuak multimedia-transferentziako protokoloa (MTP) onartzen ez badu edo kontrolagailuak instalatuta ez badaude, sakatu **Kamera (PTP)**.
- 3 Transferitu fitxategiak telefonoaren eta ordenagailuaren artean.

### Samsung Kiesekin konektatzea

Samsung Kies aplikazio informatiko bat da, multimedia-edukiak eta datu pertsonalak administratzen dituena eta Samsung gailuekin sinkronizatzen dituena. Deskargatu Samsung Kiesen azken bertsioa Samsungen webgunean.

- 1 Konektatu gailua ordenagailura USB kable baten bidez.  
Samsung Kies automatikoki abiaraziko da ordenagailuan. Samsung Kies ez bada abiatzen, egin klik bi aldiz zure ordenagailuko Samsung Kiesen ikonoan.
- 2 Transferitu fitxategiak telefonoaren eta ordenagailuaren artean.  
Informazio gehiago nahi izanez gero, ikus Samsung Kiesen laguntza.

## Segurtasun-kopiak egitea edo datuak berrezartzea

Babestu datu pertsonalak, aplikazioen datuak eta haien doikuntzak gailuan. Datu konfidentzialen segurtasun-kopia bat egin dezakezu segurtasun-kopien kontu batean, eta haiek beste une batean esku-ratu.

### Google kontuak erabiltzea

- 1 Aplikazio-pantailan, sakatu **Ezarpenak**.
- 2 Sakatu **Babes kopia eta berrezarri**, eta hautatu **Babes kopia kontua**.
- 3 Sakatu **Set bakup account** eta hautatu kontu bat, segurtasun-kopia gisa.



Datuak berrezartzeko, Googleko kontuan saioa hasi beharko duzu konfigurazio-laguntzailearen bidez. Gailuan fabrikako datuak berrezarri abiarazi eta ireki ahalko duzu konfigurazio-laguntzailea. Googleko kontuan konfigurazio-laguntzailerik gabe hasten baduzu kontua, gailuak ez ditu berriro berrezarriko segurtasun-kopiako datuak

## Datuak berrezartzea

Ezabatu gailuaren doikuntza guztiak eta gailuko datu guztiak. Fabrikako datuak berrezarri aurretik, ziurtatu gailuan gordetako datu garrantzitsu guztien segurtasun-kopia egin dela. Kontsultatu [Segurtasun-kopiak egitea edo datuak berrezartzea](#), informazio gehiago eskuratzeko.

Aplikazio-pantailan, sakatu **Ezarpenak** → **Babes kopia eta berrezarri** → **Berrezarri fabrika datuak** → **Berrezarri gailua** → **Ezabatu guztia**. Gailua automatikoki berrabiaraziko da.

# Doikuntzak

## Doikuntzei buruz

Erabili aplikazio hau gailua konfiguratzeko, aplikazioen aukerak definitzeko eta kontuak gehitzeko.

Aplikazio-pantailan, sakatu **Ezarpenak**.



Gailua SIM bakarrekoa edo bikoia den, onartutako funtzioak ez dira berdinak beti eta, batzuetan, beste izen bat dute

## KONEXIOAK

### WiFi-a

Aktibatu WiFi funtzioa, WiFi sare batera konektatzeko eta Internetera nahiz sareko beste gailu batzuetara sartzeko.

Doikuntza-pantailan, sakatu **Wi-Fi**, eta, gero, arrastatu **Wi-Fi** etengailua, aktibatzeko.

Aukerak erabiltzeko, sakatu .

- **Eskaneatzea:** eskuragarri dauden sareak bilatzeko.
- **Wi-Fi Direct:** Wi-Fi Direct aktibatzeko eta gailuak zuzenean Wi-Fi bidez konektatzeko, fitxategiak partekatzeko.
- **Aurreratua:** WiFi-aren doikuntzak pertsonalizatzeko.
- **WPS sakatze-botoia:** WPS botoi batekin babestutako WiFi sare batera konektatzeko.
- **WPS PIN sarrera:** WPSko PIN batekin babestutako WiFi sare batera konektatzeko.

### WiFi-a aktibo ez izateari buruzko politika konfiguratzeko

Ukitu  → **Aurreratua** → **Utzi Wi-Fia piztuta gauean**.



Pantaila desaktibatuta dagoela, gailuak automatikoki desaktibatuko ditu WiFi bidezko konexioak. Hori gertatzen denean, gailua automatikoki sartzen da sare mugikorretara, haiek erabiltzeko konfiguraturuta badago. Baliteke horrek datuak transferitzeagatik kostuak izatea. Gastu gehigarriak saihesteko, konfiguratu aukera hau **Beti** gisa.

## Bluetootha

Aktibatu bluetootha, informazioa distantzia txikietan trukatzeko.

Doikuntza-pantailan, sakatu **Bluetooth**, eta, gero, sakatu Bluetooth etengailua, aktibatzeneko.

Aukera gehiago erabiltzeko, sakatu .

- **Ikusgait. denbora muga:** gailua ikusgai zenbat denboran egongo den definitzeko.
- **Jasotako fitxategiak:** bluetooth bidez jasotako fitxategiak bistaratzeko.

## USB modema eta WiFi eremua

Erabili gailua WiFi eremu gisa, beste gailu batzuekin datu-konexioa partekatzeko. Informazio gehiago jakiteko, kontsultatu [USB modema eta WiFi eremua](#).

Doikuntza-pantailan, sakatu **Ainguraketa eta Wi-Fi eremua**.

- **Wi-Fi eremua:** Partekatu gailuaren datu mugikorren konexioa beste ordenagailu edo gailu batzuekin, WiFi sarea erabiliz. Funtzio hau erabil daiteke, sare-konexioa erabilgarri ez badago.
- **USB ainguraketa:** partekatu gailuaren datu mugikorren konexioa ordenagailu batekin, USB bidez. Ordenagailu batera konektatzen denean, gailua ordenagailurako haririk gabeko modem gisa erabiltzen da.
- **Bluetooth ainguraketa:** partekatu gailuaren datu mugikorren konexioa beste ordenagailu edo gailu batzuekin, Bluetooth bidez.

## Hegazkin-modua

Gailuko haririk gabeko funtzio guztiak desaktibatzen ditu doikuntza honek. Sarerik gabeko zerbitzuak soilik erabil daitezke.

Doikuntza-pantailan, sakatu **Hegaldi modua**.

## Datuen erabilera

Datuen erabilera kontrolatzeko eta muga-doikuntzak pertsonalizatzeko balio du.

Doikuntza-pantailan, sakatu **Datuen erabilera**.

- **Datu mugikorrak:** gailua konfiguratzeko, edozein sare mugikorretan erabil ditzan datu-konexioak.
- **Ezarri mugikorraren datu...:** datu mugikorren erabilerarako muga bat zehazteko.
- **Datu erabiltze zikloa:** berrezartzeko hileko eguna zehazteko, hala, denbora-tarte jakin batzuetan datuen erabilera kontrolatu ahal izateko.

Aukera gehiago erabiltzeko, sakatu .

- **Datu roaminga:** gailua konfiguratzeko, desplazamenduan dagoela datu-konexioak erabiltzeko.
- **Mugatu atzeko planoko datuak:** gailua konfiguratzeko, bigarren mailako sinkronizazioa desaktiba dezan sare mugikor bat erabili bitartean.
- **Sinkronizatu automatikoki datu..:** zenbait aplikazioen sinkronizazio automatikoa aktibatze edo desaktibatze, adibidez, egutegiarena edo posta elektronikoa. Kontu bakoitzerako sinkronizatu nahi duzun informazioa hemen hauta dezakezu: **Ezarpenak** → **PERTSONALA**
- **Erakutsi Wi-Fiaren erabilera:** gailua konfiguratzeko, WiFi bidezko datuen erabilera bistaratu dezan.
- **Wi-Fi eremu ibiltariak:** WiFi eremuak aukeratzeko, bigarren mailako aplikazio aktiboek erabili ez ditzaten.

## SIM txartelen administratzailea (bi SIMeko modelook)

Aktibatu zure SIM edo USIM txartelak, eta pertsonalizatu SIM txartelaren doikuntzak.

Doikuntza-pantailan, sakatu **SIM txartelen administratzailea**.

- **Ahots deia:** ahots-deietarako SIM edo USIM txartel bat hautatzeko.
- **Bideo deia:** bideo-deietarako SIM edo USIM txartel bat hautatzeko.
- **Datu zerbitzuaren sarea:** datu-zerbitzuetarako SIM edo USIM txartel bat hautatzeko.
- **SIM duala beti aktibatuta:** dei batean, beste SIM edo USIM txarteleko deiak jasotzeko aukera emateko gailuari.



Funtzio hau aktibatzen baduzu, baliteke gastu handiagoak izatea deia desbideratzeagatik, eskualdearen edo zerbitzu-hornitzailearen arabera.

## Kokapena

Aldatu kokapen-informazioaren baimenen doikuntzak.

Doikuntza-pantailan, sakatu **Kokalekua**, eta, gero, sakatu **Ubicación** etengailua, aktibatzeko.

- **Modua:** aukeratu zure kokapen-datuak biltzeko bitarteko bat.
- **AZKEN KOKAPEN ESKAERAK:** uneko kokapenari buruzko informazioa zer aplikaziok eskatzen duten erakusten du, bai eta haiek zenbat bateria erabiltzen duten ere.
- **KOKAPEN ZERBITZUAK:** gailuak erabiltzen dituen kokapen-zerbitzuak ikusteko.



## NFC (NFC gaituta duten modeloak)

NFC funtzioa aktibatuta, NFC etiketa informaziodunak irakur eta idatz daitezke. Doikuntza-pantailan, sakatu **NFC**, eta, gero, sakatu **NFC** etengailua, aktibatzeko.

- **Android Beam:** Android Beam funtzioa aktibatzeko, datuak bidali ahal izateko —hala nola webguneak eta kontaktuak— NFCrako gaitutako gailuetara.
- **Sakatu eta ordaindu:** mugikorreko ordainketak egiteko ordainketa-aplikazio lehenetsia ezartzeko



Baliteke eskura dauden ordainketa-aplikazio guztiak ez egotea ordainketa-zerbitzuen zerrendan.

## Inprimatzea

Konfiguratu instalatutako inprimagailuaren pluginen doikuntzak. Eskuragarri dauden inprimagailuak bila ditzakezu edo bat eskuz gehitu, fitxategiak inprimatzeko.

Doikuntza-pantailan, sakatu **Inprimatzea**

## Sare gehiago

Pertsonalizatu konfigurazioa, sareak kontrolatzeko.

Doikuntza-pantailan, sakatu **Sare gehiago**.

## Mezularitza-aplikazio lehenetsia

Hautatu mezularitza-zerbitzurako aplikazio lehenetsia.

## Sare mugikorrak

- **Datu muigikorrak:** gailua konfiguratzeko, edozein sare mugikorretan erabil ditzan datu-konexioak.
- **Datu roaminga:** gailua konfiguratzeko, desplazamenduan dagoela datu-konexioak erabiltzeko.
- **Sarbide izenak:** sarbide-puntuaren izenak konfiguratzeko (APN).
- **Sare modua SIM 1 / Sare modua SIM 2 (bi SIMeko modeloak):** sare-mota bat hautatzeko. Sare modua (SIM bakarra duten modeloak): sare-mota bat aukeratzeko.
- **Sareko operadoreak:** sareak eskuz bilatzeko eta haietako bat aukeratzeko.

## VPN

Konfiguratu sare pribatu birtualak (VPN), eta konektatu haietara.

## GAILUA

### Soinua

Aldatu zure gailuko soinuen doikuntzak.

Doikuntza-pantailan, sakatu **Soinua**

- **Bolumena:** dei-doinu, musika, bideo, sistema-soinu eta jakinarazpenen bolumen-maila doitzeko.
- **Dei tonuak** (Bi SIMeko modeloak)
  - **Dei tonuak:** sarrerako deietarako dei-doinu bat gehitzeko edo aukeratzeko.
  - **Jakinarazpenak:** Gertaeratarako doinu bat aukeratzeko; adibidez, sarrerako mezu eta deietarako.
- **Dei tonuak** (SIM bakarra duten modeloak): sarrerako deietarako dei-doinu bat gehitzeko edo aukeratzeko.
- **Jakinarazpenak** (SIM bakarra duten modeloak): Gertaeratarako doinu bat aukeratzeko; adibidez, sarrerako mezu eta deietarako.
- **Bibratu doinua jotzean:** gailua konfiguratzeko, deiak jasotzean bibratu eta melodia bat erreproduzi dezan.
- **Markaketa teklatu tonua:** gailua konfiguratzeko, teklatuko teklak sakatzean soinua egin dezan.
- **Ukimen soinuak:** gailua konfiguratzeko, ukipen-pantailan aplikazio bat edo aukera bat hautatzen duzun bakoitzean soinu bat egin dezan.
- **Pantaila blokeoaren soinu.:** gailua konfiguratzeko, ukipen-pantaila blokeatzen edo desblokeatzen duzunean soinu bat egin dezan.

### Pantaila

Aldatu pantailaren doikuntzak.

Doikuntza-pantailan, sakatu **Pantaila**

- **Pantaila atzealdea:**
  - **Hasierako pantaila:** pantaila nagusirako atzealdeko irudi bat aukeratzeko.
  - **Blokeo pantaila:** blokeo-pantailarako atzealdeko irudi bat aukeratzeko.
  - **Hasiera eta blokeo pantaila:** pantaila nagusirako eta pantaila blokeaturako atzealdeko irudi bat aukeratzeko.
- **Jakinarazpen panela:** jakinarazpen-panelean bistaratzen diren elementuak pertsonalizatzeko.

- **Argitasuna:** pantailaren distira doitzeko.
- **Air. li. modua:** aktibatu modu hau distira handia dagoenean pantaila hobeto ikusteko.
- **Biratu pantaila automatik.:** gailua konfiguratzeko, hura biratzean edukia ere automatikoki bira dadin.
- **Pantailaren denbora muga:** pantailaren atzeko argiztapena itzali aurretik zenbat denbora igarotzea nahi duzun hautatzeko.
- **Fantasia:** gailua konfiguratzeko, pantaila-babesa martxan jar dezan kargatzen ari denean edo mahai-gaineko oinarri batera konektatuta dagoenean.
- **Letra estiloa:** pantailako testuaren letra-tipoa aldatzeko.
- **Letraren neurria:** letra-tipoaren tamaina aldatzeko.

## Blokeo-pantaila

Blokeo-pantailaren doikuntzak aldatzeko.

Doikuntza-pantailan, sakatu **Blokeo pantaila**

- **Pantailaren blokeoa:** pantaila desblokeatzeko modua aldatzeko. Aukera hauek aldatu egin litezke, pantaila desblokeatzeko aukeratuta dagoen moduaren arabera.
- **Erloju duala:** gailua konfiguratzeko, erloju duala bistaratu dezan.
- **Data erakutsi:** gailua konfiguratzeko, data ere bistaratu dezan erlojuarekin batera.
- **Kamera lasterbidea:** gailua konfiguratzeko, pantaila blokeatuan kamerarako lasterbidea bistaratu dezan.



Baliteke funtzio hori erabilgarri ez egotea, herrialdearen edo zerbitzu-hornitzailearen arabera.

- **Jabearen informazioa:** erlojuarekin batera bistaratuko den zuri buruzko informazioa sartzeko.
- **Desblokeatzeko efektua:** pantaila desblokeatzean bistartzeko efektu bat hautatzeko.
- **Laguntza testua:** gailua konfiguratzeko, blokeo-pantailan laguntza-testua bistaratu dezan.

## Deiak

Pertsonalizatu dei-funtzioen doikuntzak.

Doikuntza-pantailan, sakatu **Deia**.

- **Dei ukatzea:**
  - **Ukatze automatiko modua:** zenbaki jakin batzuen deiak automatikoki baztertze.
  - **Ukatze automatikoen zerren.:** telefono-zenbakiak kudeatzeko deiak automatikoki ez onartze-ko zerrendan.
  - **Konfiguratu dei ukatze mezu.:** dei bat errefusatzuz gero bidaliko den mezua gehitzeko edo editatzeko.
- **Deiak erantzutea/amaitzea:**
  - **Tekla nagusia sakatzea:** gailua konfiguratzeko, hasierako botoia sakatuz gero deiei erantzun ahal izateko.
  - **Pizteko tekla sakatzea:** gailua konfiguratzeko, pizteko botoia sakatuz gero deia amaitzeko.
- **Deien lotutako agerkariak:**
  - **Dei jakinarazpen agerkari.:** gailua konfiguratzeko, aplikazioak erabiltzen ari zarela dei bat jasotzen duzunean leiho gainerakor bat ager dadin.
  - **Egoera agerkariak deietan:** gailua konfiguratzeko, aplikazioak erabiltzen ari zarela dei baten egoera adierazten duen leiho gainerakor bat ager dadin.
- **Ezarpen gehigarriak:**
  - **Dei egilearen IDa:** irteerako deietan zure dei-identifikazioa erakusteko solaskideei.
  - **Dei birbidaltzea:** sartzen diren deiak beste zenbaki batera bidaltzeko.
  - **Eremu kode automatikoa:** gailua konfiguratzeko, aurrezenbaki bat jar dezan (lurralde- edo herrialde-kodea) telefono-zenbakien aurretik.
  - **Dei murrizketa:** sarrerako edo irteerako deiak blokeatzeko.
  - **Deia zain:** dei-oharrak jasotzeko dei bat martxan dela.
  - **Markatze finko zenbakiak:** FDN modua aktibatze edo desaktibatze, deiak FDN zerrendako zenbakietara murrizteko. Sartu SIM edo USIM txartelarekin batera emandako PIN2 kodea.
- **Dei tonu eta tekl. tonuak:**
  - **Dei tonuak:** sarrerako deietarako dei-doinu bat gehitzeko edo aukeratzeko.
  - **Bibratu doinua jotzean:** gailua konfiguratzeko, deiak jasotzean bibratu eta melodia bat erreproduzi dezan.
  - **Markaketa teklatu tonua:** gailua konfiguratzeko, zenbaki-teklatuko teklak sakatzean soinua egin dezan.
- **Ezkutatu nire bideoa:** irudi bat hautatzeko, zure solaskideak ikus dezan.

- **Ahots posta zerbitzua** (Bi SIMeko modeloak)
  - **Ahots postaren ezarpenak:** ahots-postontzirako zerbitzu-hornitzailea aukeratzeko.
  - **Ahots postaren ezarpenak:** ahots-postontzirako zerbitzura sartzeko zenbakia idazteko. Zenbaki hori zure zerbitzu-hornitzaileak emango dizu.
- **Ahots posta zerbitzua** (SIM bakarreko modeloak): ahots-postontzirako zerbitzu-hornitzailea aukeratzeko.
- **Ahots postaren ezarpenak** (SIM bakarreko modeloak): ahots-postontzirako zerbitzuan sartzeko zenbakia idazteko. Zenbaki hori zure zerbitzu-hornitzaileak emango dizu.

## Aplikazio-administratzailea

Ikusi eta kudeatu gailuko aplikazioak.

Doikuntza-pantailan, sakatu **Aplikazio kudeatzailea**.

## PERTSONALA

### Kontuak

Gehitu posta elektronikoko kontuak edo sare sozialetakoak.

Doikuntza-pantailan, ukitu **Kontuak**.

### Segurtasun-kopiak egitea eta leheneratzea

Aldatu doikuntzak, doikuntzak eta datuak kudeatzeko.

Doikuntza-pantailan, sakatu **Babes kopia eta berrezarri**.

- **Egin nire dat. bab. kop.:** gailua konfiguratzeko, zure doikuntzen eta aplikazioetako datuen segurtasun-kopia egin dezan Googleren zerbitzari batean.
- **Babes kopia kontua** segurtasun-kopien Googleko kontua konfiguratzeko edo editatzeko.
- **Berrezarpen automatikoa:** gailua konfiguratzeko, berriro instalatzen dituzunean zure aplikazioetako doikuntzak eta datuak berrezar daitezten.
- **Berrezarri fabrikako datuak:** doikuntzak fabrikako balio lehenetsiekin berrezartzeko, eta datu guztiak ezabatzeko.

## Erabilgarritasuna

Desgaitasun fisikoren bat duten pertsonentzako funtzio bereziak dira irisgarritasun-zerbitzuak. Sartu eta aldatu doikuntza hauek gailuaren irisgarritasuna hobetzeko.

- **Zuzeneko sarbidea:** gailua konfiguratzeko, hasierako botoia hiru aldiz sakatuta hautatutako irisgarritasuneko menuak ireki ditzan.
- **Deiak erantzutea/amaitzea:**
  - **Tekla nagusia sakatzea:** gailua konfiguratzeko, hasierako botoia sakatuz gero deiei erantzun ahal izateko.
  - **Pizteko tekla sakatzea:** gailua konfiguratzeko, pizteko botoia sakatuz gero deia amaitzeko.
- **Ukipen bakarra modua:** konfiguratu gailua, sarrerako deiak edo jakinarazpenak kontrolatzeko botoia arrastatu beharrean ukituz.
- **ZERBITZUAK:** Gailuaren erabilerraztasuna ikusteko.
- **TalkBack:** TalkBack aktibatzeke, ahotsezko erantzunak izateko. Funtzio hau erabiltzen ikasteko laguntza-informazioa ikusteko, sakatu **Ezarpenak** → **Erabili TalkBack?**.
- **Esan pasahitzak:** gailua konfiguratu dezakezu pasahitza ozen irakurri dezan TalkBack aktibatuta dagoela sartzen duzunean.
- **Letraren neurria:** letra-tipoaren tamaina aldatzeko.
- **Kolore negatiboak:** pantailako koloreak alderantzikatzeke eta, hartara, ikusgarritasuna hobetzeko.
- **Lupa keinuak:** Gailua konfiguratzeko, hatzekin keinuak egiten dituzunean zooma handitzeko eta txikitzeko.
- **Irisgarritasun lasterbidea:** Gailua konfiguratzeko, TalkBack aktiba dezan pizteko botoia luze sakatu, eta, ondoren, pantaila bi hatzez luze sakatuz gero.
- **Testutik hizketarako aukerak:** TalkBack aktibatzen denean testua ahots bihurtzeko erabiltzen diren funtzioen doikuntzak alda ditzakezu (adibidez, hizkuntza, abiadura eta beste hainbat).
- **Flash jakinarazpena:** konfiguratu flasha, keinu egin dezan sarrerako deiak, mezu berriak edo jakinarazpenak daudenean.
- **Itzali soinu guztiak:** gailuaren soinu guztiak isilarazteko.
- **Google azpitoluak (CC):** konfiguratu gailua Googlerekin bateragarria den edukian azpitoluak bistaratzeko eta azpitoluen doikuntza aldatzeko.

- **Mono audioa:** audioa entzungailu batekin entzun behar baduzu soinu monofonikoa aktibatzeke.
- **Soinu oreka:** konfiguratu gailua, entzungailuak erabiltzean soinu-balantzea doitzeko.
- **Ukitu eta eutsi atzerapena:** ikono edo pantaila bat zenbat denboraz sakatu behar duzun definitzeko, normal sakatuta egiten ez duen beste ekintza alternatibo bat egin dezan.
- **Elkarreragin kontrola:** aktibatu interakzio-kontrolaren modua, aplikazioak erabiltzen dituzun bitartean egiten dituzun sarrerekiko gailuaren erreakzioa mugatzeko.

## SISTEMA

### Hizkuntza eta testua sartzea

Aldatu testua idazteko doikuntzak. Hautatu den hizkuntzaren arabera, baliteke aukera batzuk erabilgarri ez egotea.

Doikuntza-pantailan, sakatu **Hizkuntza eta sarrera**.

#### Hizkuntza

Pantailako hizkuntza hautatzeko aukera ematen du (menu eta aplikazio guztietarako).

#### Lehenetsia

Testua idazteko teklatu-mota bat hautatzeko balio du.

#### Samsung teklatura

Samsung teklatuaren doikuntzak aldatzeko, sakatu .



Eskuragarri dauden aukerak aldatu egin litezke lurraldearen edo zerbitzu-hornitzailearen arabera.

- **Euskara:** teklatuarentzat diseinu lehenetsi bat hautatzeko.
- **Aukeratu sarrera hizkuntzak:** aukeratu idatziko diren testuen hizkuntzak.
- **Testu iragarlea:** testu prediktiboaren modua aktibatzeke, idazten duzunaren arabera hitzak iradoki ditzan gailuak. Hitzen iradokizunetarako doikuntzak ere pertsonaliza daitezke.
- **Ordezkapen automatikoa:** Gailua konfiguratzeko, gaizki idatzitako edo osatu gabeko hitzak zuzendu ditzan zuriune-barra edo puntuazio-marka erabilita.

- **Maiuskula jartze automat.:** gailua konfiguratzeko, puntuazio-zeinu baten atzetik (adibidez, amaierako puntua, galdera-ikurra edo harridura-ikurra) lehen karakterea maiuskulaz idatz dezan.
- **Espazio automatikoak:** gailua konfiguratzeko, automatikoki zuriune bat sar dezan hitzen artean.
- **Jarri puntuazio automat.:** gailua konfiguratzeko, zuriune-barra bi aldiz sakatzean amaierako puntu bat txerta dezan.
- **Teklatu aldaketa:**
  - **Bat ere ez:** Gailua konfiguratzeko, teklatuko desplazamendu-funtzioa desaktibatzeke.
  - **Sarrera etengabea:** gailua konfiguratzeko, testua sartu ahal izateko teklatuan mugituz.
- **Soinua:** gailua konfiguratzeko, tekla bat sakatzean soinua egin dezan.
- **Karaktere aurrebista:** gailua konfiguratzeko, karaktere bakoitzaren irudi handi bat erakuts dezan zuk ukitu ahala.
- **Berrezarri ezarpenak:** Samsung teklatuaren doikuntzak berrezartzeko.

## Googleren ahots bidezko idazketa

Ahots bidezko sarreraren doikuntzak aldatzeko, sakatu .

- **Hizketaren irteera:** testua idazteko hizkuntzak aukeratzeko.
- **Blokeatu hitz iraingarriak:** Gailua konfiguratzeko, ahots bidezko sarreretan hitz iraingarririk eza-gutu ez dezan.

## Ahotsez bilatzea

- **Hizkuntzak:** ahotsa ezagutzeko funtziorako hizkuntza hautatzeko.
- **Hizketaren irteera:** nola konfiguratu gailua ahotsez erantzun dezan
- **Ok Google hautematea:** ahotsaren ezagutza martxan jartzeko, bilaketa-aplikazioa erabiltzen ari zarela aktibazio-komando bat esaten duzunean.



Baliteke funtzio hori erabilgarri ez egotea, herrialdearen edo zerbitzu-hornitzailearen arabera.

- **Blokeatu hitz iraingarriak:** ahots bidezko bilaketaren emaitzetan hitz iraingarriak ezkutatzeko.
- **Bluetooth-entzungailua:** gailua konfiguratzeko, bluetooth bidezko entzungailu bat konektatuta dagoenean hitzak ahots bidez sartzeko aukera gaitzeko.



## Testutik hizketarako aukerak

- **TTS MOTOR LEHENETSIA:** ahots-sintesisirako motor bat aukeratzeko. Ahotsa sintetizatzeko motoren doikuntzak aldatzeko, sakatu .
- **Hizketaren abiadura:** testutik ahotserako funtzioaren abiadura aukeratzeko.
- **Entzun adibide bat:** adibide bat irakurrita erreproduzitzeko.
- **Lehen. hizkuntza egoera:** testutik ahotserako funtziorako hizkuntza lehenetsiaren egoera ikusteko.

## Kurtsorearen abiadura

Kurtsorearen abiadura doitzeko, gailuari konektatutako sagurako edo ukipen-panelerako.

## Eguna eta ordua

Doikuntza hauetara sartu eta aldatu ditzakezu, zure gailuan eguna eta ordua agertzeko modua konfiguratzeko.

Doikuntza-pantailan, sakatu **Data eta ordua**.



Bateria guztiz deskargatuta edo gailutik kanpo badago, eguna eta ordua berrabiarazi egingo dira.

- **Data eta ordu automatikoa:** data eta ordua automatikoki eguneratzeko ordu-eremu batetik bestera joaten zarenean.
- **Data ezarri:** data eskuz konfiguratzeko.
- **Ezarri ordua:** ordua eskuz konfiguratzeko.
- **Ordu eremu automatikoa:** gailua konfiguratzeko, ordu-eremuari buruzko informazioa automatikoki jaso dezan saretik ordu-eremu batetik bestera joaten zarenean.
- **Aukeratu ordu eremua:** tokiko ordu-eremua hautatzeko.
- **Erabili 24 ordu formatua:** ordua 24 orduko formatuan bistartzeko.
- **Aukeratu dataren formatua:** data-formatu bat aukeratzeko.

## Osagarriak

Aldatu osagarrien doikuntzak.

Doikuntza-pantailan, ukitu **Osagarriak**.

- **Desblokeo automatikoa:** gailua konfiguratzeko, automatikoki desblokea dadin estalkia irekitzean. Funtzio hau pantaila blokeatzeko modu batzuekin bakarrik erabil daiteke.

## Bateria aurreteko ultra..:

Erabili gabe egoteko denbora luzatzeko eta bateria-kontsumoa murrizteko, diseinu arruntago bat bistaratu eta aplikazioetara sarbide mugatua jarri. Informazio gehiago behar baduzu, kontsultatu [Energia aurrezteko funtzioa](#).

Aplikazio-pantailan, ukitu **Bateria aurrezteko ultra.**, eta, gero, sakatu **Bateria aurrezteko ultra. etengailua**, aktibatzeke.



Gehienezko atsedeen-denbora zenbatetsiak adierazten du zenbat denbora igaroko den bateria agortu arte gailua erabiltzen ez baduzu. Itxarote-denbora aldatu egin liteke, gailuaren doikuntzen eta erabilera-baldintzen arabera.

## Bateria

Ikusi gailuak zenbat energia kontsumitzen duen.

Doikuntza-pantailan, sakatu **Bateria**.

- **Bistaratu bateriaren ehun..:** gailua konfiguratzeko, zenbat bateria geratzen zaion bistaratu dezan.

## Biltegitratzea

Ikusi gailuari eta memoria-txartelari buruzko informazioa, edo formateatu memoria-txartel bat. Doikuntza-pantailan, sakatu **Memoria**.



Memoria-txartel bat formateatzen baduzu, datu guztiak betiko ezabatuko dituzu.



Barne-memoriaren gaitasuna zehaztutakoa baino txikiagoa da, sistema eragileak eta lehenetsitako aplikazioek haren zati bat hartzen baitute. Eskuragarri dagoen gaitasuna aldatu egin liteke gailua eguneratu ondoren.

## Segurtasuna

Aldatu doikuntzak, gailua eta SIM edo USIM txartela babesteko.

Doikuntza-pantailan, sakatu **Segurtasuna**.

- **Gailu administratzaileak:** gailuan instalatutako administratzaileak bistaratzeko. Gailu-administratzaileei baimena eman diezaieke politika berriak zureari aplikatzeko.
- **Iturri ezezagunak:** gailua konfiguratzeko, iturri ezezagunetako aplikazioak instala ditzan.

- **Egiaztatu aplikazioak:** gailua konfiguratzeko, aplikazioak instalatu aurretik portaera kaltegarriak duten azter dezan.
- **Enkriptatu gailua:** gailuan gordetako datuak zifratzeko pasahitz bat definitzeko. Pasahitza sartu beharko duzu telefona pizten duzun bakoitzean.



Kargatu bateria doikuntza hori aktibatu aurretik; izan ere, baliteke ordubete baino gehiago behar izatea datuak zifratzeko.

- **Enkriptatu kanpo SD txartela:** gailua konfiguratzeko, memoria-txarteleko fitxategi guztiak zifratu ditzan.



Doikuntza hau aktibatuta dagoela balio lehenetsiak jartzen badizkiozu berriro gailuari, gailuak ezin izango ditu irakurri zifratutako fitxategiak. Desaktibatu doikuntza hori gailua leheneratu aurretik.

- **Urrutiko aginteak:** mugikorra galduz gero edo lapurtu gero Internet bidez urrutitik kontrolatzeko konfiguratu gailua. Funtzio hau erabiltzeko, saioa hasi behar duzu zure Samsung accounten.
- **SIM aldaketa alerta:** gailua galdu edo lapurtuz gero hura aurkitzen lagunduko dizun mugikor-bilatzailearen funtzioa aktibatuzko zein desaktibatuzko.
- **Joan webgunera:** mugikorra bilatzeko webgunera sartzeko ([findmymobile.samsung.com](http://findmymobile.samsung.com)). Buscar mi móvil webgunean, galdutako edo lapurtutako gailuaren arrastoari jarraitu diezaiokezu, eta hura erabili.
- **Ezarri SIM txartelaren blokeo.:**
  - **Blokeatu SIM txartela:** PINa blokeatzeko funtzioa aktibatuzko edo desaktibatuzko, gailuak PINa eska dezan erabili aurretik.
  - **Aldatu SIMaren PINa:** SIM txarteleko datuetara sartzeko erabiltzen duzun PINa aldatzeko.
- **Jarri pasahitza ikusgai:** gailua konfiguratu dezakezu, sartu ahala pasahitza bistaratu dezan.
- **Segurt. pol. eguneraketak:** gailua konfiguratzeko, segurtasun-eguneraketak egiaztatu eta deskargatu ditzan.
- **Biltegiratze mota:** ziurtagiri-fitxategietarako biltegiratze-mota bat hautatzeko.
- **Egiaztagiri fidagarriak:** ziurtagiriak eta kredentzialak erabiltzeko, hala, aplikazioak modu seguruan erabiltzen direla bermatzeko.
- **Instalatu gailuaren memoriak.:** USB biltegiratzeko ziurtagiri zifratuak instalatzeko.
- **Garbitu egiaztapenak:** gailuko kredentzialetako edukiak ezabatzeko eta pasahitza berrezartzeko.

## Gailuari buruz

Gailuari buruzko informazioa eskuratzeko, gailuaren izena editatzeko edo gailuaren softwarea eguneratzeko balio du.

Doikuntza-pantailan, sakatu **Gailuari buruz**.

# Arazoak konpontzea

Samsung-en Laguntza Teknikoko Zerbitzuarekin harremanetan jarri aurretik, egin proba hauekin: Baliteke egoera batzuk zure gailuan aplikatzerik ez izatea.

## Gailua pizten duzunean edo erabiltzen ari zarenean, kode hauetako bat sartzeko eskatzen dizu:

- Pasahitza: gailua blokeatuta badago, ezarri zenion pasahitza idatzi behar duzu.
- PINa: gailua lehen aldiz erabiltzean edo PIN kodearen eskaera aktibatuta dagoenean, SIM edo USIM txartelarekin batera emandako PIN kodea sartu behar duzu. Funtzio hori desaktibatzeke, erabili SIM txartela blokeatu menua.
- PUKa: SIM edo USIM txartela blokeatuta dago; normalean, PINa behin baino gehiagotan gaizki idazteagatik gertatzen da. Idatzi zerbitzu-hornitzaileak emandako PUK kodea.
- PIN2: PIN 2 kodea eskatzen duen menu batera sartzen bazara, SIM edo USIM txartelarekin emandako PIN 2 kodea sartu behar duzu. Informazio gehiago lortzeko, jarri harremanetan zure zerbitzu-hornitzailearekin.

## Zure gailuan sare- edo zerbitzu-errorea ageri da

- Seinale edo harrera ahula dagoen eremuetan, harrera gal daiteke. Joan beste leku batera, eta saiatu berriro. Mugitu bitartean, baliteke errore-mezuak behin baino gehiagotan bistaratzea.
- Aukera batzuetara ezin da sartu harpidetu gabe. Informazio gehiago lortzeko, jarri harremanetan zure zerbitzu-hornitzailearekin.

## Zure gailua ez da pizten

- Bateria ez badago guztiz deskargatuta, gailua ez da piztuko. Kargatu bateria erabat gailua piztu aurretik.
- Baliteke bateria ez egotea ondo sartuta. Sartu berriro bateria.
- Garbitu bi kontaktuak, eta sartu berriro bateria.

## Ukipen-pantailak geldo edo desegoki erantzuten du

- Ukipen-pantailan babes-estalki bat edo aukerako osagarriak jartzen badituzu, baliteke ondo ez funtzionatzea.
- Eskularruekin edo esku zikinekin ukipen-pantaila sakatuz gero edo pantaila objektu puntadunekin edo hatz-mamiekin ukituz gero, baliteke ondo ez funtzionatzea.
- Litekeena da ukipen-pantailak ongi ez funtzionatzea ingurune hezeetan edo bustitzen denean.
- Berrabiarazi gailua softwarearen behin-behineko erroreak erauzteko.
- Egiaztatu gailuaren softwarea bertsio berrienekin eguneratua dagoela.
- Ukipen-pantaila marratua edo kaltetua badago, jo ezazu Samsungen Laguntza Teknikoko Zerbitzu-zentrorra.

## Gailuak ez du erantzuten edo errore larriak ditu

Gailua erabat gelditzen bada edo blokeatu egiten bada, baliteke aplikazioak itxi behar izatea edo gailua itzali eta berriro piztu behar izatea. Gailua izoztu egiten bada edo ez badu erantzuten, sakatu pizteko tekla eta bolumen-tekla beherantz batera gutxienez 7 segundoz, berrabiarazteko.

Arazoa ez bada konpontzen, berrezarri fabrikatik ekarritako datuak. Aplikazio-pantailan, sakatu **Ezarpenak** → **Babes kopia eta berrezarri** → **Berrezarri fabrikako datuak** → **Berezarri gailua** → **Ezabatu guztia**. Fabrikako datuak berrezarri aurretik, gogoan izan gailuan gordetako datu garrantzitsu guztien segurtasun-kopia egin behar dela.

Arazoa ez bada konpondu, jarri harremanetan Samsungen Laguntza Teknikoko Zerbitzuarekin (LTZ).

## Ezin da deirik egin

- Ziurtatu sare mugikor egokian sartzen ari zarela.
- Ziurtatu markatu nahi duzun telefono-zenbaki hori ez duzula jarri deiak murrizteko aukeran.
- Ziurtatu telefono-zenbaki hori ez duzula jarri deiak murrizteko aukeran.

## Solaskideak ezin dizu entzuten deia egitean

- Ziurtatu ez zarela ari mugikorraren mikrofonoa estaltzen.
- Ziurtatu mikrofonoa zure ahotik hurbil dagoela.
- Entzungailuak erabiltzen badituzu, ziurtatu behar bezala konektatuta daudela.

## Deiak egitean oihartzuna entzuten da

Doitu bolumena, bolumen-tekla sakatuz, edo mugitu lekuz.

## Sare mugikorrak edo Internet sarri deskonektatzen dira, edo soinua kalitate txarrekoa da

- Egiaztatu ez zarela ari gailuaren barneko antena blokeatzen.
- Seinale edo harrera ahula dagoen eremuetan, harrera gal daiteke. Baliteke konektatzeko arazoak izatea zerbitzu-hornitzailearen oinarri-estazioan arazoren bat dagoelako. Joan beste leku batera, eta saiatu berriro.
- Mugitzen ari zarela gailua erabiliz gero, baliteke haririk gabeko sare-zerbitzuak desgaitzea, zerbitzu-hornitzailearen sareko arazoen ondorioz.

## Bateriaren ikonoa hutsik dago

Materia-maila baxua du. Erabiltzaileak bateria ordezkia badezake, kargatu edo ordezkatu.

## Bateria ez da behar bezala kargatzen (Samsungek onartutako baterietarako)

- Ziurtatu kargagailua ondo konektatuta dagoela.
- Bateriaren terminalak zikinak badaude, baliteke bateria ondo ez kargatzea edota gailua itzaltzea. Garbitu bi kontaktuak, eta kargatu berriro bateria.
- Gailu batzuen bateriak ezin dira erabiltzaileak aldatzeko modukoak. Bateria aldatzeko, zoaz Samsungen Laguntza Teknikoko Zerbitzura.

## Gailua erosi nuenean baino azkarrago deskargatzen da bateria

- Tenperatura altuegietan edo baxuegietan erabiliz gero, kargatzearen bizitza erabilgarria murriztu egin liteke.
- Bateria-kontsumoa handitu egiten da mezularitza-funtzioak eta zenbait aplikazio erabiliz gero (adibidez, jokoak edo Internet).
- Bateria kontsumitu egiten da, eta ohiko kargatzea laburragoa bihurtzen da denborarekin.

## Gailua bero dago

Gailua berotu egin daiteke aplikazioak denbora luzez erabiltzen badira edo energia gehiago behar duten aplikazioak erabiltzen badira. Hori normala da, eta ez du eraginik telefonoaren bizitza erabilgarrian edo errendimenduan.

## Errore-mezuak agertzen dira kamera abiaraztean

Gailuak nahikoa memoria eta bateria izan behar du kameraren aplikazioa erabili ahal izateko. Kamera abiaraztean errore-mezuak agertzen badira, saiatu hau egiten:

- Erabiltzaileak bateria ordezkara badezake, kargatu edo ordezkatu.
- Eraman datuak ordenagailu batera edo ezabatu gailutik, memorian toki gehiago egiteko.
- Berrabiarazi gailua. Iradokizun hauei kasu eginda ere kameraren aplikazioarekin oraindik ere arazoak badituzu, jarri harremanetan Samsungen Laguntza Teknikoko Zerbitzuarekin.

## Argazkien kalitatea ez da aurrebistarena bezain ona

- Argazkien kalitatea aldatu egin liteke, ingurunearen eta argazkilaritza-tekniken arabera.
- Leku ilunetan, gauzez edo leku itxietan argazkiak ateraz gero, baliteke irudiak zarata izatea edo irudiak fokutik kanpo egotea.

## Errore-mezuak bistaratzen dira multimedia-fitxategiak irekitzean

Gailuan multimedia-fitxategiak irekitzean errore-mezuak agertzen badira edo halako fitxategiak ez bada reproduzitzen gailuan, saiatu hau egiten:

- Eraman datuak ordenagailu batera edo ezabatu gailutik, memorian toki gehiago egiteko.
- Egiaztatu musika-fitxategia ez duela babesten eskubide digitalen kudeaketa-sistema batek (DRM). DRMz babestua badago, egiaztatu fitxategia erreproduzitzeko beharrezkoa den lizentzia edo gakoak duzula.
- Egiaztatu gailuak fitxategi-formatuak onartzen dituela. Fitxategi-formatu bat ez bada bateragarria, hala nola DivX edo AC3, instalatu haiek onartzeko aplikazio bat. Gailuak zer fitxategi-formatu onartzen dituen jakiteko, kontsultatu [www.samsung.com](http://www.samsung.com) webgunea.

- Gailuarekin ateratako argazkiak eta bideoak onartzen ditu gailuak. Baliteke beste gailu batzuekin egindako argazkiek eta bideoek ondo ez funtzionatzea.
- Zure sare-hornitzaileak edo zerbitzu osagarrien hornitzaileek baimendutako multimedia-fitxategiak onartzen ditu gailuak. Baliteke Internetetik hartutako eduki batzuek (melodiak, bideoak edota pantaila-atzealdeak) ondo ez funtzionatzea.

### **Ezin da aurkitu bluetootha darabilen beste gailurik**

- Ziurtatu beste gailuan haririk gabeko bluetooth funtzioa aktibatuta dagoela.
- Ziurtatu haririk gabeko bluetooth funtzioa aktibatuta dagoela konektatu nahi duzun gailuan.
- Egiaztatu gailua eta beste bluetooth gailua bluetootharen gehieneko irismen-tartearen barruan daudela (10 metro).

Ohar horiei jarraitu ondoren arazoak bere horretan badirau, jarri harremanetan Samsungen Laguntza Teknikoko Zerbitzuarekin.

### **Ez da konexiorik ezartzen gailua ordenagailu bati konektatzean**

- Egiaztatu erabiltzen ari zaren USB kablea gailuarekin bateragarria dela.
- Egiaztatu ordenagailuak behar duen kontrolagailua instalatuta eta eguneratuta dagoela.
- Windows XP erabiltzen baduzu, egiaztatu ordenagailuak Windows XP Service Pack 3 edo berriago bat instalatuta daukala.
- Egiaztatu ordenagailuak Samsung Kies edo Windows Media Player 10 edo berriago bat instalatuta daukala.

### **Gailuak ezin du aurkitu uneko kokapena**

GPS seinaleak ez dira iristen leku batzuetara; adibidez, leku itxietara. Halakoetan, konfiguratu gailua WiFi-a edo sare mugikor bat erabil dezan zure uneko kokapena bilatzeko.



## Gailuan biltegitratutako datuak galdu egin dira

Egin beti gailuan gordetako datu garrantzitsu guztien segurtasun-kopiak. Bestela, ezingo dituzu berrezarri kaltetutako edo galdutako datuak. Samsungek ez du bere gain hartzen gailuan gordetako datuak galtzeagatiko erantzukizunik.

## Hutsune txiki bat dago gailuaren zorroaren kanpoaldearen inguruan

- Hutsune hori fabrikazioko nahitaezko ezaugarri bat da, eta baliteke zati batzuk mugitzea edo bi-bratzea eragitea.
- Denborarekin, aldean kontaktuaren ondorioz, baliteke hutsune hori apur bat handitzea.

# Adostasun-deklarazioaren laburpena

SAMSUNGek adierazten du, bere ardurapean, tresna honek Europako Parlamentuaren eta Kontseiluaren 1999ko martxoaren 9ko 99/05/EE Direktiban finkatutakoa betetzen duela; Direktiba hori 2000ko azaroaren 20ko 1890/2000 Errege Dekretuaren bidez egokitu zen espainiar estatuko legeriara.

## Copyrighta

Copyrighta © 2014 Samsung Electronics

Eskuliburu hau egile-eskubideen nazioarteko legeek babesten dute.

Debekatuta dago eskuliburu honen zatiak erreproduzitzea, banatzea, itzultzea edo bidaltzea bitarteko elektronikoko edo mekanikoko erabiliz (fotokopiak, grabaketak edo informazioa biltegitratzeko eta berreskuratzeko edozein sistema), Samsung Electronicsek alde aurretik idatzizko baimena ematen ez badu.

## Marka komertzialak

- SAMSUNG eta SAMSUNGen logotipoa Samsung Electronicsen marka erregistratuak dira.
- Bluetooth SIG, Inc.-en marka komertzial erregistratua da Bluetooth®, mundu osoan.
- WiFi Allianceren marka komertzial erregistratuak dira Wi-Fi®, Wi-Fi Protected Setup™, Wi-Fi Direct™, Wi-Fi CERTIFIED™, eta WiFi logotipoa.
- Gainerako marka komertzialak eta egile-eskubideak beren jabeenak dira.