

SAMSUNG

SM-G355HN

Erabiltzailearen eskuliburua

**Euskaltelek itzultako eta
ekoiztutako eskuliburua**



www.samsung.com

Eskuliburuari buruz

Gailu honek Samsungen estandar altuetan eta esperientzia teknologikoan oinarritutako komunikazio-eta entretenimendu-zerbitzuak eskaintzen ditu. Gailuaren funtzioak zehatz deskribatzeko berariaz diseinatua da erabiltzailearen eskuliburu hau.

- Gailua erabiltzen hasi aurretik, irakurri eskuliburu hau, erabilera zuzena eta segurua bermatzeko.
- Deskribapenak gailuaren aurrez zehaztutako doikuntzei buruzkoak dira.
- Gerta liteke irudiak eta pantaila-irudiak ez izatea produktu errealak dituen berak.
- Baliteke eskuliburu honen edukia eta azken produktua edo zerbitzu-hornitzaile edo -transmisio-reek emandako softwarea desberdinak izatea. Hala bada, ez da aurrez jakinaraziko. Eskuliburuaren azken bertsioa eskuratzeko, ikus Samsungen webgunea (www.samsung.com).
- CPUaren eta RAM memoriaren erabilera handia eskatzen duten edukiek (kalitate handiko edukia) gailuaren errendimendu orokorrari eragiten diote. Baliteke edukari lotutako aplikazioek behar bezala ez funtzionatzea, gailuaren zehaztapenen eta erabiltzen den inguruaren arabera.
- Erabilgarri dauden funtzioak eta zerbitzu osagarriak aldatu egin litezke gailuaren, softwarearen edo zerbitzu-hornitzailearen arabera.
- Aplikazioak eta funtzioak aldatu egin litezke herrialdearen, eskualdearen edo hardware-zehaztapenen arabera. Samsungek ez du bere gain hartzen bera ez den hornitzaile baten aplikazioek eragindako errendimendu-arazoen erantzukizunik.
- Samsungek ez du bere gain hartzen erregistro-doikuntzak editatzeagatik edo sistema eragilearen softwarea aldatzeagatik sortzen diren errendimendu-arazoen erantzukizunik. Sistema eragilea pertsonalizatzen saiatuz gero, baliteke gailuak edo aplikazioek ondo ez funtzionatzea.
- Softwareak, soinu-iturriek, pantaila-atzealdeek, irudiek eta gailuarekin batera datozen gaineko multimedia-edukiek erabilera-lizentzia mugatua dute. Material horiek helburu komertzialekin edo beste helburu batzuekin erabiltzea egile-eskubideen legeak urratzea da. Erabiltzaileak guztiz erantzule dira multimedia-baliabideak legez kanpo erabiltzen badituzte.
- Gerta liteke gastu gehigarriak izatea datu-zerbitzu hauek erabiltzeagatik, besteak beste: mezuak, kargatzea eta deskargatzea, sinkronizazio automatikoa edo kokapen-zerbitzuak. Kargu gehigarriak ez izateko, hautatu datu-plan egoki bat. Informazio gehiago lortzeko, jarri harremanetan zure zerbitzu-hornitzailearekin.

- Gailuarekin datozen aplikazio lehenetsiak eguneratu egin litezke, eta baliteke bateragarri izateari uztea, aurrez jakinarazi gabe. Gailuak dakarren aplikazioen batekin zalantzaren bat badaukazu, jakinarazi Samsungeko zerbitzu-zentro bati. Erabiltzaileak instalatutako aplikazioen kasuan, berriz, jakinarazi dagokion zerbitzu-hornitzaileari.
- Gailuaren sistema eragilea aldatzen baduzu edo iturri ez-ofizialetako softwarea instalatzen baduzu, baliteke gailuak ondo ez funtzionatzea eta datuak kaltetzea edo galtzea. Hori eginez gero, Samsungekiko lizentzia-hitzarmena urratzen da, eta bermea ezeztatuta geratzen da.

Jakinarazpen-ikonoak



Adi: Zu zeu edo beste pertsona batzuk kaltetu ditzaketen egoerak.



Kontuz: Zure gailua edo beste tresna batzuk kaltetu ditzaketen egoerak.



Oharra: Erabilera-gomendioak edo informazio gehigarria.

Copyrighta

Copyrighta © 2013 Samsung Electronics

Eskuliburu hau egile-eskubideen nazioarteko legeek babesten dute.

Debekatuta dago eskuliburu honen zatiak erreproduzitzea, banatzea, itzultzea edo bidaltzea bitarteko elektronikoa edo mekanikoa erabiliz (fotokopiak, grabaketak edo informazioa biltegiratzeko eta berreskuratzeko edozein sistema), Samsung Electronicsek alde aurretik idatzizko baimena ematen ez badu.

Marka komertzialak

- SAMSUNG eta SAMSUNGen logotipoa Samsung Electronicsen marka erregistratuak dira.
- Bluetooth SIG, Inc.-en marka komertzial erregistratua da Bluetooth®, mundu osoan.
- WiFi Allianceren marka komertzial erregistratuak dira Wi-Fi®, Wi-Fi Protected Setup™, Wi-Fi Direct™, Wi-Fi CERTIFIED™, eta WiFi logotipoa.
- Gainerako marka komertzialak eta egile-eskubideak beren jabeenak dira.

Edukia

Hasteko

- 7 Gailuaren diseinua
- 8 Botoiak
- 9 Kaxaren edukia
- 10 SIM edo USIM txartela eta bateria sartzea
- 13 Bateria kargatzea
- 15 Memoria-txartel bat sartzea
- 17 Gailua piztea eta itzaltzea
- 18 Gailuari eustea
- 18 Gailua blokeatzea eta desblokeatzea
- 18 Bolumena doitzea
- 18 Modu isilera aldatzea

Oinarrizko kontzeptuak

- 19 Jakinarazpen-ikonoak
- 20 Ukipen-pantaila erabiltzea
- 23 Pantaila biratzea
- 24 Jakinarazpenak
- 25 Pantaila nagusia
- 27 Aplikazio-pantaila
- 28 Aplikazioak erabiltzea
- 29 Testua idaztea
- 30 WiFi sare batera konektatzea
- 31 Kontuak konfiguratzeko
- 32 Fitxategiak transferitzea
- 33 Gailua babestea
- 35 Gailua eguneratzea

Komunikazioa

- 36 Telefonoa
- 41 Kontaktuak
- 44 Mezuak
- 45 Posta elektronikoa
- 47 Google Mail
- 48 Hangouts
- 49 Google+
- 49 Argazkiak
- 50 ChatON

Sareak eta Internet

- 51 Internet
- 52 Chrome
- 53 Bluetootha
- 54 NFC
- 55 S Beam

Multimedia-baliabideak

- 56 Kamera
- 62 Galeria
- 64 Bideoa
- 65 YouTube
- 66 Irratia

Aplikazioen eta multime- dia-edukien dendak

- 68 Play Store
- 69 Samsung Apps
- 69 Play Books
- 70 Play Movies
- 70 Play Music
- 70 Play Games
- 70 Play Kiosco

Tresnak

- 71 Oharrak
- 72 Egutegia
- 73 Drive
- 74 Erlojua
- 75 Kalkulagailua
- 76 Grabagailua
- 77 Google
- 78 Ahots bidezko bilaketa
- 78 Nire fitxategiak
- 80 Deskargak

Bidaiak eta lekuei buruzko informazioa

- 81 Mapak

Doikuntzak

- 82 Doikuntzei buruz
- 82 WiFi-a
- 83 Bluetootha

- 83 Sarera ainguratzea eta Mobile hotspot
- 83 Hegazkin-modua
- 84 Datuak erabiltzea
- 84 Sare gehiago
- 85 NFC
- 85 S Beam
- 85 Blokeo-pantaila
- 86 Soinua
- 86 Pantaila
- 87 Deiak
- 88 Biltegitratzea
- 88 Energia aurrezte
- 88 Bateria
- 89 Aplikazio-administratzailea
- 89 Kokapena
- 89 Segurtasuna
- 90 Hizkuntza eta testua sartzea
- 93 Segurtasun-kopiak egitea eta be rrezartzea
- 93 Kontua gehitzea
- 93 Eguna eta ordua
- 94 Irisgarritasuna
- 95 Osagarriak
- 95 Inprimatzea
- 95 Gailuari buruz
- 95 Googleko doikuntzak

Arazoak konpontzea

Hasteko

Gailuaren diseinua

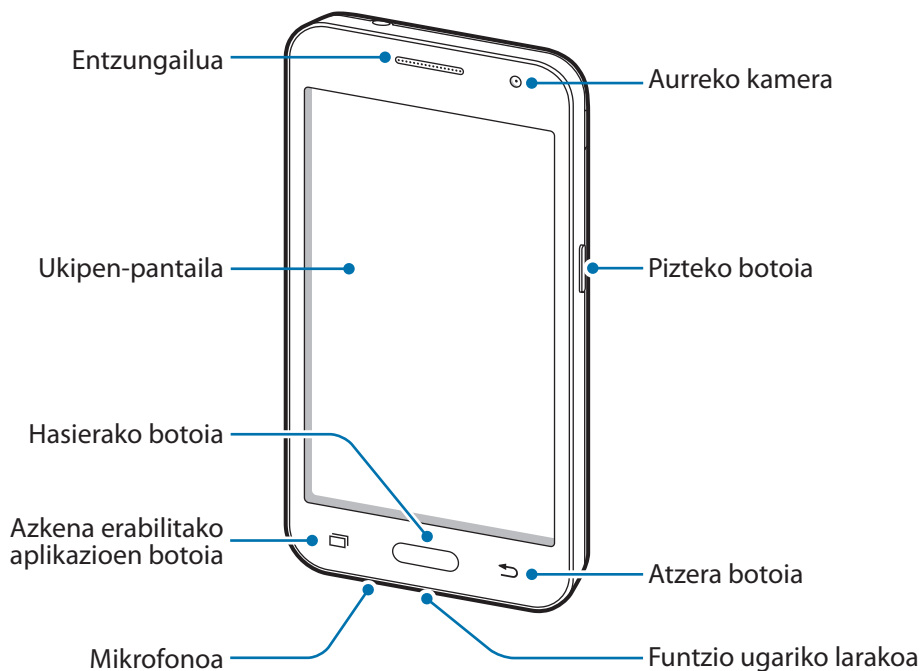



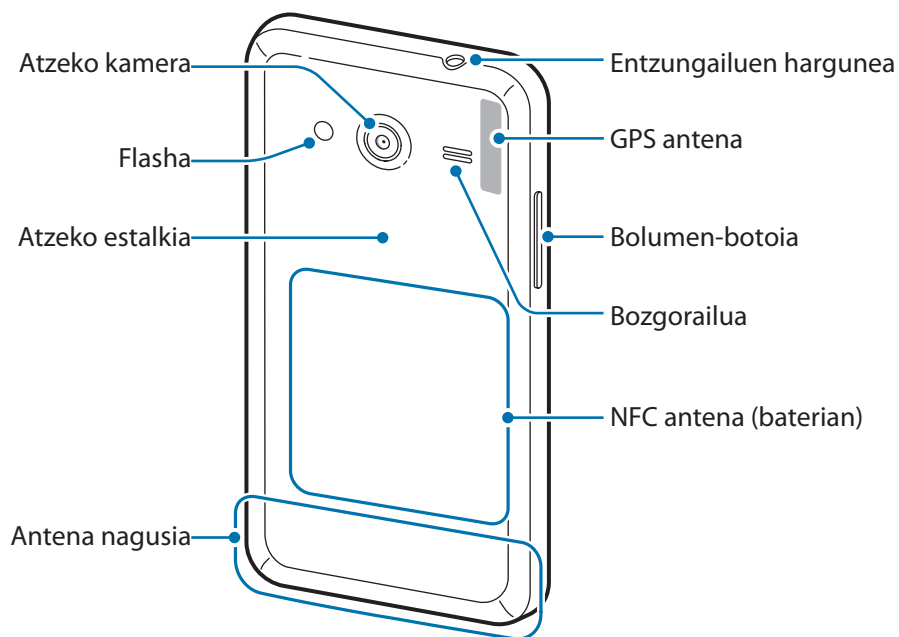

Entzungailuen hargunea





- Ez estali antena eskuekin edo beste objekturen batekin. Baliteke konektagarritasun-ara-
zoak eragitea edo bateria agortzea.
- Ez erabili pantaila-babeslerik. Sentsoreak ez du ondo funtzionatzen.
- Ukipen-pantailak ez du urik ukitu behar. Litekeena da ukipen-pantailak ongi ez funtzio-
natzea ingurune hezeetan edo bustitzen denean.

Botoiak

Botoia	Funtzioa
 <p>Pizteko botoia</p>	<ul style="list-style-type: none"> • Luze sakatu telefonoa pizteko eta itzaltzeko. • Gailuak errore handiak izaten baditu, eseki egiten bada edo izoztuta geratzen bada, sakatu gutxienez 7 segundoz, gailua berrabiarazteko. • Sakatu teklatura blokeatzeko edo desblokeatzeko. Ukipen-pantaila itzaltzen denean, gailua blokeo-moduan geratzen da.
 <p>Azkena erabilitako aplikazioak</p>	<ul style="list-style-type: none"> • Ukitu uneko pantailan erabilgarri dauden aukeren zerrenda irekitzeko. • Luze sakatu pantaila nagusia, Google search abiarazteko.
 <p>Hasierako botoia</p>	<ul style="list-style-type: none"> • Sakatu pantaila nagusira itzultzeko. • Luze sakatu, Googleko bilaketa-aplikazioa exekutatzeko.
 <p>Atzera botoia</p>	<ul style="list-style-type: none"> • Sakatu, aurreko pantailara itzultzeko.
 <p>Bolumen-botoia</p>	<ul style="list-style-type: none"> • Sakatu gailuaren bolumena doitzeko.

Kaxaren edukiak

Elementu hauek dituzu produktuaren kaxan:

- Gailua
- Bateria
- Bizkor hasteko gida



- Gailuarekin batera datozen elementuak eta eskuragarri dauden osagarriak desberdinak izan litezke lekuaren edo zerbitzu-hornitzailearen arabera.
- Gailuarekin batera emandako elementuak gailurako berariaz diseinatuta daude, eta baliteke beste gailu batzuekin bateragarriak ez izatea.
- Itxura eta zehaztapenak aldatu egin litezke aurretik jakinarazi gabe.
- Hainbat osagarri eros ditzakezu Samsungen tokiko hornitzailearen bidez. Erosi aurretik, ziurtatu gailuarekin bateragarriak direla.
- Gerta liteke beste osagarri batzuk ez izatea bateragarriak gailu honekin.
- Samsungek onartutako osagarriak soilik erabili. Baliteke onartu gabeko osagarriak erabiltzeak bermeak estaltzen ez dituen errendimendu-arazoak eta funtzionamendu-erroreak eragitea.
- Osagarrien eskuragarritasuna aldatu egin liteke, enpresa fabrikatzaileen arabera. Eskuragarri dauden osagarriei buruzko informazio gehiago nahi izanez gero, ikus Samsungen webgunea.

SIM edo USIM txartela eta bateria sartzea

Sartu telefonia mugikorreko zerbitzu-hornitzaileak emandako SIM edo USIM txartela eta gailuak dakerren bateria.



Gailuak microSIM txartelak soilik onartzen ditu.

1 Kendu atzeko estalkia.

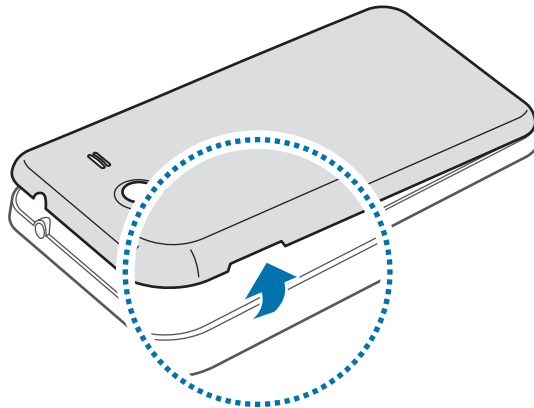

Kontuz kendu atzeko estalkia, azazkaletan minik ez hartzeko.



Ez tolestu eta ez biratu gehiegi atzeko estalkia. Kaltetu egin liteke.

2 Sartu SIM edo USIM txartela, txipa behera begira duela.

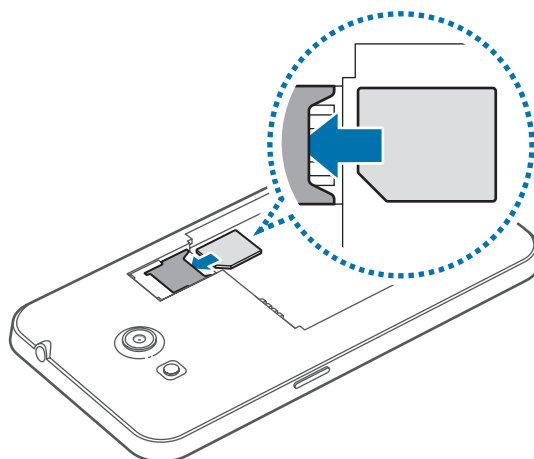



- Ez kendu antena estaltzen duen zinta babeslea, hori egiteak antena kaltetu baitezake.
- Ez sartu memoria-txartelik SIM txartelaren artean. Memoria-txartela SIM txartelaren zirrikitan katigatuta geratzen bada, Samsungen zerbitzu-zentro batera eraman beharko duzu gailua, memoria-txartela atera dezaten.
- Kontuz: ez galdu SIM edo USIM txartela, eta ez utzi beste inori erabiltzen. Samsungek ez du bere gain hartzen txartelak galtzearen edo lapurtzearen ondorioz sortutako kalte eta eragozpenen ardurarik.

3 Sartu bateria.

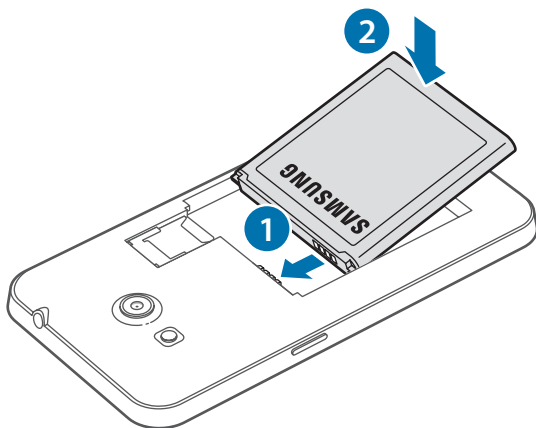

4 Jarri berriro atzeko estalkia.

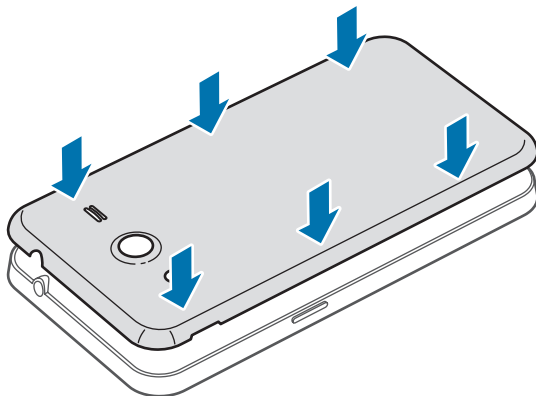

SIM edo USIM txartela eta bateria kentzea

1 Kendu atzeko estalkia.

2 Kendu bateria.

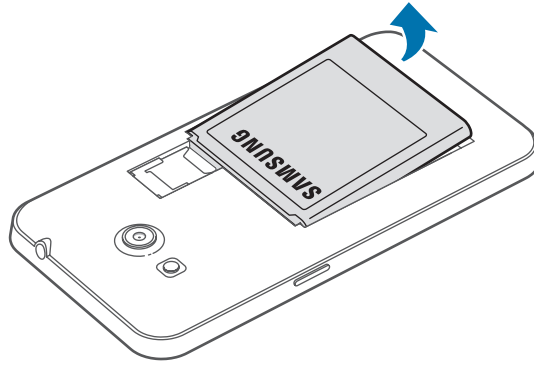

3 Egin bultza SIM edo USIM txartelari gailutik atera arte, eta, gero, kendu.

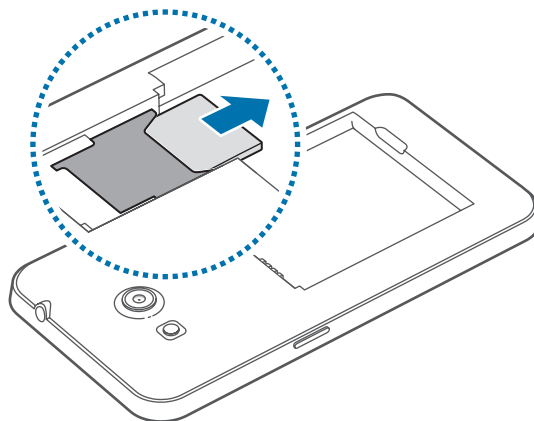

Bateria kargatzea

Erabili kargagailua bateria kargatzeko, gailua lehen aldiz erabili aurretik. Ordenagailu batean ere kargatu dezakezu, USB kable baten bitartez.



Samsungek onartzen dituen kargagailuak, bateriak eta kableak soilik erabili. Onartu gabeko kargagailu edo kableek bateria leherrarazi edo gailua kaltetu lezakete.



- Bateriaren kargatze-maila baxua denean, gailuak ohartarazpen-tonua igortzen du, eta bateria baxu dagoela dioen mezua bistaratzen du.
- Bateria batere kargarik gabe badago, ezingo duzu gailua piztu kargagailua konektatu eta berehala. Utzi bateria deskargatua minutu batzuez kargatzen, gailua berriro piztu aurretik.
- Aplikazio bat baino gehiago erabiltzen badituzu aldi berean edo sareko aplikazioak edo beste gailu batekin konektatu beharreko aplikazioak erabiltzen badituzu, bateria azkar agortuko da. Saretik ez deskonektatzeko edo datu-transferentzia egin bitartean energiarik ez galtzeko, bateria osorik kargatu ondoren erabili beti aplikazio horiek.

Kargagailuarekin kargatzea

Konektatu kargagailuaren mutur txikia gailuaren funtzio ugariko larakoari, eta konektatu mutur handia elektrizitate-hargune bati.

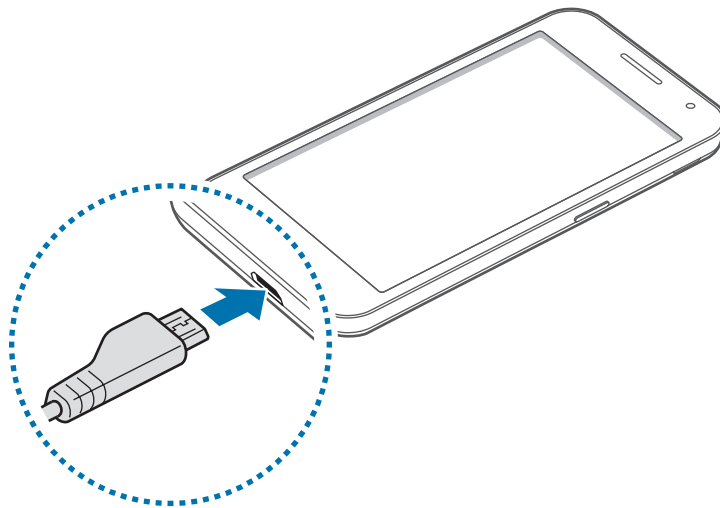

Kargagailua gaizki konektatzen baduzu, baliteke gailuari kalte larriak eragitea. Okerreko erabilerak eragindako kalteak ez dira bermean sartzen.



- Gailua erabil dezakezu kargatzen ari dela, baina baliteke guztiz kargatzeko denbora gehiago behar izatea.
- Gailuak, kargatzen ari dela, elikadura ezegonkorra jasotzen badu, gerta liteke ukipen-pan-tailak ez funtzionatzea. Hori gertatzen bada, deskonektatu kargagailua gailutik.
- Kargatzen ari den bitartean, gerta liteke gailua berotzea. Hori normala da, eta ez du eraginik telefonoaren bizitza erabilgarrian edo errendimenduan. Bateria ohikoa baino gehiago berotzen bada, baliteke kargagailuak kargatzeari uztea.
- Gailua behar bezala kargatzen ez bada, eraman ezazu kargagailuarekin batera Samsungen Laguntza Teknikoko Zerbitzura.

Guztiz kargatu ondoren, deskonektatu gailua kargagailutik. Lehenengo, deskonektatu kargagailua telefonotik, eta, gero, korrante-hargunetik.



Ez kendu bateria aurrez kargagailua kendu gabe. Baliteke horrek gailua kaltetzea.



Kargagailuak ez du pizteko eta itzaltzeko etengailurik, eta, beraz, ez du elektrizitate-hornidura eteteko aukerarik; ondorioz, erabiltzaileak kendu behar du kargagailua saretik. Gainera, konektatuta dagoenean, entxufetik gertu egon behar du. Energia aurrezteko, deskonektatu kargagailua erabiltzen ari ez zarenean.

Bateriaren karga-egoera ikustea

Gailua itzalita badago edo kargatzen ari bada, ikono hauetan agertzen da bateriaren karga-maila.



Kargatzen



Kargatuta

Bateria-kontsumoa murriztea

Bateria aurrezten laguntzen duten zenbait funtzio ditu gailuak. Aukera horiek pertsonalizatu eta bigarren mailako funtzioak desaktibatuz gero, denbora gehiago iraungo dizu gailuak berriz kargatu aurretik.

- Energia aurrezteko modua aktibatzea.
- Gailua erabiltzen ari ez bazara, aldatu modu inaktibora, pizteko tekla sakatuta.
- Itxi behar ez dituzun aplikazioak, ataza-kudeatzailearen bidez.
- Desaktibatu bluetootharen funtzioa.
- Desaktibatu WiFi funtzioa.
- Desaktibatu aplikazioen sinkronizazio automatikoa.
- Murriztu atzealdeko argiztapeneko denbora.
- Murriztu pantailaren distira.

Memoria-txartel bat sartzea

Gehienez ere 64 GB-ko gaitasuna duten memoria-txartelak onartzen ditu gailuak. Fabrikatzailearen eta memoria-txartel motaren arabera, baliteke txartel batzuk gailuarekin bateragarriak ez izatea.



- Baliteke memoria-txartel guztiak ez izatea guztiz bateragarriak gailuarekin. Bateragarria ez den memoria-txartel bat erabiltzen baduzu, baliteke gailua edo memoria-txartela hondatzea, baita txartelean gordetako datuak hondatzea ere.
- Ziurtatu memoria-txartela norabide egokian sartu duzula, gora begira.



- Gailu honetan, VFAT eta exFAT fitxategi-sistemak erabil daitezke memoria-txarteletarako. Fitxategi-sistema ezberdin batekin formateatu den txartel bat txertatzen baduzu, berriz formateatzeko eskatuko dizu gailuak.
- Datuak sarri idazten eta ezabatzen arituz gero, memoria-txartelaren bizitza erabilgarria murriztu egiten da.
- Gailuan memoria-txartel bat sartzen duzunean, memoria-txartelaren fitxategi-direktoria **SD txar.** karpetan agertuko da.

- 1 Kendu atzeko estalkia eta bateria.
- 2 Sartu memoria-txartel bat, urre-koloreko kontaktuak beherantz begira dituela.

 Ez sartu microSIM txartelik memoria-txartelaren artekan.

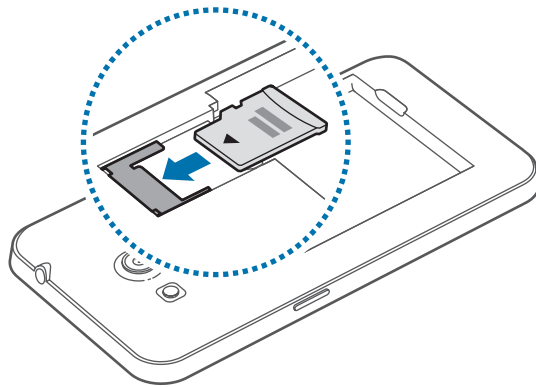

- 3 Jarri berriro bateria eta atzeko estalkia.

Memoria-txartela kentzea

Memoria-txartel bat kendu aurretik, desgaitu, seguru erauzteko. Pantaila nagusian, sakatu  → **Ezarpenak** → **Memoria** → **Desmuntatu SD txartela**.

- 1 Kendu atzeko estalkia eta bateria.
- 2 Atera memoria-txartela.
- 3 Jarri berriro bateria eta atzeko estalkia.

 Ez kendu memoria-txartela gailua informazioa transferitzen edo informazioa sartzen ari den bitartean. Baliteke datuak galtzea edo kaltezea, edo memoria-txartela edo gailua bera kaltezea. Samsungek ez du bere gain hartzen memoria-txartelak gaizki erabili eta kaltezearen ondorioz sortutako galeren (datu-galerak, adibidez) ardurarik.

Memoria-txartela formateatzea

Baliteke ordenagailu batean formateatutako memoria-txartel bat ez izatea bateragarria gailuarekin. Formateatu memoria-txartela gailuan.

Pantaila nagusian, sakatu  → **Ezarpenak** → **Memoria** → **Formateatu SD txartela** → **Formateatu SD txartela** → **Guztiak ezabatu**.



Memoria-txartela formateatu aurretik, gogoan izan gailuan gordetako datu garrantzitsu guztien segurtasun-kopia egin behar dela. Fabrikatzailearen bermeak ez ditu estaltzen erabiltzaileek ekintzek eragindako datu-galerak.

Gailua piztea eta itzaltzea

Gailua lehen aldiz piztean, jarraitu pantailako argibideei gailua konfiguratzeko.

Gailua pizteko, luze sakatu pizteko botoia segundo batzuez.

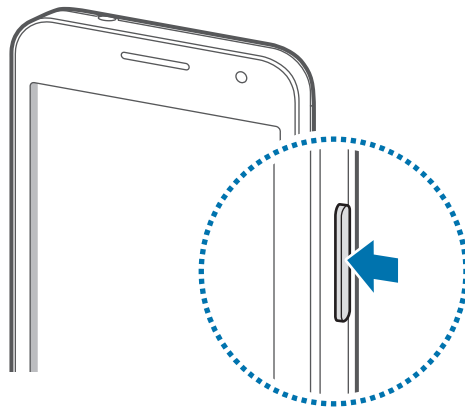

- Haririk gabeko gailuak debekatuta dauden eremuetan (hegazkinetan eta ospitaletan, adibidez) zaudenean, bete langile ofizialek egindako ohar eta argibide guztiak.
- Haririk gabeko funtzioak desaktibatzeke, luze sakatu pizteko botoia, eta sakatu **Hegaldi modua**.

Gailua itzaltzeko, luze sakatu pizteko botoia, eta ukitu **Itzalita**.

Gailuari eustea

Ez estali antena eskuekin edo beste objekturen batekin. Baliteke konektagarritasun-arazoak eragitea edo bateria agortzea.

Gailua blokeatzea eta desblokeatzea

Erabili behar ez baduzu, blokeatu gailua, nahi gabe ezer ez zapaltzeko. Pizteko botoia sakatzen baduzu, pantaila itzali egingo da, eta gailua blokeo-modura igaroko da. Denbora jakin batez gailua erabili behar ez baduzu, blokeatu egingo da automatikoki.

Gailua desblokeatzeko, sakatu pizteko botoia edo hasierako botoia ukipen-pantaila itzalita dagoela, ukitu pantailaren edozein eremu, eta lerratu pantaila edozein norabidetan.

Bolumena doitzea

Sakatu bolumen-tekla gora edo behera melodiaren edo soinuaren bolumena doitzeko musika edo bideoak erreproduzitzen dituzun bitartean.

Modu isilera aldatzea



















Erabili modu hauetako bat:

- Luze sakatu bolumen-tekla beherantz, gailua profil isilera igaro arte.
- Luze sakatu pizteko tekla, eta, gero, sakatu **Isilarazi** edo **Bibrazioa**.
- Ireki jakinarazpen-panela (pantailaren goiko aldean), eta sakatu **Soinua** edo **Bibrazioa**.

Oinarrizko kontzeptuak

Jakinarazpen-ikonoak

Pantailaren goiko aldean ageri diren ikonoek gailuaren egoerari buruzko informazioa ematen dute. Taula honetan jasotzen dira ikono ohikoenak.

Ikonoa	Esanahia
	Ez dago seinalerik
	Seinalearen intentsitatea
	Desplazamendua (roaminga)
	GPRS sarea konektatuta
	EDGE sarea konektatuta
	UMTS sarea konektatuta
	HSDPA sarea konektatuta
	HSPA+ sarea konektatuta
	WiFi-ra konektatuta
	Bluetootha aktibatuta
	GPSa aktibatuta
	Deia martxan
	Dei galdua
	Ordenagailu batekin konektatuta
	SIM eta USIM txartelik gabe
	Testu-mezu edo multimedia-mezu berria
	Alarma aktibatuta
	Modu isila aktibatuta
	Bibrazio-modua aktibatuta
	Hegazkin-modua aktibatuta
	Errore bat gertatu da edo kontuz ibili behar da
	Bateriaren karga-maila

Ukipen-pantaila erabiltzea

Hatzak bakarrik erabili ukipen-pantailarako.



- Ukipen-pantailak ez du ukitu behar beste gailu elektrikorik. Deskarga elektrostatikoez ukipen-pantailaren funtzionamenduan eragin dezakete.
- Ukipen-pantailak kalterik izan ez dezan, ez sakatu objektu puntadunekin, eta ez sakatu gehiegi hatzekin.



- Pantailaren ertzetatik hurbil ukituz gero, baliteke gailuak ez ezagutzea, ukipen bidez idazteko eremutik kanpo dagoelako.
- Ukipen-pantaila denbora luzez inaktibo utziz gero, baliteke irudiak gaizki agertzea. Gailua erabili behar ez baduzu, itzali ukipen-pantaila.

Hatzarekin keinuak egitea

Sakatzea

Aplikazio bat irekitzeko, menuko elementu bat aukeratzeko, pantailako botoi bat sakatzeko edo pantailako teklatuarekin karaktere bat idazteko, ukitu hatzarekin.

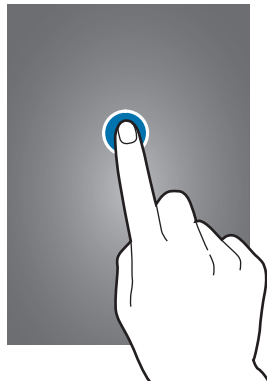

Luze sakatzea

Sakatu elementu bat 2 segundo baino luzaago, eskuragarri dauden aukeren zerrenda irekitzeko.



Arrastatzea

Ikono bat edo miniatura bat mugitzeko edo kokapen berri bat aurrez ikusteko, luze sakatu elementua, eta arrastatu nahi duzun lekuraino.

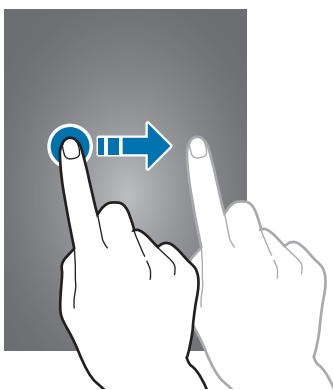

Bi aldiz sakatzea

Sakatu bi aldiz webgune bat edo irudi bat, zooma handitzeko. Sakatu berriro bi aldiz jatorrizko tamainara itzultzeko.

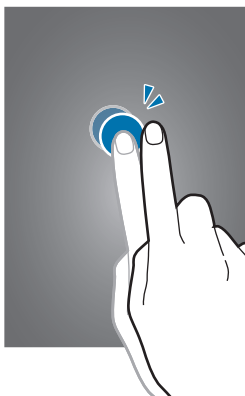

Pantaila biratzea

Aplikazio askok ematen dute aukera bertikalean edo horizontalean bistartzeko. Gailua biratzen baduzu, pantaila automatikoki doitu da norabide berrira egokitzeko.

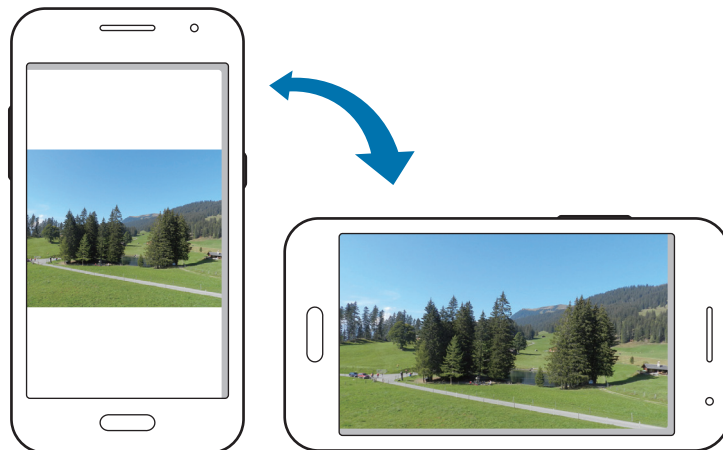

Pantailak automatikoki biratzerik nahi ez baduzu, ireki jakinarazpen-panela, eta ezeztatu **Pantaila biraketa** hautapena.



- Aplikazio batzuek ez dute ematen pantaila biratzeko aukerarik.
- Aplikazio batzuek pantaila desberdinak bistaratzen dituzte norabidearen arabera. Adibidez, ikuspegi horizontalean, kalkulagailua kalkulagailu zientifiko bihurtzen da.

Jakinarazpenak

Jakinarazpen-ikonoak pantailaren goiko aldeko egoera-barran agertzen dira, dei galduen, mezu berrien, egutegiko gertaeren eta beste gauza askoren berri emateko. Arrastatu kurtsorea beherantz egoera-barratik, jakinarazpen-panela irekitzeko. Alerta gehiago ikusteko, mugitu zerrenda. Jakinarazpen-panela ixteko, arrastatu gorantz pantailaren behealdean dagoen barra.

Jakinarazpen-panelean, gailuaren uneko egoera ikus dezakezu, eta aukera hauek erabili:

- **Wi-Fi:** WiFi funtzioa aktibatzeke edo desaktibatzeke.
- **Kokapena:** GPS funtzioa aktibatzeke edo desaktibatzeke.
- **Soinua:** modu isila aktibatzeke edo desaktibatzeke. Modu isilean, gailua konfiguratu dezakezu bibradezan edo inolako alertarik erabil ez dezan.
- **Pantaila biraketa:** gailua biratzen denean interfazea ere bira dadin / bira ez dadin.
- **Bluetooth:** bluetootha aktibatzeke edo desaktibatzeke.
- **Datu mugik. :** datu-konexioa aktibatzeke edo desaktibatzeke.
- **Mobile hotspot:** WiFi loturaren funtzioa aktibatzeke edo desaktibatzeke.
- **NFC:** NFC funtzioa aktibatzeke edo desaktibatzeke.
- **Sinkron.:** aplikazioen sinkronizazio automatikoa aktibatzeke edo desaktibatzeke.
- **Bateria aurrez.:** energia aurrezteko modua aktibatzeke edo desaktibatzeke.



Eskuragarri dauden aukerak aldatu egin litezke lurraldearen edo zerbitzu-hornitzailearen arabera.

Pantaila nagusia

Gailuaren funtzio guztietara sartzeko abiapuntua da pantaila nagusia. Jakinarazpen-ikonoak, widgetak, aplikazioetarako lasterbideak eta beste funtzio asko ditu.

Pantaila nagusiak hainbat panel izan ditzake. Joan ezkerrera edo eskuinera, panel gehiago ikusteko.

Elementuak antolatzea

Aplikazio-ikono bat gehitzea

Pantaila nagusian, sakatu , luze sakatu aplikazio baten ikonoa, eta, gero, arrastatu panel baten aurrebistaraino.

Elementu bat mugitzea

Luze sakatu elementu bat, eta arrastatu kokaleku berri batera. Beste panel batera eramateko, arrastatu pantailaren alboetako bateraino.

Elementu bat ezabatzea

Luze sakatu elementu bat, eta arrastatu zakarrontziraino (pantaila nagusiaren goiko aldean dago). Zakarrontzia gorri jartzen denean, askatu elementua.

Panelak antolatzea

Panel berri bat gehitzea

Egin atximur pantailari, eta sakatu .

Panel bat lekuz aldatzea

Elkartu hatzak pantailan, luze sakatu panel baten aurrebista, eta, gero, arrastatu beste kokapen bateraino.

Panel bat ezabatzea

Egin atximur pantailari, luze sakatu panel baten aurrebista, eta arrastatu zakarrontzira (pantailaren goiko aldean dago).

Pantaila-atzealde bat definitzea

Definitu gailuan gordeta daukazu irudi bat edo argazki bat pantaila nagusirako atzealde gisa.

Pantaila nagusian, luze sakatu leku huts bat, eta sakatu **Horma paperak** → **Hasierako pantaila**, eta, gero, hautatu aukera hauetako bat:

- **Horma paper animatuak:** gailuan deskargatutako irudi animatuak bistaratzen ditu.
- **Pantaila atzealdea:** pantaila-atzealdeko irudiak bistaratzen ditu.
- **Photos:**Photos karpeta irudiak bistaratzen ditu.
- **Galeria:** gailuaren kamerarekin ateratako argazkiak edo Internetetik deskargatutako irudiak ikusteko.

Aukeratu irudi bat, aldatu markoaren tamaina, beharrezkoa bada, eta zehaztu pantaila-atzealde gisa.

Widgetak erabiltzea

Widgetak aplikazio txikiak dira, eta funtzio eta informazio erabilgarri ugari eskaintzen dute pantaila nagusian. Erabiltzeko, gehitu widgetak pantaila nagusiko widgeten paneletik.



- Widget batzuk web-zerbitzuetara konektatzen dira. Widget web bat erabiltzean, baliteke kargu gehigarriak kobratzea.
- Eskuragarri dauden widgetak aldatu egin daitezke lurraldearen edo zerbitzu-hornitzailearen arabera.

Pantaila nagusian, luze sakatu leku huts bat, eta sakatu **Ikonoak**. Joan ezkerrera edo eskuinera widgeten panelean, luze sakatu widget bat pantaila nagusira gehitzeko, eta, gero, arrastatu panel baten aurrebistaraino. Jarri nahi duzun kokapenean, aldatu tamaina markoa arrastatuz, beharrezkoa bada, eta, gero, ukitu pantailaren edozein leku widgetaren kokapena gordetzeko.

Panel berriari widget bat gehitzeko, arrastatu azken paneleraino.

Aplikazio-pantaila

Aplikazio-pantailan, aplikazio guztietako ikonoak daude; baita orain dela gutxi instalatutakoenak ere.

Pantaila nagusian, sakatu , aplikazio-pantaila irekitzeko.

Joan ezkerrera edo eskuinera, panel gehiago ikusteko.

Aplikazioak antolatzea

Sakatu  → **Editatu**, luze sakatu aplikazio bat, eta arrastatu beste leku bateraino. Beste panel batera eramateko, arrastatu pantailaren alboetako bateraino.

Aplikazioak karpetan antolatzea

Elkartu lotura daukaten aplikazio guztiak karpeta batean, haiek erabiltzea erosoagoa izan dadin.

Luze sakatu aplikazio bat, arrastatu **Karpeta sortu** aukeraraino, eta, gero, idatzi karpeta-izen bat. Karpeta berrian aplikazioak gehitzeko, arrastatu haraino.

Aplikazioak instalatzea

Erabili aplikazio-dendak, **Samsung Apps** adibidez, aplikazioak deskargatzeko eta instalatzeko.

Aplikazioak desinstalatzea

Sakatu  → **Desinstalatu/des..**, eta, gero, hautatu aplikazio bat, desinstalatzeko.



Gailuak dakartzan aplikazio lehenetsiak ezin dira desinstalatu.

Aplikazioak desaktibatzea

Sakatu  → **Desinstalatu/desgaitu aplik.**, eta, gero, hautatu aplikazio bat, desaktibatzeko.

Aplikazioak aktibatzeko, aplikazio-pantailan, sakatu  → **Erakutsi ezkut. apl.**, aukeratu aplikazioak, eta, gero, sakatu **Egina**.



- Ez dira desaktibatu ez deskargatutako aplikazioak, ez gailuarekin batera datozen aplikazioetako batzuk.
- Funtzio hau erabiltzen baduzu, desaktibatutako aplikazioak desagertu egingo dira aplikazio-pantailatik, baina gailuan biltegitratuta jarraituko dute.

Aplikazioak erabiltzea

Gailuak era askotako aplikazioak erabil ditzake, hasi multimedia-elementuetatik eta Internetera arte.

Aplikazio bat irekitzea

Pantaila nagusian edo aplikazio-pantailan, aukeratu aplikazio baten ikonoa, irekitzeko.







Aplikazio batzuk karpetan multzokatzen dira. Ukitu karpeta bat, eta, gero, ukitu aplikazio bat, irekitzeko.

Azkena erabilitako aplikazioetatik irekitzea

Sakatu , azkena erabilitako aplikazioen zerrenda irekitzeko. Aplikazio bat irekitzeko, hautatu haren ikonoa.

Aplikazio bat ixtea

Itxi erabili behar ez dituzun aplikazioak, bateria aurrezteko eta gailuaren errendimenduari eusteko.

Sakatu  →  eta, gero, sakatu **Amaitu**, aplikazio baten ondoan, ixteko. Aktibatuta dauden aplikazio guztiak ixteko, sakatu **Amaitu dena**. Bestela, sakatu  → .

Testua idaztea

Testua idazteko, erabili Samsung teklatura edo ahots bidez idazteko funtzioa.



Testua sartzeko moduak ez du funtzionatzen hizkuntza batzuetan. Testua idazteko, hizkuntza bateragarrietako batera aldatu behar duzu idazteko hizkuntza.

Teklatu-mota aldatzea

Sakatu edozein testu-eremu, ireki jakinarazpenen panela, sakatu **Hautatu sarrera metodoa**, eta, gero, hautatu zer teklatu-mota erabili nahi duzun.

Samsung teklatura erabiltzea

Teklatuaren diseinua aldatzea

Sakatu , aukeratu hizkuntza bat, eta, gero, sakatu **Qwerty teklatura** edo **3x4 teklatura**



- 3x4 teklaturan, tekla bakoitzak hiru edo lau karaktere ditu. Karaktere bat sartzeko, sakatu tekla behin baino gehiagotan, dagokion karaktereraino iritsi arte.
- Baliteke hizkuntza batzuetan teklatuaren diseinua aldatzerik ez izatea.

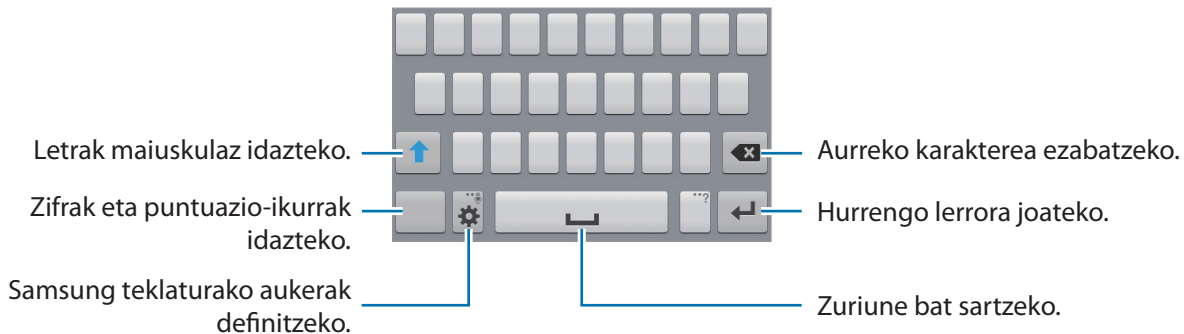

Maiuskulak sartzea

Sakatu , karaktere bat idatzi aurretik. Letra guztiak maiuskulaz idazteko, sakatu bi aldiz.

Teklatuaren hizkuntza aldatzea

Gehitu hizkuntzak teklatuari, eta, gero, lerratu zuriune-barra ezkerrera edo eskuinera, hizkuntza aldatzeko.



Testua ahots bidez sartzea

Aktibatu ahots bidez sartzeko funtzioa, eta hitz egin mikrofonotik hurbil. Gailuan zure hitzak bistaratuko dira.

Gailuak ez badu ulertu zuk esandakoa, sakatu azpimarratutako testua, eta hautatu hitz bat edo esaldi bat zerrendatik.

Hizkuntza aldatzeko edo ahots-ezagutzarako hizkuntzak gehitzeko, sakatu uneko hizkuntza.

Kopiatzea eta itsastea

Luze sakatu testu bat, arrastatu  edo  testu gehiago edo gutxiago aukeratzeko, eta, gero, sakatu **Kopiatu**, kopiatzeko, edo **Moztu**, ebakitzeko. Hautatutako testua transferentzia-eremuan gordeko da.

Testua idazteko eremu batean itsasteko, luze sakatu testua sartu behar den lekua, eta, gero, sakatu **Itsatsi**.

WiFi sare batera konektatzea

Konektatu gailua WiFi sare batera, Internet erabiltzeko edo beste gailu batzuekin multimedia-fitxategiak partekatzeko. (82. or.)

WiFi funtzioa aktibatzea eta desaktibatzea

Ireki jakinarazpen-panela, eta, gero, sakatu **Wi-Fi**, WiFi funtzioa aktibatzeko edo desaktibatzeko.



Erabili behar ez baduzu, desaktibatu WiFi funtzioa, bateria aurrezteko.

WiFi sareekin konektatzea

Aplikazio-pantailan, sakatu **Ezarpenak** → **Wi-Fi**, eta, gero, arrastatu **Wi-Fi** etengailua eskuinera.

Aukeratu detektatutako WiFi sareen zerrendako sare bat, sartu pasahitza beharrezkoa bada, eta, gero, sakatu **Konektatu**. Pasahitza eskatzen duten sareek giltzarrapo-formako pasahitz bat izango dute. Gailua WiFi sare bati lotzen zaionean, automatikoki konektatuko da eskuragarri dagoen guztietan.

WiFi sareak gehitzea

Konektatu nahi duzun sarea ez badago sare-zerrendan, sakatu **Gehitu Wi-Fi sarea** (zerrendaren beheko aldean dago). Sartu sarearen izena **Sarearen SSID** eremuan, aukeratu segurtasun-mota, sartu pasahitza (sare irekia ez bada), eta sakatu **Konektatu**.

WiFi sareak ahaztea

Erabili duzun edozein sare ahaztu dezakezu (baita unekoa ere), gailua automatikoki konekta ez dadin. Aukeratu sarea sare-zerrendatik, eta, gero, sakatu **Ahaztu**.

Kontuak konfiguratzeko

Googleko aplikazioak erabiltzeko (Play Store, adibidez), Googleko kontu bat eduki behar da; **Samsung Apps** erabiltzeko, berriz, Samsung kontu bat eduki behar da. Sortu Googleko eta Samsungeko kontuak, gailua ahalik eta gehiena aprobetxatzeko.

Kontuak gehitzea

Googleko kontu bat konfiguratzeko, jarraitu Googleko aplikazio bat saioa hasi gabe irekitzean bistaritzen diren jarraibideei.

Googleko kontu batean saioa hasteko edo erregistratzeko, aplikazio-pantailan, sakatu **Ezarpenak** → **Kontua gehitu** → **Google**. Gero, sakatu **New** erregistratzeko, edo sakatu **Existing**, eta jarraitu pantailan bistaritzen diren jarraibideei, kontua konfiguratzeko. Googleko kontu bat baino gehiago erabil ditzakezu gailu honetan.

Samsungeko kontu bat ere konfiguratu beharko duzu.

Kontuak ezabatzea

Aplikazio-pantailan, sakatu **Ezarpenak**, aukeratu **KONTUAK** barruko kontu baten izena, aukeratu ezabatu nahi duzun kontua, eta, gero, sakatu **Kendu kontua**.

Fitxategiak transferitzea

Mugitu audio-, bideo- eta irudi-fitxategiak edo beste motaren batekoak ordenagailutik gailura eta alderantziz.

Samsung Kiesekin konektatzea

Samsung Kies aplikazio informatiko bat da, Samsung gailuetako multimedia-edukiak eta datu pertsonalak administratzen dituena. Deskargatu Samsung Kiesen azken bertsioa, Samsungen webgunean.

- 1 Konektatu gailua ordenagailura, USB kable baten bidez.
Samsung Kies automatikoki abiaraziko da ordenagailuan. Samsung Kies ez bada abiatzen, egin klik bi aldiz zure ordenagailuko Samsung Kiesen ikonoan.
- 2 Transferitu fitxategiak telefonoaren eta ordenagailuaren artean.
Informazio gehiago nahi izanez gero, ikus Samsung Kiesen laguntza.

Windows Media Playerrekin konektatzea

- 1 Ziurtatu Windows Media Player instalatuta dagoela ordenagailuan. Konektatu gailua ordenagailura, USB kable baten bidez.
- 2 Ireki Windows Media Player, eta sinkronizatu musika-fitxategiak.

Multimedia-gailu gisa konektatzea

- 1 Konektatu gailua ordenagailura, USB kable baten bidez.
- 2 Ireki jakinarazpen-panela, eta sakatu **Multimedia gailu gisa konektatuta** → **Multimedia gailua (MTP)**.
Ordenagailuak multimedia-transferentziako protokoloa (MTP) onartzen ez badu edo kontrolagailuak instalatuta ez badaude, sakatu **Kamera (PTP)**.
- 3 Transferitu fitxategiak telefonoaren eta ordenagailuaren artean.

Gailua babestea

Segurtasun-funtzioen bidez, eragotzi beste norbaitek gailua erabiltzea edo zure datu pertsonaletara eta gailuan gordetako informaziora sartzea. Gailuak kode bat eskatuko du desblokeatzen saiatzen zaren bakoitzean.

Eredu bat definitzea

Aplikazio-pantailan, sakatu **Ezarpenak** → **Blokeatu pantaila** → **Pantailaren blokeoa** → **Diseinua**.

Marraztu eredu bat, lau puntu edo gehiago elkartzuz, eta, gero, marraztu berriro, berresteko. Definitu bigarren mailako desblokeatzeko PIN bat, eredua ahazten baduzu pantaila desblokeatzeko.

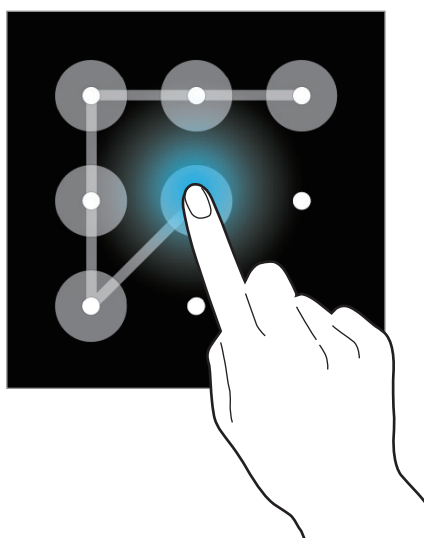

PINa definitzea

Aplikazio-pantailan, sakatu **Ezarpenak** → **Blokeatu pantaila** → **Pantailaren blokeoa** → **PIN**.

Idatzi gutxienez lau zenbaki, eta, gero, idatzi berriro pasahitza, berresteko.

Pasahitz bat definitzea

Aplikazio-pantailan, sakatu **Ezarpenak** → **Blokeatu pantaila** → **Pantailaren blokeoa** → **Pasahitza**

Idatzi gutxienez lau karaktere (zenbakiak eta ikurrak erabiliz), eta, gero, idatzi berriro pasahitza, berresteko.

Gailua desblokeatzea

Aktibatu pantaila, pizteko botoia edo hasierako botoia erabiliz, eta, gero, idatzi desblokeatzeko kodea.



Desblokeatzeko kodea ahazten baduzu, eraman gailua Samsungen Laguntza Teknikoko Zerbitzura, berrezar dezaten.

Gailua eguneratzea

Software berrienarekin eguneratu dezakezu telefonoa.



Baliteke funtzio hori erabilgarri ez egotea herrialdearen edo zerbitzu-hornitzailearen arabera.

Samsung Kiesekin eguneratzea

Jarri martxan Samsung Kies, eta konektatu gailua ordenagailura. Samsung Kiesek automatikoki ezagutuko du gailua, eta elkarrizketa-koadroan bistaratuko ditu eskuragarri dauden eguneraketak, halakorik balego. Sakatu Actualizar botoia, elkarrizketa-koadroan, eguneraketa martxan jartzeko. Eguneraketari buruzko xehetasun gehiago eskuratzeko, kontsultatu Samsung Kiesen laguntza.



- Ez itzali ordenagailua eta ez deskonektatu USB kablea gailua eguneratzen ari den bitartean.
- Gailua eguneratzen ari dela ez konektatu multimedia-gailurik ordenagailura. Bestela, baliteke eguneraketa-prozesua oztopatzea.

“Over-the-air” zerbitzuaren bidez eguneratzea

Gailua eguneratu dezakezu firmware over-the-air (FOTA) zerbitzuaren software-bertsio berrienarekin.

Aplikazio-pantailan, sakatu **Ezarpenak** → **Gailuari buruz** → **Software eguneratzea** → **Eguneratu**.

Komunikazioa

Telefonoa

Erabili aplikazio hau deiak egiteko edo erantzuteko.

Aplikazio-pantailan, sakatu **Teléfono**.

Deiak egitea

Dei bat egitea

Erabili modu hauetako bat:

- **Teklatua:** idatzi zenbakia teklatuaren bidez, eta, gero, sakatu .
- **Erregistroak:** egin dei bat dei-historiatik edo sarrerako eta irteerako mezuetatik.
- **Gogokoak:** egin dei bat gogoko kontaktuen zerrendatik.
- **Kontaktuak:** egin dei bat kontaktu-zerrendatik.

Markaketa bizkorreko zenbakiak

Markaketa bizkorreko zenbakiak erabiltzeko, luze sakatu dagokion digitua.

Zenbakiak auresatea

Teklatuarekin zenbakiak idatzi ahala, aurreikuspen automatikoak bistaratuko dira. Aukeratu bat, dei bat egiteko.

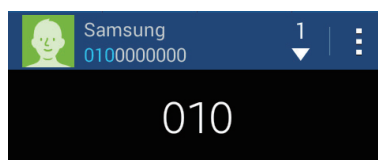

Kontaktuak bilatzea







Idatzi izen bat, telefono-zenbaki bat edo helbide elektronikoa bat, zerrendan kontaktu bat bilatzeko. Karaktereak idazten ari zaren heinean, kontaktuen iradokizunak agertuko dira. Aukeratu bat, deitzeko.

Nazioarteko dei bat egitea

Luze sakatu 0, + ikurra bistaratu arte. Idatzi herrialdeko kodea, area-kodea eta telefono-zenbakia; eta, ondoren, sakatu .

Dei bat martxan dagoenean

Aukera hauek dituzu:

- **Ge. deia:** bigarren dei bat markatzeko.
- **Teklatua:** teklatua irekitzeko.
- **Deia am.:** uneko deia bukatzeko.
- **Bozgor.:** bozgorailua aktibatzen. Urrundu gailua belarrietatik bozgorailua erabili behar baduzu.
- **Isilarazi:** mikrofonoa desaktibatzen, beste solaskideak ez diezazun entzun.
- **Bluetooth:** bluetooth entzungailu batera aldatzeko, halakorik badago gailuari konektatuta.
- **Aldatu** dei batetik bestera aldatzeko.
- **Bateratu:** multikonferentzia bat egiteko bi dei konektatuta daudenean. Errepikatu prozesu hori solaskide gehiago gehitzeko. Multikonferentzia-zerbitzua aktibo badago soilik egongo da eskuragarri funtzio hori.
-  → **Kontaktuak:** kontaktu-zerrenda irekitzeko.
-  → **Oroigarriak:** ohar bat sortzeko.
-  → **Mezua:** mezu bat bidaltzeko.
-  → **Egon jar.:** dei bat zain uzteko. Sakatu Cancelar retención, atxikitako deia berreskuratzeko.
-  → **Bolumen osag.:** bolumena igotzeko.
-  → **Deien konfigurazioa:** ahots-deietarako doikuntzak konfiguratzeko.
-  → **Bateratu:** lehen solaskidea bigarrenarekin konektatzeko. Hori eginez gero, elkarrizketatik kanpo geratzeko zara.

Kontaktuak gehitzea

Teklatua erabiliz kontaktu-zerrendari telefono-zenbaki bat gehitzeko, idatzi zenbakia, eta sakatu **Kontaktuak sortu**

Mezuak bidaltzea

Sakatu  → **Mezua bidali**, bistaratzen den zenbakira mezu bat bidaltzeko.

Dei-erregistroak ikustea

Sakatu Erregistroak, sarrerako eta irteerako deien historia ikusteko.

Dei-erregistro bat iragazteko, sakatu  → **Ikusi**, eta, gero, hautatu aukera bat.

Markaketa finkoko zenbakiak

Gailua konfiguratu dezakezu zenbait aurrezenbaki dituzten zenbakietarako irteerako deiak soilik murrizteko. Aurrezenbaki horiek SIM edo USIM txartelean gordetzen dira.

Sakatu  → **Deien konfigurazioa** → **Ezarpen gehigarriak** → **Markatze finko zenbakiak** → **Gaitu FDN**, eta, gero, idatzi SIM edo USIM txartelarekin datorren PIN2 zenbakia. Sakatu **FDN zerrenda** eta gehitu zenbakiak.

Deiak murriztea

Gailua konfiguratu dezakezu zenbait dei egin ez daitezten. Adibidez, nazioarteko deiak desaktiba ditzakezu.

Sakatu  → **Deien konfigurazioa** → **Ezarpen gehigarriak** → **Dei murrizketa**., aukeratu dei-mota bat eta deiak murrizteko aukera bat, eta, gero, idatzi pasahitz bat.

Deiak jasotzea

Dei bati erantzutea

Dei bat jasotzen duzunean, arrastatu  zirkulu handitik kanpora.

Deiak zain uzteko zerbitzua aktibo badago, beste dei bat egin ahal izango duzu. Bigarren solaskideak erantzuten duenean, lehen deia zain geratuko da.

Dei bat ez onartzea

Dei bat jasotzen duzunean, arrastatu  zirkulu handitik kanpora.

Sarrerako dei bat onartzen ez duzunean mezu bat bidaltzeko, arrastatu gorantz ez onartzearen mezua-ren barra. Deia ez onartzearen mezua sortzeko, sakatu  → **Deien konfigurazioa** → **Konfiguratu dei ukatze mezu**.

Dei galduak

Dei galdu bat baduzu,  bistaratuko da egoera-barran. Dei galduen zerrenda ikusteko, ireki jakinarazpen-panela.

Deia zain

Deia zain uzteko zerbitzua zerbitzu-hornitzaileak ematen du. Erabiltzaileak zerbitzu hori erabil dezake martxan dagoen deia zain utzi eta sartzen ari den dei bati erantzuteko. Zerbitzu hori ez dago eskuragarri bideo-deietarako.

Zerbitzua erabiltzeko, sakatu  → **Deien konfigurazioa** → **Ezarpen gehigarriak** → **Dei birbidaltzea**.



Deiak desbideratzea

Gailua defini dezakezu sarrerako deiak zenbaki jakin batera bideratu ditzan.

Sakatu  → **Deien konfigurazioa** → **Ezarpen gehigarriak** → **Dei birbidaltzea** eta, gero, aukeratu dei-mota bat eta baldintza bat. Idatzi zenbaki bat, eta sakatu **Gaitu**







Bideo-deiak

Bideo-dei bat egitea

Idatzi zenbakia, eta, gero, sakatu . Bestela, hautatu kontaktu bat zerrendan, eta sakatu .

Bideo-dei bat martxan dela

Aukera hauek dituzu:

- **Aldatu** : aurreko kameraren eta atzekoaren artean aldatzeko.
- **Isilarazi**: mikrofonoa desaktibatzeko, beste solaskideak ez diezazun entzun.
- **Deia am.:** uneko deia bukatzeko.
-  → **Ezkutatu**: solaskideak zure irudia ikus ez dezan.
-  → **Irteerako irudia**: solaskideari erakusteko irudi bat hautatzeko.
-  → **Irudia kapturatu**: solaskidearen irudia ateratzeko.
-  → **Grabatu bideoa**: solaskidearen irudien bideo bat grabatzeko.
-  → **Teklatua**: teklatura irekitzeko.
-  → **Bozgorailua desaktibatuta**: bozgorailu-funtzioa desaktibatzeko.
-  → **Erantzungailura aldatu**: bluetooth entzungailu batera aldatzeko, halakorik badago gailuari konektatuta.

Ahots-mezu bat entzutea

Luze sakatu 1 teklatura, eta, gero, bete zure zerbitzu-hornitzailearen jarraibideak.

Kontaktuak

Erabili aplikazio hau kontaktuak administratzeko (telefono-zenbakiak, helbide elektronikoak eta beste zenbait datu barne).



Aplikazio-pantailan, sakatu **Kontaktuak**.

Kontaktuak administratzea

Sakatu **Contactos**.

Kontaktu bat sortzea

Sakatu , eta idatzi kontaktu bati buruzko informazioa.

- : irudi bat gehitzeko.
-  / : kontaktu-eremu bat gehitzeko edo ezabatzeko.

Kontaktu bat editatzea

Hautatu kontaktu bat, editatzeko, eta, gero, sakatu .

Kontaktu bat ezabatzea

Sakatu  → **Ezabatu**

Bizkor markatzeko zenbaki bat zehaztea

Sakatu  → **Markaketa bizkorren ezarpena**, aukeratu markaketa bizkorreko zenbaki bat, eta, gero, hautatu kontaktu bat, hari esleitzeko. Bizkor markatzeko zenbaki bat ezabatzeko, luze sakatu, eta, gero, sakatu **Ezabatu**.





Kontaktuak bilatzea

Sakatu **Kontaktuak**.

Erabili modu hauetako bat bilatzeko:

- Mugitu gora edo behera kontaktu-zerrendan.
- Sakatu bilaketa-eremua (kontaktu-zerrendaren goiko aldean dago), eta sartu bilaketa-irizpideak.

Kontaktu bat aukeratu ondoren, aukeratu hauetako bat.

-  : gogoko kontaktuei gehitzeko.
-  /  : ahots-dei bat edo bideo-dei bat egiteko.
-  : mezu bat idazteko.
-  : mezu elektronikoa bat idazteko.

Kontaktuak bistaratzea

Sakatu **Kontaktuak**.

Lehenespenez, gordetako kontaktu guztiak bistaratzen ditu gailuak.

Sakatu  → **Bistaratzeko kontaktuak**, eta, gero, aukeratu kontaktuak gordeta dauden kokapen bat.

Kontaktuak inportatzea eta esportatzea

Sakatu **Contactos**.

Kontaktuak inportatzea

Sakatu  → **Inportatu/esportatu**, eta, gero, hautatu inportatzeko aukera bat.

Kontaktuak esportatzea

Sakatu  → **Inportatu/esportatu**, eta, gero, hautatu esportatzeko aukera bat.

Gogoko kontaktuak

Sakatu **Gogokoak**

Sakatu  kontaktuak gogokoetara gehitzeko.

Sakatu  hauetako bat egiteko:

- **Gogokoenetik kendu:** kontaktuak gogokoen zerrendatik ezabatzeko.

Kontaktu-taldeak

Sakatu **Grupos**.

Talde bati kontaktuak gehitzea

Hautatu talde bat, eta, ondoren, sakatu . Aukeratu gehitu nahi dituzun kontaktuak, eta sakatu **Egina**.

Taldeak administratzea

Sakatu , hauetako bat egiteko:

- **Ezabatu taldeak:** kontaktu-taldeak ezabatzeko. Aukeratu erabiltzaileak gehitutako taldeak, eta sakatu . Talde lehenetsiak ezin dira ezabatu.

Mezu bat edo mezu elektronikoa bidaltzea talde bateko kideei

Aukeratu talde bat, sakatu  → **Mezua bidali edo Mezu elektronikoa bidali**, aukeratu kideak, eta sakatu **Egina**.

Negozio-txartela

Sakatu **Kontaktuak**.

Sortu negozio-txartel bat, eta bidali beste pertsona batzuei.

Sakatu **Editatu**, sartu xehetasunak (adibidez, telefono-zenbaki bat, helbide elektronikoa bat eta posta-helbide bat), eta, gero, sakatu **Gorde**. Gailua konfiguratzeko erabiltzailearen datuak gorde badituzu, aukeratu merkataritza-txartela, eta, gero, sakatu  editatzeko.

Sakatu  → **Partekatu txartelaren izena hon..**, eta, gero, aukeratu partekatzeko metodo bat.



Mezuak

Erabili aplikazio hau testu-mezuak (SMS) edo multimedia-mezuak (MMS) bidaltzeko. Aplikazio-pantailan, sakatu **Mezuak**



Litekeena da tokiko zerbitzu-eremutik kanpo zaudenean mezuak bidali edo jasotzeagatik kargu osagarriak izatea. Informazio gehiago lortzeko, jarri harremanetan zure zerbitzu-hornitzailearekin.



Mezuak bidaltzea

Sakatu  gehitu hartzaileak, idatzi mezua, eta, gero, sakatu .

Erabili modu hauetako bat hartzaileak gehitzeko:

- Sartu telefono-zenbaki bat.
- Sakatu  hautatu kontaktuak, eta, gero, sakatu **Egina**

Erabili modu hauetako bat multimedia-mezu bat sortzeko:

- Sakatu  eta erantsi irudiak, bideoak, kontaktuak, gertaerak eta beste datu batzuk.
- Sakatu  → **Gaia gehitu**, gai bat idazteko.

Mezu programatuak bidaltzea

Mezu bat idatzi bitartean, sakatu  → **Programatu mezua**. Definitu egun bat eta ordu bat, eta, gero, sakatu **Egina**. Gailuak mezua bidaliko du zehaztutako egunean eta orduan.



- Zehaztutako orduan itzalita badago gailua, ez badago sarera konektatuta edo sarea eze-gonkorra bada, mezua ez da bidaliko.
- Funtzio hori gailuan programatutako datan eta orduan oinarritzen da. Ordu-eremuz aldatuz gero, sareak datuak eguneratzen ez baditu, baliteke eguna eta ordua okerrak izatea.

Sarrerako mezuek ikustea

Kontaktuen arabera katetan elkartzen dira mezuek. Aukeratu kontaktu bat, pertsona horren mezua ikusteko.

Posta elektronikoa

Erabili aplikazio hau mezu elektronikoak bidaltzeko eta jasotzeko.

Aplikazio-pantailan, sakatu **Posta elektronikoa**.

Posta elektronikoko kontuak konfiguratzeko

Posta elektronikoa lehen aldiz irekitzen duzunean, konfiguratu kontu bat.

Idatzi zure helbide elektronikoa eta pasahitza. Posta elektronikoko kontu pribatu baterako (Google Mail, esaterako), sakatu **Hurrengoa**; enpresa-kontu baterako, sakatu **Ezkuzko konfig**. Gero, segi pantailako jarraibideei, konfigurazioa amaitzeko.

Posta elektronikoko beste kontu bat konfiguratzeko, sakatu  → **Ezarpenak** → **Kontua gehitu**

Mezuek bidaltzea

Sakatu erabili nahi duzun posta elektronikoko kontua, eta sakatu  (pantailaren goiko aldean dago). Idatzi hartzaileak, gaia eta mezua, eta, gero, sakatu .

Kontaktu-zerrendako hartzaile bat gehitzeko, sakatu .

Sakatu  irudiak, bideoak, kontaktuak, oharrak, gertaerak eta beste datu batzuk eransteko.

Mezu programatuak bidaltzea

Mezu bat idazten ari zarela, sakatu **☰** → **Programatutako posta elektron.** Aukeratu **Programatutako posta elek.**, definitu data bat eta ordu bat, eta, gero, sakatu **Amaituta**. Gailuak mezua bidaliko du, zehaztutako egunean eta orduan.



- Zehaztutako orduan itzalita badago gailua, ez badago sarera konektatuta edo sarea eze-gonkorra bada, mezua ez da bidaliko.
- Funtzio hori gailuan programatutako datan eta orduan oinarritzen da. Ordu-eremuz aldatuz gero, sareak datuak eguneratzen ez baditu, baliteke eguna eta ordua okerrak izatea.

Mezuak irakurtzea

Aukeratu erabili nahi duzun posta-kontua, eta mezu berriak berreskuratuko dira. Mezu berriak eskuz berreskuratzeko, sakatu **🔄**.

Sakatu mezu bat, irakurtzeko.

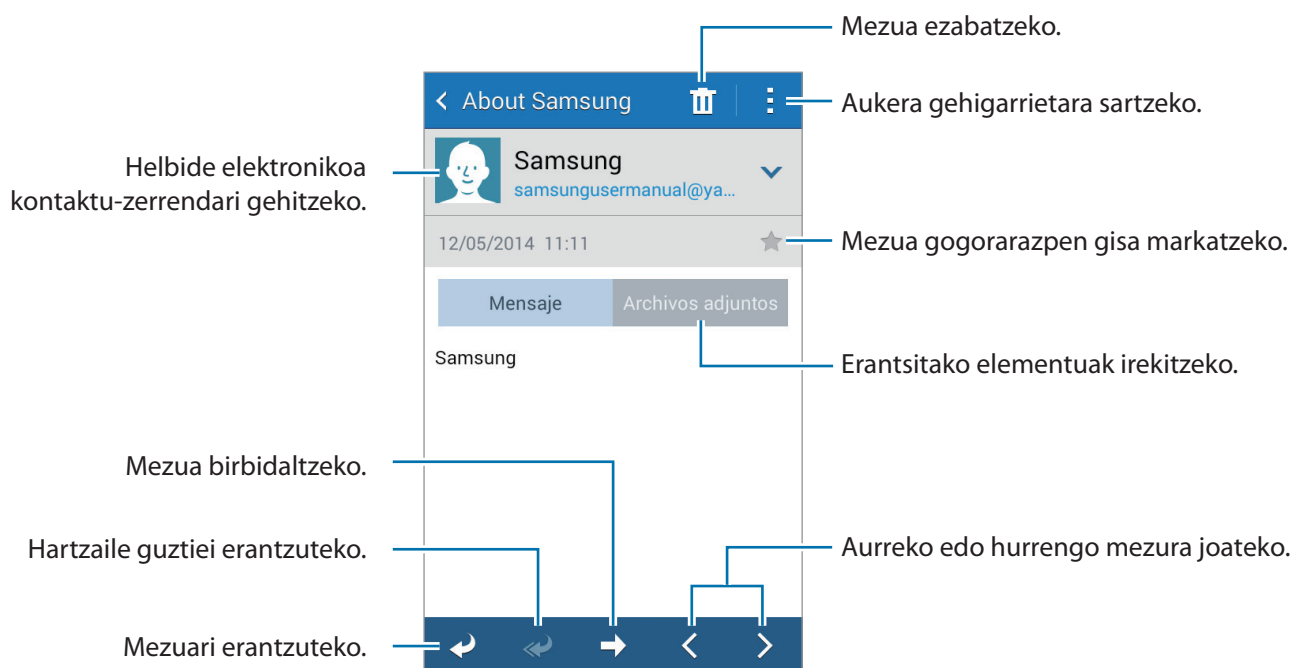

Sakatu fitxategi erantsien fitxa erantsitako elementuak irekitzeko, eta, gero, sakatu **Gorde**, gordetzeko.

Google Mail

Erabili aplikazio hau Google Mail zerbitzura zuzenean eta azkar sartzeko.

Aplikazio-pantailan, sakatu **Gmail**.



- Baliteke aplikazioa erabilgarri ez egotea, herrialdearen edo zerbitzu-hornitzailearen arabera.
- Baliteke aplikazioak beste izen bat edukitzea, herrialdearen edo zerbitzu-hornitzailearen arabera.

Mezuak bidaltzea

Edozein posta-laukitan, sakatu , gehitu hartzaileak, gaia eta mezu bat, eta, gero, sakatu .

Sakatu  → **Attatch file**, irudiak, bideoak, musika eta abar eransteko.

Hartzaile gehiago gehitzeko, ukitu  → **Add Cc/Bcc**.

Mezua gordetzeko eta beste noizbait bidaltzeko, sakatu  → **Save draft**

Berriro hasteko, sakatu  → **Discard**.

Google Mailen konfigurazioa aldatzeko, sakatu  → **Settings**

Aplikazioak garatzeko zure iritzia emateko, sakatu  → **Send feedback**

Google Mailen laguntza-informaziora sartzeko, sakatu  → **Help..**

Mezuak irakurtzea

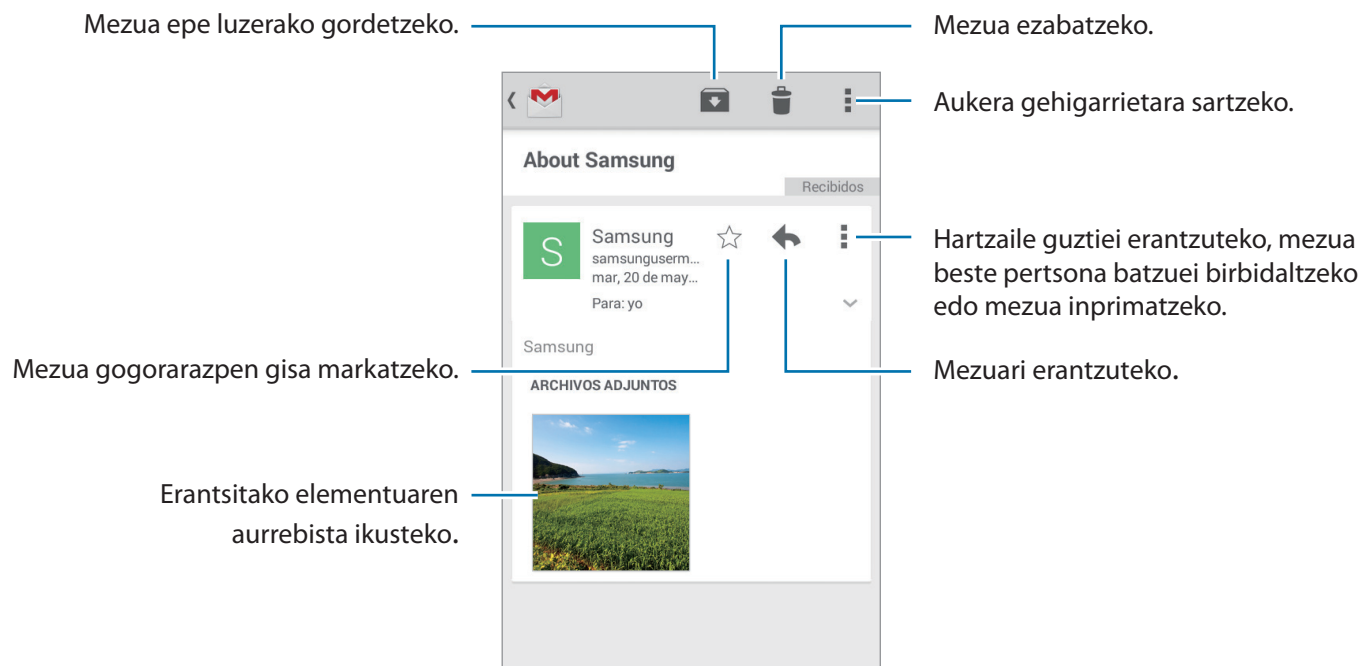

Etiketak

Google Mailek ez du karpetarik erabiltzen; etiketak erabiltzen ditu. Google Mail martxan jartzean, Buzón de entrada etiketa daukaten mezuak bistaratzen dira.

Sakatu ☰ beste etiketa batzuetako mezuak ikusteko.

Mezu bati etiketa bat gehitzeko, ukitu mezua, sakatu ☰ → **Change labels**, eta, gero, aukeratu esleitu nahi diozun etiketa.

Hangouts

Erabili aplikazio hau jendearekin hitz egiteko. Aplikazio-pantailan, sakatu **Hangouts**.



Baliteke aplikazioa erabilgarri ez egotea, herrialdearen edo zerbitzu-hornitzailearen arabera.

Hautatu lagun bat laguneren zerrendan, edo sartu bilatzeko datuak eta hautatu lagun bat emaitzetan, elkarriketa hasteko.

Google+

Erabili aplikazio hau beste pertsona batzuekin konektatuta egoteko Googleren sare sozialaren bitartez.

Aplikazio-pantailan, sakatu **Google+**.



Baliteke aplikazioa erabilgarri ez egotea, herrialdearen edo zerbitzu-hornitzailearen arabera.

Sakatu **Todo** kategoria aldatzeko, eta, gero, zoaz gora edo behera, zure lagun-taldeko argitalpenak ikusteko.

Argazkiak

Erabili aplikazio hau Googleren sare sozialen zerbitzuen bidez irudiak edo bideoak ikusteko eta partekatzeko.

Aplikazio-pantailan, sakatu **Photos**





Baliteke aplikazioa erabilgarri ez egotea, herrialdearen edo zerbitzu-hornitzailearen arabera.

Hautatu kategoria hauetako bat:

- **ALL:** gailuarekin grabatutako edo gailura deskargatutako irudi eta bideo guztiak bistaratzeko..
- **HIGHLIGHTS:** irudiak eta bideoak bistaratzeko, dataren edo albumaren arabera multzokatuta. Sakatu (...), taldeko irudi edo bideo guztiak ikusteko.

Gero, aukeratu irudi bat edo bideo bat.

Ikusten ari zarela, erabili ikono hauetako bat:

-  irudia aldatzeko.
-  irudia edo bideoa besteekin partekatzeko.
-  irudia edo bideoa ezabatzeko.

ChatON

Erabili aplikazio hau edozein Samsung gailurekin hitz egiteko. Aplikazio hau erabiltzeko, saioa hasi behar duzu zure Samsung kontuan, edo zure telefono-zenbakia ziurtatu behar duzu.

Aplikazio-pantailan, sakatu **ChatON**.



Baliteke aplikazioa erabilgarri ez egotea, herrialdearen edo zerbitzu-hornitzailearen arabera.

Sortu lagun-zerrenda bat telefono-zenbakiak edo Samsungeko helbide elektronikoak sartuz edo iradokizunen zerrendan lagunak hautatuz. Bestela, sakatu  → **Sync contact list**, eskuz sinkronizatzeko gailuaren kontaktuak.

Sakatu  aukeratu lagun batzuk, haiekin hitz egiten hasteko, eta, gero, sakatu **Done**.

Sareak eta Internet

Internet

Erabili aplikazio hau Interneten nabigatzeko. Aplikazio-pantailan, sakatu **Internet**.

Webguneak ikustea

Sakatu helbidearen eremua, idatzi web-helbidea, eta, gero, sakatu Bilatu.

Sakatu  webgune bat ikusten ari zarela aukera osagarrietara sartzeko.



Bilaketa-motorra aldatzeko, sakatu helbide-eremua, eta ukitu bilaketa-motorraren ikonoa (web-helbidearen alboan dago).

Beste orri bat irekitzea

Sakatu  → .

Beste webgune batera joateko, sakatu  joan gora edo behera, eta ukitu orria, aukeratzeko.

Interneten nabigatzea ahotsaren bitartez

Sakatu helbidearen eremua, sakatu  → , esan hitz gakoa, eta, gero, aukeratu proposatutako hitz gakoetako bat.





Baliteke funtzio hori erabilgarri ez egotea, herrialdearen edo zerbitzu-hornitzailearen arabera.

Gogokoak

Uneko webgunea gogoko gisa markatzeko, sakatu  →  → **Gorde**.

Gogokoetan gordetako webgune bat irekitzeko, sakatu  eta, gero, aukeratu bat.

Historia

Sakatu  → **Historia**, azkena ikusitako orrialdeen zerrendako web-orri bat irekitzeko. Historia ezabatzeko, sakatu  → **Garbitu historia**.

Estekak

Webgune bat beste orri batean irekitzeko, gordetzeko, partekatzeko edo kopiatzeko, luze sakatu haren esteka.

Gordetako estekak ikusteko, sakatu **Deskargak**. (80. or.)

Webguneak partekatzea

Webgune baten helbidea beste batzuekin partekatzeko, sakatu  → **Partekatu honen bidez**

Webgune baten zati bat partekatzeko, luze sakatu nahi duzun testua, eta, gero, sakatu **Partekatu honen bidez**

Chrome

Erabili aplikazio hau webguneetan informazioa bilatzeko eta nabigatzeko. Aplikazio-pantailan, sakatu **Chrome**.



Baliteke aplikazioa erabilgarri ez egotea, herrialdearen edo zerbitzu-hornitzailearen arabera.

Webguneak ikustea

Sakatu helbidearen eremua, eta gero, idatzi webgune baten helbidea edo bilaketa-irizpide bat.

Beste orri bat irekitzea

Sakatu  → **Leiho berria**



Beste webgune batera joateko, sakatu  joan gora edo behera, eta ukitu orria, aukeratzeko.

Gogokoak

Uneko webgunea gogoko gisa markatzeko, sakatu  →  → **Gorde**.

Gogokoetan gordetako webgune bat irekitzeko, sakatu  → **Laster-markak**, eta, gero, aukeratu bat.

Interneten nabigatzea ahotsaren bitartez

Sakatu helbidearen eremua, sakatu  →  esan hitz gakoa, eta, gero, aukeratu proposatutako hitz gakoetako bat.

Beste gailu batzuekin sinkronizatzea

Sinkronizatu irekita dauden fitxak eta gogokoak, Chromerekin erabili ahal izan ditzazun beste gailu batean Googleko kontu berarekin saioa hasiz gero.

Beste gailu batzuetan irekita dauden fitxak ikusteko, sakatu  → **Beste gailuak**. Hautatu webgune bat, irekitzeko.

Gogoko webguneak ikusteko, sakatu .

Bluetootha

Bluetoothak haririk habeko zuzeneko konexio bat sortzen du bi gailuren artean, distantzia laburretan. Erabili bluetootha beste gailu batzuekin datuak edo multimedia-fitxategiak partekatzeko.



- Samsungek ez du bere gain hartzen bluetootharen bidez bidalitako edo jasotako datuak galtzearen, bidean atzematearen edo modu desegokian erabiltzearen ardura.
- Egiazta ezazu beti segurtasun egokia duten gailu fidagarriekin partekatzen dituzula datuak. Gailuen artean oztopoak badaude, baliteke distantzia operatiboa murriztea.
- Gerta liteke gailu batzuk (Bluetooth SIG-ek probatu edo baimendu gabekoak batez ere) gailuarekin bateragarriak ez izatea.
- Ez erabili bluetootha legez kanpoko helburuetarako (adibidez, fitxategien kopiak pirateatzeko edo helburu komertzialetarako elkarriketak legez kanpo grabatzeko).

Samsungek ez du bere gain hartzen bluetootha legez kanpo erabiltzeak ekar litzakeen ondorioen erantzukizunik.

Bluetootha aktibatzeko, aplikazio-pantailan, sakatu **Ezarpenak** → **Bluetooth**, eta, gero, arrastatu **Bluetooth** etengailua eskuinera.

Bluetootha darabilten beste gailu batzuekin lotzea

Aplikazio-pantailan, sakatu **Ezarpenak** → **Bluetooth** → **Bilatu**, eta detektatutako gailuen zerrenda bat bistaratuko da. Aukeratu zer gailurekin lotu nahi duzun, eta onartu bi gailuetan automatikoki sortuko den pasahitza, berresteko.

Datuak bidaltzea eta jasotzea

Aplikazio askok bluetooth bidez datuak transferitzeko aukera ematen dute. **Galería** da aplikazio horietako bat. Ireki **Galería**, aukeratu irudi bat, sakatu  → **Bluetooth**, eta, gero, aukeratu bluetootha darabilten gailuetako bat. Gero, onartu beste gailuan bluetootha konektatzeko baimen-eskaera, irudia jasotzeko.

Beste gailu batek datuak bidaltzen dizkizunean, onartu beste gailuak bidaltzen dizun bluetooth bidezko konexiorako baimen-eskaera. **Download** karpetan gordeko dira jasotzen diren fitxategiak. kontaktu bat jasotzen baduzu, kontaktu-zerrendan gordeko da automatikoki.

NFC

Gailuak hurbileko komunikazio-etiketak (NFC), produktuei buruzko informazioa dakartenak, irakur ditzake.

Halaber, funtzio hori erabil dezake ordainketak egiteko eta garraio-txartelak eta ikuskizunetako sarrerak erosteko, deskargatu beharreko aplikazioak deskargatuz gero.



NFC antena integratu bat dauka atzeko estalkiak. Kontuz erabili atzeko estalkia, NFC antena ez hondatzeko.



- NFC antena integratu bat dauka bateriak.
- Pantaila blokeatuta dagoela, gailuak ez du NFC etiketarik irakurriko, ez eta daturik jasoko ere.

NFC funtzioa aktibatzeko, aplikazio-pantailan, sakatu **Ezarpenak** → **NFC**. Arrastatu **NFC** etengailua eskuinera.

NFC etiketa bateko informazioa irakurtzea

NFC etiketa bateko informazioa irakurtzeko, hurbildu NFC etiketa NFC antenaren eremura (gailuaren atzeko aldean dago). Etiketa informazioa bistaratuko da.

Erosketa bat egitea NFC funtzioaren bidez

NFC funtzioa ordainketak egiteko erabili ahal izateko, aldez aurretik ordainketa mugikorretako zerbitzuaren bidez erregistratu beharko duzu. Erregistratzeko nahiz zerbitzu honi buruzko xehetasunak jasotzeko, jo zure zerbitzu-hornitzailearengana.

Jarri gailuaren atzealdea NFC etiketa-irakurgailuaren gainean.

Datuak bidaltzea Android Beam erabiliz

Erabili Android Beam funtzioa datuak bidali ahal izateko, hala nola webguneak eta kontaktuak, NFCrako gaitutako gailuetara.

Aplikazio-pantailan, sakatu **Ezarpenak** → **NFC** → **Android Beam**. Arrastatu **Android Beam** etengailua eskuinera.

Aukeratu elementu bat, aurkitu NFC antena non dagoen beste gailuan, elkartu zure gailuaren NFC antenarekin, eta ukitu haren pantaila.

S Beam

Erabili funtzio hau datuak bidaltzeko, hala nola bideoak, irudiak eta dokumentuak.



Ez bidali egile-eskubideen legez babestutako datuak S Beam erabiliz. Hori eginez gero, baliteke egile-eskubideen legeak urratzea. Samsungek ez du bere gain hartuko erabiltzaileak datu babestuak legez kanpo erabiltzeak eragindako inolako erantzukizunik.

Aplikazio-pantailan, sakatu **Ezarpenak** → **S Beam**, eta, gero, arrastatu **S Beam** etengailua eskuinera.

Aukeratu fitxategi bat, jarri gailuaren atzealdea beste gailuaren atzealdearen kontra, eta, gero, ukitu pantaila.



Bi gailuak aldi berean saiatzen badira datuak bidaltzen, fitxategi-transferentziak huts egin lezake.

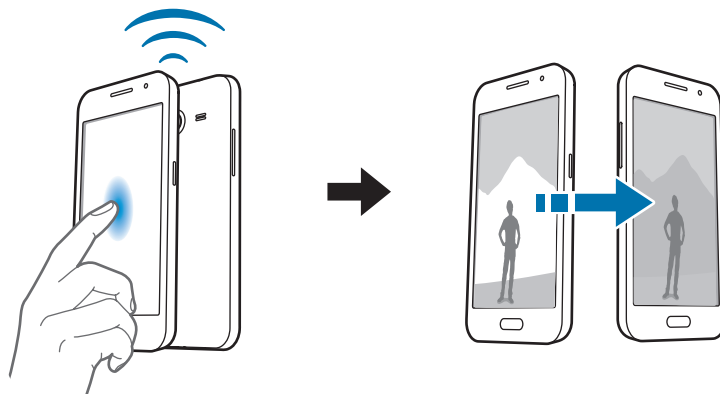

Multimedia-baliabideak

Kamera

Erabili aplikazio hau argazkiak ateratzeko edo bideoak grabatzeko.

Galeria aplikazioak gailuaren kameraz hartutako argazkiak eta bideoak ikusteko aukera ematen du. (62. or.)

Aplikazio-pantailan, sakatu **Kamera**. Bestalde, pantaila blokeatuan,  arrastatu dezakezu pantailako edozein lekutara.



- Kamera automatikoki itzaliko da erabiltzen ari ez bazara.
- Begiratu lentea garbi dagoen. Garbi ez badago, baliteke gailuak ondo ez funtzionatzea bereizmen handia behar duten modu batzuetan.

Kamera erabiltzeko arauak

- Ez egin inori argazkirik edo ez grabatu bideorik baimenik gabe.
- Ez egin argazkirik eta ez grabatu bideorik legez debekatuta dagoen lekuetan.
- Ez egin argazkirik eta ez grabatu bideorik inoren pribatutasunari eragin diezaiokezun lekuetan.

Argazkiak ateratzea

Argazki bat ateratzea

Aurrebistako pantailan, sakatu kamerarekin fokuratu nahi duzun irudia. Irudia fokuratuta dagoenean, fokuratze-markoak kolore berdea izango du. Sakatu  argazkia ateratzeko.



Kliskatzeko modua

Argazki-efektu ugari erabili ahal izango dituzu.

Sakatu  eta, gero, joan gora edo behera pantailaren eskuineko aldean.

- **Auto:** erabili doikuntza hau kamerak ingurua aztertu eta argazkirako modurik onena zehaztu dezan.
- **Argazkirik onena:** zenbait argazki atera, eta onena gordetzen du.
- **Etengabeko ateratzea:** mugitzen ari diren helburuen argazki-serie bat ateratzeko.
- **Soinua eta atera:** argazki bat soinuarekin ateratzeko.

Sakatu  argazkia ateratzeko. Gailuak audio-segundo batzuk grabatuko ditu argazki bat atera ondoren.





Modu horretan argazkiak atera bitartean, barneko mikrofonoak soinua grabatuko du.

- **Arrunta:** Erabili modu hau kalitate normala izateko.
- **Panorama:** argazki ugari elkartuz argazki bat osatzeko. Irudirik onena eskuratzeko, jarraitu aholku hauei.
 - Mugitu kamera, poliki, norabide batean.
 - Mantendu kameraren bisorea gidako markoaren barruan.
 - Saiatu ez ateratzen argazkirik subjektua atzealde ezagutezinen aurrean dela (zeru hutsa, kolore bakarreko hormak...).
- **Kirolak:** erabili doikuntza hau mugitzen ari diren helburuetarako.
- **Gaua:** erabili doikuntza hau argi gutxiko lekuetan argazkiak ateratzeko.

Argazki panoramikoak

Argazki panoramiko bat paisaia baten irudi zabala da, argazki ugari osatua.

Sakatu  → Panorama.

Sakatu  eta mugitu kamera norabide batean. Gida panoramikoan bi markoak lerrokatzen direnean, kamerak beste argazki bat aterako du, automatikoki, sekuentzia panoramiko batean. Argazkiak ateratzeari uzteko, sakatu .

Kamera norabide horretatik ateratzen bada, gailuak argazkiak ateratzeari utziko dio.



Iragazki-efektuak aplikatzea

Erabili iragazki-efektuak argazki edo bideo bereziak egiteko.

Sakatu  eta aukeratu iragazki-efektu bat. Eskuragarri dauden aukerak desberdinak dira erabiltzen den moduaren arabera.



Bideoak grabatzea

Bideo bat grabatzea

Sakatu , bideo bat grabatzeko. Grabazioa une batez eteteko, sakatu . Grabazioa bukatzeko, sakatu .



Grabazio-modua

Sakatu  →  grabatzeko modua aldatzeko.

- **Arrunta:** erabili modu hau kalitate normala izateko.
- **MMS muga:** erabili modu hau grabaketaren kalitatea murriztu dezan bideoa mezu gisa bidaltzeko.

Zooma handitzea eta txikitzea

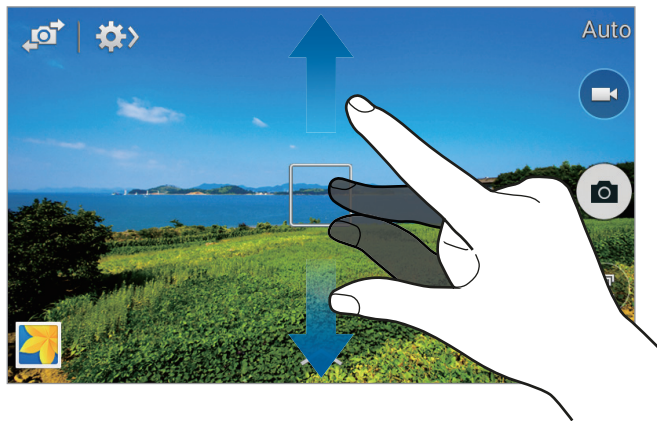

Erabili modu hauetako bat:

- Sakatu bolumen-botoia, irudia hurbiltzeko edo urrutiratzeko.
- Bereizi bi hatz pantailan, zooma handitzeko, eta elkartu, txikitzeko.





Zoom-efektua erabil dezakezu bideo bat grabatu bitartean zoom-funtzioa aukeratuz gero.

Argazkia partekatzea

Sakatu  → , eta, gero, aukeratu doikuntza hauetako bat:

- **Partekatu argazkia:** argazki bat zuzenean beste gailu batera bidaltzeko, Wi-Fi Directo edo NFC erabiliz.
- **ChatON arg. partekatzea:** argazki bat beste gailu batera bidaltzeko ChatON erabiliz.

Kameraren doikuntzak konfiguratzeko

Sakatu  →  kameraren doikuntzak konfiguratzeko. Baliteke aukeretako batzuk eskuragarri ez egotea argazki- eta bideo-moduetan. Eskuragarri dauden aukerak desberdinak dira erabiltzen den moduaren arabera.

- **Argazkiaren neurria / Bideoaren neurria:** bereizmena aukeratzeko. Erabili bereizmen handiagoa kalitate handiagoa izateko. Zenbat eta handiagoa aukeratu, orduan eta leku handiagoa hartuko da memorian.
- **Fokatze modua:** fokuratzeko modu bat aukeratzeko. Kamerak fokuratzeko kontrolatzeko da **Auto-fokua**. **Makroa**, berriz, oso hurbil dauden objektuetarako da.

- **Neurketa moduak:** neurtzeko metodo bat aukeratzeko. Argiztapen-balioak nola kalkulatu zehazten du. **Zentratuta aukerak** eszenaren erdialdeko atzeko argia neurtzen du. Puntua aukerak, berriz, leku espezifiko bateko argi-balioa neurtzen du. **Matrizea** aukerak eszena guztia orekatzen du.
- **ISO:** ISO balio bat hautatzeko. Kamerak argirako duen sentsibilitatea kontrolatzen du. Film-kamera baliokidetan neurtzen da. Balio txikiak objektu finkoetarako edo ondo argiztatuetarako erabiltzen dira. Balio handienak argi gutxiko objektuetarako edo azkar mugitzen direnetarako dira egokiak.
- **Kokapen etiketa:** erantsi GPS kokapeneko etiketa bat argazkiari.



- GPS seinalea hobetzeko, ez atera argazkirik seinalea oztopatu litekeen tokietan edo egoeretan, besteak beste, eraikinen artean, eremu baxuetan edo eguraldi txarra egiten duenean.
- Zure kokapena argazkietan ager liteke Internetera igotzen dituzunean. Halakorik ez gertatzeko, indargabetu GPS etiketaren doikuntza.
- **Bolumen tekla:** gailua konfiguratzeko, bolumen-botoia erabili ahal izan dadin kliskagailua edo zooma kontrolatzeko.
- **Tenporiz.:** erabili doikuntza hau denbora-tarte jakin baten ondoren argazkiak ateratzeko.
- **Zurien balantzea:** aukeratu zurien balantze egoki bat, irudien kolorea benetakoaren antzekoa izan dadin. Argi-egoera espezifikotarako diseinatuta daude doikuntzak. Kamera profesionaletan zurien balantzearen esposiziorako egon ohi den bero-tartearen antzekoak dira doikuntza horiek.
- **Esposizio balioa:** esposizioaren balioa aldatzeko. Kameraren sentsoreak zenbat argi jasotzen duen zehazten du horrek. Argi gutxi dagoen lekuetan, esposizio handiagoa erabili behar da.
- **Gidari lerroak:** bisorean gidak agertzeko, helburuak hautatzean argazkia osatzen laguntzeko.
- **Flasha:** flasha aktibatzeke edo desaktibatzeke.
- **Fitxategi izen kontestuala:** kamera konfiguratzeko, fitxategi-izenei testuinguru-etiketak gehitzeko aukera eman dezan; esaterako, kokapenari buruzko informazioa.
- **Gorde itzulitako gisa:** irudia alderantzikatzeke, jatorrizko eszenaren aurkako irudia sortzeko.
- **Biltegitratzea:** memoriako zer kokapenetan gorde aukeratzeko.
- **Editatu ezarpen azkarrak:** sarri erabiltzen diren aukerretarako lasterbideak berrantolatzeke.
- **Berrezar.:** kameraren doikuntzak berrezartzeko.

Galeria

Erabili aplikazio hau irudiak eta bideoak ikusteko.

Aplikazio-pantailan, sakatu **Galeria**.

Irudiak ikustea

Galeria aplikazioa irekiz gero, eskuragarri dauden karpetak bistaratuko dira. Beste aplikazio batek (**Posta elektronikoa** aplikazioak, adibidez) irudi bat gordetzen duenean, **Download** karpeta bat sortuko da automatikoki, irudia gordetzeko. Pantaila-irudi bat egiten baduzu ere, **Screenshots** karpeta sortuko da automatikoki. Aukeratu karpeta bat, irekitzeko.

Karpetetan, irudiak sortze-dataren arabera ordenatuta ageri dira. Aukeratu irudi bat, pantaila osoan ikusteko.

Zoaz ezkerrera edo eskuinera aurreko irudira edo hurrengora igarotzeko.

Zooma handitzea eta txikitzea

Erabili metodo hauetako bat irudi batean zooma handitzeko:

- Sakatu bi aldiz pantailaren edozein puntu, zooma handitzeko.
- Jarri bi hatz pantailaren edozein puntutan, eta bereizi, zooma handitzeko. Elkartu hatzak edo ukitu pantaila bi aldiz, zooma txikitzeko.

Bideoak erreproduzitzea

Bideo-fitxategiek  ikonoa dute aurrebistan. Aukeratu bideo bat, ikusteko, eta sakatu .

Irudiak editatzea

Irudi bat ikusi bitartean, sakatu , eta erabili funtzio hauek:

- **Aurkezpena:** uneko karpetako irudiekin diapositiba-urkezpen bat abiarazteko.
- **Kopiatu arbelera:** elementua arbelean kopiatzeko.

- **Inprimatu:** irudia inprimatzeko, gailua inprimagailu batera konektatuta.
- **Berrizendatu:** fitxategiari izena aldatzeko.
- **Ezkerrera biratu:** ezkerrera biratzeko.
- **Eskuinera biratu:** eskuinera biratzeko.
- **Moztu:** irudia ebakitzeko eta gordetzeko marko urdinaren tamaina aldatzeko.
- **Honela zehaztu:** irudia pantaila-atzealde gisa edo kontaktu baten irudi gisa definitzeko.
- **Xehetasunak:** irudiaren xehetasunak ikusteko.
- **Ezarpenak:** galeriaren doikuntzak aldatzeko.

Irudiak aldatzea

Irudi bat ikusi bitartean, sakatu .



Irudiak ezabatzea

Erabili modu hauetako bat:

- Karpeta batean, sakatu  → **Aukeratu elementua**, aukeratu irudiak, eta, gero, sakatu .
- Irudi bat ikusi bitartean, sakatu .

Irudiak partekatzea

Erabili modu hauetako bat:

- Karpeta baten barruan, sakatu  → **Aukeratu elementua**, aukeratu irudiak, eta, azkenik, sakatu  beste batzuei bidaltzeko edo sare sozialen zerbitzuen bidez partekatzeko.
- Irudi bat ikusi bitartean, sakatu  beste pertsona batzuei bidaltzeko edo sare sozialetako zerbitzuen bidez partekatzeko.

Irudi bat pantaila-atzealde gisa ezartzea

Irudi bat ikusi bitartean, sakatu  → **Honela zehaztu**, irudia pantaila-atzealde gisa definitzeko edo kontaktu bati esleitzeko.

Aplikazioak karpetan antolatzea

Karpeta bat sor dezakezu, gailuan gordetako irudiak edo bideoak antolatzeko. Fitxategiak kopiatzeko edo karpeta batetik bestera mugitzeko aukera ere baduzu.

Beste karpeta bat sortzeko, sakatu . Idatzi karpetaren izena, sakatu Onartu, eta markatu irudiak edo bideoak. Luze sakatu aukeratutako irudia edo bideoa, arrastatu karpeta berrira, eta sakatu Egina. Kopiatzeko, sakatu Kopiatu. Mugitzeko, berriz, sakatu Mugitu.

Bideoa

Erabili aplikazio hau bideo-fitxategiak erreproduzitzeko.

Aplikazio-pantailan, sakatu Bideoa

Bideoak erreproduzitzea

Hautatu erreproduzitu nahi duzun bideoa.



Bideoak ezabatzea

Sakatu  → **Ezabatu**, aukeratu bideoak, eta, ondoren, sakatu **Onartu**

YouTube

Erabili aplikazio hau YouTuberen webgunean bideoak ikusteko.

Aplikazio-pantailan, sakatu **YouTube**.



Baliteke aplikazioa erabilgarri ez egotea, herrialdearen edo zerbitzu-hornitzailearen arabera.

Bideoak ikustea



Sakatu , eta idatzi hitz gakoa. Aukeratu bilaketa-emaitzetako bat, bideo bat ikusteko.

Biratu gailua ikuspegi horizontala ikusteko eta bideoa pantaila osoan bistaratzeko.

Bideoak partekatzea

Aukeratu ikusi nahi duzun bideoa, sakatu , eta, gero, aukeratu partekatzeko metodo bat.

Bideoak kargatzea

Sakatu  → **Kargatutako bideoak** →  → **Upload**, aukeratu bideo bat, idatzi bideoaren datuak, eta, gero, sakatu .

Irratia

Entzun musika eta albisteak FM irratian. FM irratia entzuteko, entzungailua konektatu behar da, irratia-antena gisa funtzionatzen baitu.



Aplikazio-pantailan, sakatu **Irratia**.

FM irratia entzutea

Konektatu entzungailu bat gailuari, FM irratia martxan jarri aurretik.



FM irratiek eskuragarri dauden irradi-kateak bilatu eta gordeko ditu lehen aldiz martxan jartzen denean.

Sakatu  FM irratia pizteko. Irrati-kateen zerrendatik, hautatu nahi duzun irradi-katea, eta sakatu  FM irratia pantailara itzultzeko.

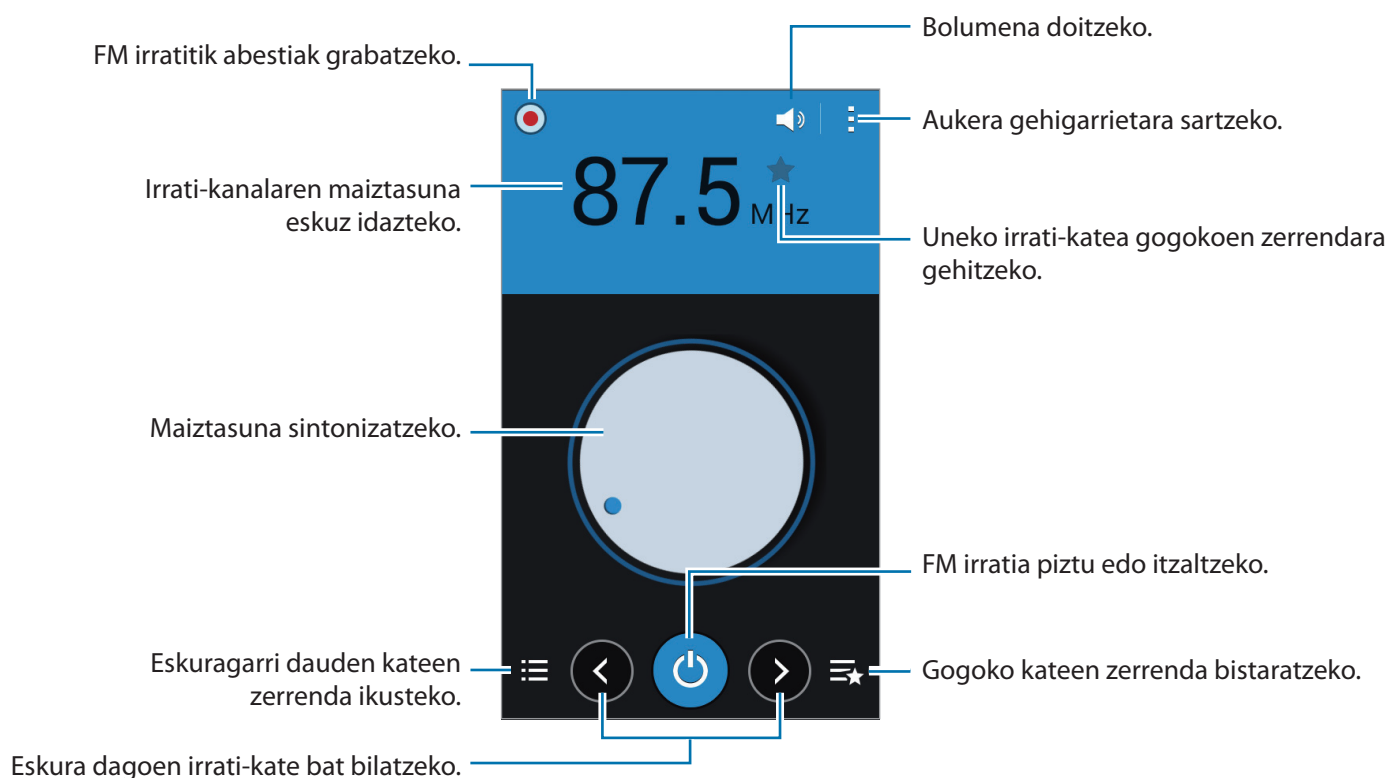

Irrati-kateak bilatzea

Sakatu  → **Bilatu**, eta, gero, hautatu bilaketa-aukera bat. FM irratia automatikoki bilatzen eta gordetzen ditu eskuragarri dauden irradi-kateak.

Irrati-kateen zerrendatik, hautatu nahi duzun irradi-katea, eta sakatu  FM irratia pantailara itzultzeko.

Irrati-kateak gehitzea gogokoen zerrendara

Zoaz irradi-kate bateraino, eta, gero, sakatu  katea gogokoen zerrendara gehitzeko.

Aplikazioen eta multimedia-dukien dendak

Play Store

Erabili aplikazio hau gailuan exekutatzeko aplikazioak eta jokoak erosteko eta deskargatzeko. Aplikazio-pantailan, ukitu **Play Store**.



Baliteke aplikazio hori erabilgarri ez egotea, herrialdearen edo zerbitzu-hornitzailearen arabera.

Aplikazioak instalatzea

Bilatu aplikazioak kategoriaren arabera edo sakatu , hitz gako bat erabiliz bilaketa egiteko.

Aukeratu aplikazio bat, informazioa ikusteko. Deskargatzeko, sakitu **Install**. Aplikazioak kostua badu, sakatu prezioa eta jarraitu pantailako jarraibideei erosketa-prozesua osatzeko.



Instalatutako aplikazioetako edozeinen bertsio berri bat badago, ikono bat bistaratuko da pantailaren goiko aldean, eguneraketaren berri emateko. Ireki jakinarazpen-panela eta ukitu ikonoa aplikazioa eguneratzeko.

Aplikazioak desinstalatzea

Desinstalatu **Play Store**n erositako aplikazioak.

Sakatu  → **My apps**, aukeratu ezabatu nahi duzun aplikazioa instalatutako aplikazioen zerrendan, eta, gero, ukitu **DESINSTALL**.

Samsung Apps

Erabili aplikazio hau Samsungeko aplikazio espezifikoak erosteko eta deskargatzeko. Informazio gehiago eskuratzeko, ikusi apps.samsung.com.

Aplikazio-pantailan, sakatu **Samsung Apps**.



Baliteke aplikazioa erabilgarri ez egotea, herrialdearen edo zerbitzu-hornitzailearen arabera.

Aplikazioak instalatzea

Bilatu aplikazioak kategoriaren arabera. Kategoria bat aukeratzeko, sakatu **Categories**.

Aplikazio bat bilatzeko, sakatu  (pantailaren goiko aldean), eta, gero, idatzi gako-hitz bat bilaketa-eremuan.

Aukeratu aplikazio bat, informazioa ikusteko. Deskargatzeko, sakatu **Free**. Aplikazioak kostua badu, sakatu prezioa, eta jarraitu pantailako jarraibideei erosketa-prozesua osatzeko.



Instalatutako aplikazioetako edozeinen bertsio berri bat badago, ikono bat bistaratuko da pantailaren goiko aldean, eguneraketaren berri emateko. Ireki jakinarazpen-panela, eta sakatu ikonoa, aplikazioa eguneratzeko.

Play Books

Erabili aplikazio hau liburu elektronikoak irakurtzeko eta deskargatzeko. Aplikazio-pantailan, sakatu **Play Books**.



Baliteke aplikazioa erabilgarri ez egotea, herrialdearen edo zerbitzu-hornitzailearen arabera.

Play Movies

Erabili aplikazio hau filmak edo telesailak ikusteko, deskargatzeko eta alokatzeko.

Aplikazio-pantailan, sakatu **Play Movies**.



Baliteke aplikazioa erabilgarri ez egotea, herrialdearen edo zerbitzu-hornitzailearen arabera.

Play Music

Erabili aplikazio hau gailutik musika entzuteko edo Googleren hodeiko zerbitzutik musika erreproduzitzeko.

Aplikazio-pantailan, sakatu **Play Music**.



Baliteke aplikazioa erabilgarri ez egotea, herrialdearen edo zerbitzu-hornitzailearen arabera.

Play Games

Erabili aplikazio hau jokoak deskargatu eta haietan ibiltzeko.

Aplikazio-pantailan, sakatu **Play Games**.



Baliteke aplikazioa erabilgarri ez egotea, herrialdearen edo zerbitzu-hornitzailearen arabera.

Play Kiosco

Erabili aplikazio hau argitaratutako azken albisteak irakurtzeko.

Aplikazio-pantailan, sakatu **Play Kiosco**.



Baliteke aplikazioa erabilgarri ez egotea, herrialdearen edo zerbitzu-hornitzailearen arabera.

Tresnak

Oharrak

Erabili aplikazio hau gorde eta hurrengo batean ikusi nahi duzun informazio garrantzitsua erregistratzeko.

Aplikazio-pantailan, sakatu **Memoranduma**

Oharrak idaztea



Sakatu  idatzi ohar bat, eta, gero, sakatu **Egina**.



Oharrak aztertzea



Ikusi oharren miniaturako ikuspegiak, gora edo behera eginez.

Oharra editatzeko, sakatu ezazu.

Ohar bat bilatzeko, sakatu  → **Bilatu**

Ohar bat blokeatzeko, gainerakoek ikusi ez dezaten, ukitu  → **Aukeratu**, aukeratu ohar bat, eta, gero, ukitu  → **Blokeatu**.

Oharren testua beste pertsona batzuei bidaltzeko, ukitu  → **Aukeratu**, aukeratu oharrak, eta, gero, ukitu  → **Partekatu** testua honela

Oharrak beste pertsona batzuei bidaltzeko, ukitu  → **Aukeratu**, aukeratu oharrak, eta, gero, ukitu  → **Partekatu** honen bidez.

Oharrak ezabatzeko, sakatu  → **Ezabatu**

Oharrak dataren arabera ordenatzeko, sakatu  → **Sailkatu**

Ohar bat ikustea

Oharra irekitzeko, sakatu haren miniaturako ikuspegia. Sakatu  eta erabili aukera hauek:

- **Ezabatu:** oharra ezabatzeko.
- **Blokeatu:** oharra blokeatzeko, beste inork ikusi ez dezan.
- **Partekatu testua honela:** oharren testua beste pertsona batzuei bidaltzeko.
- **Partekatu honen bidez:** oharra beste pertsona batzuei bidaltzeko.

Egutegia

Erabili aplikazio hau gertaerak eta zereginak administratzeko.

Aplikazio-pantailan, sakatu **Egutegia**.

Gertaerak edo zereginak sortzea

Sakatu **+** eta, gero, erabili metodo hauetako bat.

- **Gehitu gertaera:** gertaera bat gehitzeko, errepikapen-doikuntza bat ezartzeko aukerarekin.
- **Gehitu ataza:** zeregin bat gehitzeko, lehentasun-doikuntza bat ezartzeko aukerarekin.

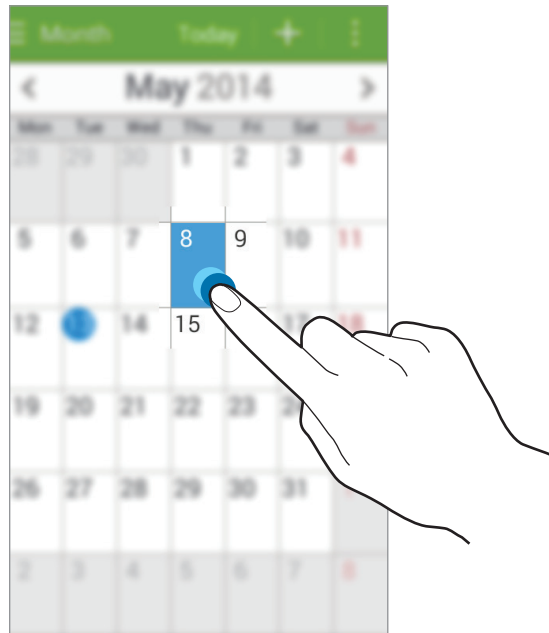

Google Calendarrekin sinkronizatzea

Aplikazio-pantailan, sakatu **Ezarpenak** → **Kontuak** → **Google**, **KONTUAK** barruan → Googleko kontu bat → Sinkronizatu **Egutegia**.

Eskuz sinkronizatu eta eguneratzeko, aplikazio-pantailan, sakatu **Egutegia** → **☰** → **Sínkronizatu**.

Sinkronizatutako gertaerak edo zereginak bistartzeko, sakatu **☰** → **Egutegiak** → **Pantaila**, aukeratu Googleko kontua, eta, gero, sakatu **Amaituta**.

Egutegi-mota aldatzea

Pantailaren goiko aldean, aukeratu egutegi-motetako bat (hilabetekoa, astekoa...).

Gertaerak edo zereginak bilatzea

Sakatu  → **Bilatu**, eta, gero, idatzi bilatu nahi duzun hitz gakoa. Eguneko gertaerak edo zereginak ikusteko, sakatu Gaur (pantailaren goiko aldean dago).

Gertaerak edo zereginak ezabatzea

Aukeratu gertaera bat edo zeregin bat, eta, gero, sakatu  → **Ezabatu**.

Gertaerak edo zereginak partekatzea

Aukeratu gertaera bat edo zeregin bat, sakatu , eta, gero, aukeratu partekatzeko metodo bat.

Drive

Erabili aplikazio hau dokumentuak sortzeko eta editatzeko eta beste pertsona batzuekin partekatzeko, Google Drive biltegitratze-zerbitzuaren bidez. Google Driven dokumentuak sortzen edo kargatzen dituzunean, zure gailua automatikoki sinkronizatuko da web-zerbitzariarekin eta Google Drive instalatuta daukan beste edozein ordenagailurekin. Sartu zure fitxategietara, transferitu eta deskargatu beharrik gabe.

Aplikazio-pantailan, sakatu **Drive**.



Baliteke aplikazioa erabilgarri ez egotea, herrialdearen edo zerbitzu-hornitzailearen arabera.

Erlojua

Erabili aplikazio hau alarmak definitzeko, munduko hiririk garrantzitsuenetako ordua ikusteko, gertaera baten iraupena neurtzeko, edo tenporizadore bat definitzeko.

Aplikazio-pantailan, sakatu **Ordularia**.

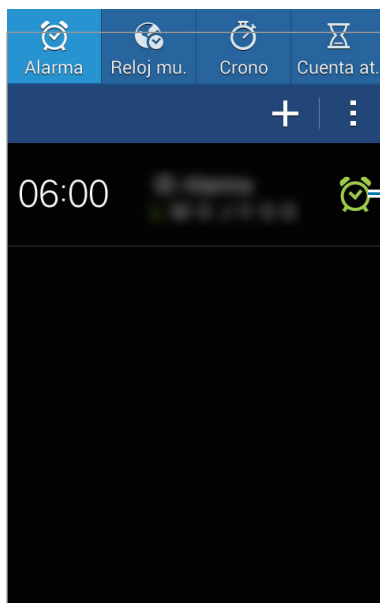

Alarma aktibatzeneko edo desaktibatzeneko.

Alarma

Alarmak konfiguratzeko

Sakatu **+**, definitu alarma aktibatzeneko ordu bat, aukeratu zer egunetan errepika dadin nahi duzun, eta, gero, sakatu **Gorde**.

- **Alarma atzeratu:** definitu alarma zer denbora-tarterekin eta zenbat aldiz errepikatu behar den aktibazio-orduaren ondoren.
- **Alarma adimenduna:** definitu aktibazio-ordu bat alarmarako, aurrez zehaztutako ordua baino lehen.

Alarmak gelditzea

Arrastatu **✗** zirkulutik kanpora, alarma bat geldiarazteko. Arrastatu **ZZ** zirkulu handitik kanpora, denbora-tarte jakin baten ondoren alarma errepika dadin.

Alarmak ezabatzea

Sakatu **⋮** → **Ezabatu**, aukeratu alarmak, eta, gero, sakatu **Egina**.

Munduko erlojua

Erlojuak sortzea

Sakatu , eta, gero, idatzi hiri baten izena edo aukeratu zerrendako hiri bat.

Erlojuak ezabatzea

Sakatu  → **Ezabatu**, aukeratu alarmak, eta, gero, sakatu **Egina**.

Kronometroa

Sakatu **Abiarazi**, gertaera baten iraupena kontrolatzeko. Sakatu **Bira**, denbora etapen arabera erregistratzeko.

Sakatu **Berrezarri**, etapa-erregistro guztiak ezabatzeko.

Atzerako kontaketa

Definitu iraupena, eta, gero, sakatu **Iniciar**.

Tenporizadoreak jotzen duenean, arrastatu  zirkulu handitik kanpora.

Kalkulagailua

Erabili aplikazio hau kalkulu sinpleak nahiz konplexuak egiteko.

Aplikazio-pantailan, sakatu **Kalkulagailua**



Biratu gailua ikuspegi horizontala izateko eta kalkulagailu zientifikoa bistaratzeko. Pantaila biraketa funtzioa desaktibatuta badago, sakatu  → **Kalkulagailua zientifikoa**.

Grabagailua

Erabili aplikazio hau ahots-oharrak grabatzeko edo erreproduzitzeko.

Aplikazio-pantailan, sakatu **Grabagailua**.



Ahots-oharrak grabatzea

Sakatu , grabatzen hasteko. Mikrofonotik hurbil hitz egin; gailuaren beheko aldean dago. Sakatu , grabaketa gelditzeko. Sakatu , grabaketa amaitzeko.









Ahots-oharrak erreproduzitzea

Aukeratu ahots-ohar bat, erreproduzitzeko.

- : erreprodukzioa gelditzeko.
-  / : aurreko edo hurrengo oharrera joateko.

Ahots-oharrak administratzea

Ahots-oharren zerrendan, sakatu  → **Aukeratu**, aukeratu ahots-oharrak, eta, gero, aukera hauetako bat:

- : aukeratu bidali nahi dituzun ahots-oharrak, eta hautatu partekatzeko bide bat.
- : ahots-oharrak aukeratu eta ezabatzeko.
-  → **Berrizendatu**: ahots-oharraren izena aldatzeko.
-  → **Honela zehaztu**: ahots-oharra dei-melodia gisa ezartzeko.
-  → **Xehetasunak**: ahots-oharraren xehetasunak ikusteko.

Google

Erabili aplikazio hau Interneten nahiz gailuaren aplikazioetan eta haien edukietan nabigatzeko.

Aplikazio-pantailan, sakatu **Google**.



Baliteke aplikazioa erabilgarri ez egotea, herrialdearen edo zerbitzu-hornitzailearen arabera.

Gailuan nabigatzea

Sakatu bilaketa-eremua, eta idatzi gako-hitz bat. Bestela, sakatu , eta esan hitz gakoa.

Aplikazioek emaitzarik ematen ez badute, web-nabigatzailea irekiko da, bilaketaren emaitzekin.

Bilaketaren irismena

Bilaketa zein aplikaziotan egin nahi duzun aukeratzeko, sakatu  → **Settings** → **Phone search**, eta, gero, markatu bilatu nahi dituzun elementuak.

Google Now

Jarri martxan Googleren bilaketa-aplikazioa Google Nowko txartelak ikusteko. Eguraldiari, zirkulazioari, zure hurrengo bilerei eta beste zenbait datu interesgarriri buruzko informazioa ematen dute.

Aktibatu Google Now, Googleren bilaketa-aplikazioa lehen aldiz irekitzen duzunean. Google Nowren konfigurazioa aldatzeko, sakatu  → **Settings** eta, gero, arrastatu **Google Now** etengailua ezkerrera edo eskuinera.

Ahots bidezko bilaketa

Erabili aplikazio hau webguneak ahots bidez bilatzeko.

Aplikazio-pantailan, sakatu **Voice Search**



Baliteke aplikazio hori erabilgarri ez egotea, herrialdearen edo zerbitzu-hornitzailearen arabera.



Pantailan **Speak now** bistaritzen denean, esan gako-hitz bat edo esaldi bat.

Nire fitxategiak

Erabili aplikazio hau gailuan biltegituta dauden mota guztietako fitxategietara sartzeko (irudiak, bideoak, abestiak eta grabaketa, besteak beste).

Aplikazio-pantailan, sakatu **Nire fitxategiak**







Fitxategiak ikustea

Aukeratu kategoria bat, eta, gero, aukeratu fitxategi bat edo karpeta bat, irekitzeko. Karpeta nagusira itzultzeko, sakatu . Jatorrizko direktoria itzultzeko, sakatu .

Karpeta batean, sakatu , eta erabili aukera hauetako bat.

- **Elementua aukeratu:** fitxategiak edo karpetak aukeratzeko.
- **Karpeta sortu:** karpeta bat sortzeko.
- **Ik. hon.:** bistaratzeko modua aldatzeko.
- **Honen bidez antolatu:** fitxategiak edo karpetak ordenatzeko.
- **Gehitu laster-bidea:** karpetaren lasterbide bat gehitzeko lasterbideen eremuan.
- **Ezarpenak:** fitxategi-administratzailearen doikuntzak aldatzeko.

Sakatu  → Elementua aukeratu, aukeratu fitxategi bat edo karpeta bat, eta, gero, erabili funtzio haue-
tako bat:

-  : fitxategiak beste pertsona batzuei bidaltzeko edo haiekin partekatzeko.
-  : fitxategiak edo karpetak ezabatzeko.
-  → **Mugitu**: fitxategiak edo karpetak beste karpeta batera eramateko.
-  → **Kopiatu**: fitxategiak edo karpetak beste karpeta batera kopiatzeko.
-  → **Berrizendatu**: fitxategiaren edo karpetaren izena aldatzeko.
-  → **Konprimitu**: fitxategiak edo karpetak konprimitu eta zip fitxategi bat sortzeko.
-  → **Xehetasunak**: fitxategiaren edo karpetaren xehetasunak bistaratzeko.

Fitxategi bat bilatzea

Sakatu , eta idatzi bilaketa-irizpideak.

Biltegitratze-informazioa ikustea

Sakatu , gailuaren memoriari eta memoria-txartelari buruzko informazioa ikusteko.

Karpetetarako lasterbideak gehitzea

Gehitu lasterbideen eremuari maiz erabiltzen diren karpetetarako lasterbide bat. Sakatu , aukeratu karpeta bat, eta, gero, sakatu **Egina**.

Deskargak

Erabili aplikazio hau aplikazioen bitartez deskargatutako fitxategiak ikusteko. Aplikazio-pantailan, sakatu **Deskargak**.



Baliteke aplikazioa erabilgarri ez egotea, herrialdearen edo zerbitzu-hornitzailearen arabera.

Aukeratu fitxategi bat, dagokion aplikazioarekin irekitzeko.

Fitxategiak dataren arabera ordenatzeko, sakatu  → **Sailkatu neurriaren arabera**.

Fitxategiak izenburuaren arabera ordenatzeko, sakatu  → **Sailkatu izenaren arabera**.

Fitxategiak tamainaren arabera ordenatzeko, sakatu  → **Sailkatu neurriaren arabera**

Historia ezabatzeko, sakatu  → **Ezabatu zerrenda**

Bidaiak eta lekuei buruzko informazioa

Maps

Erabili aplikazio hau gailuaren kokapena ikusteko, lekuak bilatzeko edo argibideak eskuratzeko. Aplikazio-pantailan, sakatu **Maps**.



Baliteke aplikazioa erabilgarri ez egotea, herrialdearen edo zerbitzu-hornitzailearen arabera.

Kokapenak bilatzea

Bilatu lekuak, helbide bat edo hitz gako bat sartuz. Leku bat aurkitu ondoren, aukeratu, xehetasunak ikusteko. Informazio gehiago eskuratzeko, kontsultatu laguntza-atala.

Leku batera iristeko argibideak eskuratzea

Sakatu (...), jatorriko eta helburuko kokapenak zehazteko, eta, gero, aukeratu garraiobide bat. Helburura iristeko har ditzakezun bideak bistaratuko dizkizu gailuak.

Doikuntzak

Doikuntzei buruz

Erabili aplikazio hau gailua konfiguratzeko, aplikazioen aukerak definitzeko eta kontuak gehitzeko.

Aplikazio-pantailan, sakatu **Ezarpenak**

WiFi-a

Aktibatu WiFi funtzioa, WiFi sare batera konektatzeko eta Internetera nahiz sareko beste gailu batzue-tara sartzeko.

Sare-konexio egonkor bat eduki dezakezu WiFi sarea edo sare mugikorra automatikoki hautatuz, sei-nalerik onena erabiltzeko. Sare batetik bestera automatikoki joateko, hautatu **Sare adimendunaren tekla**.

Aukerak erabiltzeko, sakatu .

- **Eskaneatzea:** eskuragarri dauden sareak bilatzeko.
- **Wi-Fi Direct:** Wi-Fi Direct aukerak bi gailu konektatzen ditu WiFi sare baten bitartez, sarbide-pun-turik gabe.
- **Aurreratua:** WiFi-aren doikuntzak pertsonalizatzeko.
- **WPS sakatze-botoia:** WPS botoi batekin babestutako WiFi sare batera konektatzeko.
- **WPS PIN sarrera:** WPSko PIN batekin babestutako WiFi sare batera konektatzeko.

WiFi-a aktibo ez izateari buruzko politika konfiguratzeko

Doikuntza-pantailan, sakatu **Wi-Fi** →  → **Aurreratua** → **Utzi Wi-Fi-a piztuta gauean**.



Pantaila desaktibatuta dagoela, gailuak automatikoki desaktibatuko ditu WiFi bidezko kone-xioak. Hori gertatzen denean, gailua automatikoki sartzen da datu-sareetara, haiek erabiltzeko konfiguraturik badago. Baliteke horrek datuak transferitzeagatik kostuak izatea. Datuak erabil-tzeagatik gasturik ez izateko, konfiguratu aukera hori **Beti gisa**.

Sareko jakinarazpenak konfiguratzeko

Gailuak WiFi sare irekiak detektatzen ditu, eta ikono bat bistaratzen du egoera-barran eskuragarri noiz dauden jakinarazteko.

Doikuntzen pantailan, sakatu **Wi-Fi** →  → **Aureratua**, eta lerratu **Sarearen jakinarazpena**, funtzio hori aktibatzeko.

Wi-Fi Direct

Wi-Fi Direct aukerak zuzenean konektatzen ditu bi gailu WiFi sare baten bitartez, sarbide-punturik gabe.

Doikuntzen pantailan, sakatu **Wi-Fi** →  → **Wi-Fi Direct**.

Bluetootha

Aktibatu bluetootha, informazioa distantzia txikietan trukatzeko. Aukera gehiago erabiltzeko, sakatu .

- **Ikuspenera denboraz kanpo:** gailua ikusgai zenbat denboran egongo den konfiguratzeko.
- **Jasotako fitxategiak:** bluetooth funtzioaren bidez jasotako fitxategiak bistaratzeko.

Sarera ainguratzea eta Mobile hotspot

- **Wi-Fi bero gune ibiltaria:** WiFi eremua erabiltzeko gailuaren sare-konexio mugikorra partekatzeko WiFi bidez ordenagailuekin edo beste gailu batzuekin.
- **USB ainguraketa:** USB modem bat erabiltzeko, gailuaren sare mugikorreko konexioa USB bidez ordenagailu batekin partekatu ahal izateko. Ordenagailu batera konektatzen denean, gailua ordenagailurako haririk gabeko modem gisa erabiltzen da.
- **Bluetooth ainguraketa:** bluetooth bidezko lotura erabiltzeko, gailuaren sare-konexio mugikorra partekatzeko bluetooth bidez ordenagailu batekin edo beste gailu batekin.

Hegazkin-modua

Gailuko haririk gabeko funtzio guztiak desaktibatzen ditu doikuntza honek. Sarerik gabeko zerbitzuak soilik erabil daitezke.

Datuak erabiltzea

Datuen erabilera kontrolatzeko eta muga-doikuntzak pertsonalizatzeko balio du.

- **Datu mugikorrak:** gailua konfiguratzeko, edozein sare mugikorretan erabil ditzan datu-konexioak.
- **Ezarri mugikorraren datu muga:** mugikorrari datuen erabilerarako muga bat zehazteko.
- **Datu erabiltze zikloa:** berrezartzeko hileko eguna zehazteko, hala, denbora-tarte jakin batzuetan datuen erabilera kontrolatu ahal izateko

Aukera gehiago erabiltzeko, sakatu .

- **Datu roaminga:** gailua konfiguratzeko, desplazamenduan dagoela datu-konexioak erabiltzeko.
- **Mugatu atzeko planoko da...:** gailua konfiguratzeko, bigarren mailako sinkronizazioa desaktiba dezan sare mugikor bat erabili bitartean.
- **Sinkronizatu automatikoki:** aplikazioen sinkronizazio automatikoa aktibatze edo desaktibatze. Kontu bakoitzerako zer informazio sinkronizatu aukeratu dezakezu, hemen: **Ezarpenak > KONTUAK**
- **Erakutsi Wi-Fiaren erabilera:** gailua konfiguratzeko, WiFi bidez transferitutako datuen erabilera bistaratu dezan.
- **Berogune ibiltariak:** WiFi eremuak aukeratzeko, bigarren mailan exekututzen ari diren aplikazioek erabil ez ditzaten.

Sare gehiago

Pertsonalizatu konfigurazioa, sareak kontrolatzeko.

Mezularitza-aplikazio lehenetsia

Aukeratu mezuak bidaltzeko erabiliko den aplikazio lehenetsia.

VPN

Konfiguratu sare pribatu birtualak (VPN), eta konektatu haietara.

Sare mugikorrak

- **Datu mugikorrak:** sarean datu-paketeen transferentzia erabiltzeko.
- **Datu roaminga:** gailua konfiguratzeko, desplazamenduan dagoela datu-konexioak erabiltzeko.
- **Sarbide izenak:** sarbide-puntuen izenak konfiguratzeko (APN).
- **Sare modua:** sare-mota bat aukeratzeko.

- **Sareko operadoreak:** atzerrian eskuragarri dauden sareak bilatzeko eta haietako bat aukeratzeko.

NFC

NFC funtzioa aktibatuta, NFC etiketa informaziodunak irakur eta idatz daitezke.

- **Android Beam:** Android Beam funtzioa aktibatzeko, datuak bidali ahal izateko —hala nola webguneak eta kontaktuak— NFCrako gaitutako gailuetara.
- **Ukitu eta ordaindu:** ordainketa-metodo lehenetsia ezartzeko.

S Beam

Aktibatu S Beam funtzioa datuak bidali ahal izateko —hala nola bideoak, irudiak eta dokumentuak— NFCrekin eta WiFi Directo-rekin bateragarriak diren gailuetara.

Blokeo-pantaila

Pantaila blokeatuaren doikuntzak aldatzeko.

- **Pantailaren blokeoa:** pantaila-blokeoaren funtzioa aktibatzeko. Aukera hauek aldatu egin litezke, aukeratutako pantaila-blokeoko funtzioaren arabera.
- **Erloju duala:** gailuak erloju duala bistartzeko pantaila blokeatuan.
- **Data erakutsi:** gailua konfiguratzeko, data ere bistaratu dezan erlojuarekin batera.
- **Kamera lasterbidea:** gailua konfiguratzeko, pantaila blokeatuan kamerarako lasterbidea bistaratu dezan.
- **Jabearen informazioa:** blokeatutako pantailan bistaratuko den informazioa, zuri buruzkoa, sartzeko.
- **Desblokeatu efektua:** pantaila desblokeatzean bistartzeko efektu bat hautatzeko.
- **Laguntza testua:** gailua konfiguratzeko, pantaila blokeatuan laguntza-testua bistaratu dezan.

Soinua

Aldatu zure gailuko soinuen doikuntzak.

- **Bolumena:** dei-doinu, musika, bideo, sistema-soinu eta jakinarazpenen bolumen-maila doitzeko.
- **Dei doinuak:**
 - **Dei doinuak:** sarrerako deietarako dei-doinu bat gehitzeko edo aukeratzeko.
 - **Jakinarazpenak:** gertaerak ezagutu ahal izateko melodia bat aukeratzeko, hala nola sarrerako mezuak eta dei galduak.
- **Bibratu doinua jotzean:** gailua konfiguratzeko, deiak jasotzean bibratu eta melodia bat erreproduzi dezan.
- **Markaketa teklatu tonua:** gailua konfiguratzeko, teklatuko teklak sakatzean soinua egin dezan.
- **Ukimen soinuak:** gailua konfiguratzeko, ukipen-pantailan aplikazio bat edo aukera bat hautatzen duzun bakoitzean soinu bat egin dezan.
- **Pantaila blokeoaren soinu..:** gailua konfiguratzeko, ukipen-pantaila blokeatzen edo desblokeatzen duzunean soinu bat egin dezan.

Pantaila

Aldatu pantailaren doikuntzak.

- **Pantaila atzealdea:**
 - **Pantaila nagusia:** pantaila nagusirako atzealdeko irudi bat aukeratzeko.
 - **Blokeatu pantaila:** pantaila blokeaturako atzealdeko irudi bat aukeratzeko.
 - **Hasiera eta blokeo pantailak:** pantaila nagusirako eta pantaila blokeaturako atzealdeko irudi bat aukeratzeko.
 - **Jakinarazpenen panela:** jakinarazpen-panelean bistaratzen diren elementuak pertsonalizatzeko.
- **Argitasuna:** pantailaren distira-maila zehazteko.
- **Biratu pantaila automatik..:** gailua konfiguratzeko, hura biratzean edukia ere automatikoki bira dadin.
- **Pantaila denboraz kanpo:** zehaztu pantailaren atzeko argiztapena itzali aurretik zenbat denbora igarotzea nahi duzun.
- **Fantasia:** gailua konfiguratzeko, pantaila-babesa martxan jar dadin mahaigaineko oinarri batera konektatuta dagoenean edo kargatzen ari denean.
- **Letra estiloa:** pantailako testuaren letra-tipoa aldatzeko.

- **Letraren neurria** letra-tipoaren tamaina aldatzeko.
- **Bateriaren ehunekoa bist.:** gailua konfiguratzeko, zenbat bateria geratzen zaion bistaratu dezan.

Deiak

Pertsonalizatu dei-funtzioen doikuntzak.

- **Konfiguratu dei ukatze mezu.:** dei bat errefusatz gero bidaliko den mezua gehitzeko edo editatzeko.
- **Deiak erantzutea/amaitzea**
 - **Tekla nagusiak deiak era.:** gailua konfiguratzeko, hasierako botoia sakatz gero deiei erantzun ahal izateko.
 - **Energia tek. deiak amaitu:** gailua konfiguratzeko, pizteko botoia sakatz gero deiak amaitzeko.
- **Ezarpenk gehigarriak:**
 - **Dei egilearen IDa:** irteerako deietan zure dei-identifikazioa erakusteko solaskideei.
 - **Dei birbidaltzea:** sartzen diren deiak beste zenbaki batera bidaltzeko.
 - **Eremu kode automatikoa:** gailua konfiguratzeko, aurrezenbaki bat jar dezan (lurralde- edo herrialde-kodea) telefono-zenbakien aurretik.
 - **Dei murrizketa:** sarrerako edo irteerako deiak blokeatzeko.
 - **Deia zain:** dei-oharrak jasotzeko dei bat martxan dela.
 - **Markatze finko zenbakiak:** FDN modua aktibatuzeko, deiak FDN zerrendako zenbakietara murrizteko. Sartu SIM edo USIM txartelarekin batera emandako PIN2 kodea.
- **Dei tonu eta tekl. tonuak**
 - **Dei tonuak:** sarrerako deietarako dei-doinu bat gehitzeko edo aukeratzeko.
 - **Bibratu doinua jotzean:** gailua konfiguratzeko, deiak jasotzean bibratu eta melodia bat erreproduzi dezan.
 - **Markaketa teklatu tonua:** gailua konfiguratzeko, teklatuko teklak sakatzean soinua egin dezan.
- **Bideo deien irudia:** irudi bat hautatzeko, solaskideari erakusteko.
- **Ahots posta zerbitzua:** ahots-postarako zerbitzu-hornitzailea aukeratzeko edo ezartzeko.
- **Ahots mezular. ezarpenak:** ahots-postako zerbitzura sartzeko zenbakia idazteko. Zenbaki hori zure zerbitzu-hornitzaileak emango dizu.

- **Kontuak:** gailua konfiguratzeko, IP deiak onar ditzan, eta kontuak konfiguratzeko, IP deien zerbitzuetarako.
- **Erabili internet deiak:** IP dei-zerbitzuak dei guztietarako edo IP deietarako soilik erabili nahi dituzun defintzeko.

Biltegitratzea

Ikusi gailuari eta memoria-txartelari buruzko informazioa, edo formateatu memoria-txartel bat.



Memoria-txartel bat formateatzen baduzu, datu guztiak betiko ezabatuko dituzu.



Barne-memoriaren gaitasuna zehaztutakoa baino txikiagoa da, sistema eragileak eta lehenetsitako aplikazioek haren zati bat hartzen baitute. Eskuragarri dagoen gaitasuna aldatu egin liteke gailua eguneratu ondoren.

Energia aurreztea

Aktibatu energia aurrezteko modua, eta aldatu aldatu beharreko doikuntzak.



- Gailua automatikoki itzaltzen da pantaila ukitzen ez bada edo denbora-tarte jakin batean botoirik sakatzen ez bada. Gailua denbora luzez erabili behar baduzu, aukeratu denbora-tarte luzeago bat.
- Funtzio hori desaktibatuta egon ohi da bideoak erreproduzitzen direnean edo musika entzuten denean.
- Funtzio hau erabiliz, batera aurreztu dezakezu.
- **CPU bateria aurreztea:** gailua konfiguratzeko, sistemaren baliabide batzuk ahalik eta gutxiena erabil ditzan.
- **Pantailaren bateria aurrete:** gailua konfiguratzeko, pantailaren distira doitu dezan.
- **Ikasi energia aurrezpenari buruz:** bateria-kontsumoa nola murriztu jakiteko.

Bateria

Ikusi gailuak zenbat energia kontsumitzen duen.

Aplikazio-administratzailea

Ikusi eta kudeatu gailuko aplikazioak.

Kokapena

Kokapen-informazioaren baimenen doikuntzak aldatzeko balio du.

- **Modua:** aukeratu zure kokapen-datuak biltzeko metodo bat.
- **AZKEN KOKAPEN ESKAERAK:** uneko kokapenari buruzko informazioa zer aplikaziok eskatzen duten erakusten du, bai eta haiek zenbat bateria erabiltzen duten ere.
- **KOKAPEN ZERBITZUAK:** gailuak erabiltzen dituen kokapen-zerbitzuak ikusteko.

Segurtasuna

Aldatu doikuntzak, gailua eta SIM edo USIM txartela babesteko.

- **Enkriptatu gailua:** gailuan gordetako datuak zifratzeko pasahitz bat definitzeko. Pasahitza sartu beharko duzu telefonoa pizten duzun bakoitzean.



Kargatu bateria doikuntza hori aktibatu aurretik; izan ere, baliteke ordubete baino gehiago behar izatea datuak zifratzeko.

- **Enkriptatu kanpo SD txartela:** gailua konfiguratzeko, memoria-txarteleko fitxategi guztiak zifratu ditzan.



Doikuntza hau aktibatuta dagoela balio lehenetsiak jartzen badizkiozu berriro gailuari, gailuak ezin izango ditu irakurri zifratutako fitxategiak. Desaktibatu doikuntza hori gailua leheneratu aurretik.

- **Urrutiko aginteak:** gailua konfiguratzeko, galtzen baduzu edo lapurtzen badizute Internet bidez urrutitik kontrolatzeko. Funtzio hau erabiltzeko, saioa hasi behar duzu zure Samsung accounten.
 - **KONTUA GEHITU:** zure Samsung account gehitzeko edo bistaratzeko.
 - **Erabili hari gabeko sareak:** gailua konfiguratzeko, baimena eman dezan kokapen-datuak biltzeko edo, galdu eta lapurtuz gero, kokapena zehaztu ahal izan dadin WiFi bidez edo sare mugikor baten bidez.
- **SIM aldaketa alerta:** gailua galdu edo lapurtuz gero hura aurkitzen lagunduko dizun mugikor-bilatzailearen funtzioa aktibatzeko zein desaktibatzeko.
- **Joan webgunera:** mugikorra bilatzeko webgunera sartzeko (Find my mobile, findmymobile.samsung.com). Buscar mi móvil webgunean, galdutako edo lapurtutako gailuaren arrastoari jarraitu diezaiokezu, eta hura kontrolatu.

- **SIM txartelaren blokeo ezarpen.**
 - **Blokeatu SIM txarteala:** PINa blokeatzeko funtzioa aktibatze edo desaktibatze, gailuak PINa eska dezan erabili aurretik.
 - **Aldatu SIMaren PINa:** aldatu SIM edo USIM txarteako datuetara sartzeko erabiltzen duzun PINa.
- **Jarri pasahitza ikusgai:** gailua konfiguratu dezakezu, sartu ahala pasahitza bistaratu dezan.
- **Gailu administratzaileak:** gailuan instalatutako administratzaileak bistaratzeko. Gailu-administratzaileei baimena eman diezaieke politika berriak zureari aplikatzeko.
- **Iturri ezezagunak:** gailua doitzeko, iturri ezezagunetako aplikazioak instalatu dituzan.
- **Egiaztatu aplikazioak:** gailua konfiguratzeko, Googleri baimena eman diezaion aplikazioak instalatu aurretik aztertzeko, portaera kaltegarriak duten ala ez ikusteko.
- **Segurtasun eguneraketa:**
 - **Eguneraketa automatikoak:** gailua konfiguratzeko, automatikoki bilatu eta deskargatu dituzan segurtasun-eguneraketak.
 - **Sare gogokoak:** sareko konexio-aukera bat hautatzeko, segurtasun-eguneraketak automatikoki bilatzeko eta deskargatzeko.
 - **Eguneraketarik dagoen begira...:** segurtasun-eguneraketarik badagoen begiratzeko.
- **Biltegitze mota:** ziurtagiri-fitxategietarako biltegitze-mota bat konfiguratzeko.
- **Egiaztagiri fidagarriak:** ziurtagiriak eta kredentzialak erabiltzeko, hala, aplikazioak modu seguruan erabiltzen direla bermatzeko.
- **Instalatu gailuaren memoriak:** USB gailuan gordetako ziurtagiri zifratuak instalatzeko.
- **Garbitu egiaztapenak:** gailuko kredentzialetako edukiak ezabatze edo pasahitza berrezartzeko.

Hizkuntza eta testua sartzea

Aldatu testua idazteko doikuntzak. Hautatu den hizkuntzaren arabera, baliteke aukera batzuk erabilgarri ez egotea.

Idioma

Pantailako hizkuntza hautatzeko aukera ematen du (menu eta aplikazio guztietarako).

Predeterminado

Testua idazteko teklatu-mota bat hautatzeko balio du.

Samsung teklatura

Samsung teklatuaren doikuntzak aldatzeko, sakatu .



Eskuragarri dauden aukerak aldatu egin litezke lurraldearen edo zerbitzu-hornitzailearen arabera.

- **Euskara:** teklatuaren itxura aldatzeko.
- **Aukeratu sarrera hizkunt.:** testua idazteko nahi dituzun hizkuntzak aukeratzeko.
- **Testu iragarlea:** testu prediktiboaren modua aktibatzeko, idazten duzunaren arabera hitzak iradoki ditzan gailuak. Hitzen iradokizunetarako doikuntzak ere pertsonaliza daitezke.
- **Ordezkapen automa.:** gailuak gaizki idatzitako edo osatu gabeko hitzak zuzentzeko, zuriune-barra edo puntuazio-marka erabilita.
- **Maikuskula jartze automat.:** gailua konfiguratzeko, puntuazio-zeinu baten atzetik (adibidez, puntua, galdera-ikurra edo harridura-ikurra) lehen karakterea maiuskulaz idatz dezan.
- **Espazio automatikoak:** gailua konfiguratzeko, automatikoki zuriune bat sar dezan hitzen artean.
- **Jarri puntuazioa automat.:** gailua konfiguratzeko, zuriune-barra bi aldiz sakatzean amaierako puntu bat txerta dezan.
- **Bat ere ez:** gailua konfiguratzeko, lerratze-funtzioa (swype) desaktiba dezan.
- **Sarrera etengabea:** gailua konfiguratzeko, testua sartu ahal izateko teklaturan mugituz.
- **Kurtsorearen kontrola:** teklatu adimendunaren bidezko nabigazio-funtzioa aktibatzeko, teklatura mugituz kurtsorea mugitu ahal izateko.
- **Soinua:** gailua konfiguratzeko, tekla bat sakatzean soinua egin dezan.
- **Karaktere aurrebista:** gailua konfiguratzeko, karaktere bakoitzaren irudi handi bat erakuts dezan zuk ukitu ahala.
- **Berrezarri ezarpenak:** Samsung teklatuaren doikuntzak berrezartzeko.

Googleren ahots bidezko idazketa

Ahots bidezko sarreraren doikuntzak aldatzeko, sakatu .

- **Choose input languages:** testua idazteko hizkuntzak aukeratzeko.
- **Block offensive words:** gailua konfiguratzeko, ahots bidezko sarreran hitz iraingarriak ezagut ez ditzan.
- **Offline speech recognition:** konexiorik gabeko ahots-sarrerarako hizkuntza-datuak deskargatzeko eta instalatzeko.

Ahotsez bilatzea

- **Language:** ahotsa ezagutzeko funtziorako hizkuntza hautatzeko.
- **“Ok Google” hotword detection:** ahotsaren ezagutza martxan jartzeko, bilaketa-aplikazioa erabiltzen ari zarela aktibazio-komando bat esaten duzunean.



Baliteke funtzio hori erabilgarri ez egotea, herrialdearen edo zerbitzu-hornitzailearen arabera.

- **Speech output:** gailua konfiguratzeko, ahots-erantzunak eman ditzan uneko ekintzaren berri emateko.
- **Block offensive words:** ahots bidezko bilaketaren emaitzetan hitz iraingarriak ezkutatzeko.
- **Offline speech recognition:** konexiorik gabeko ahots-sarrerarako hizkuntza-datuak deskargatzeko eta instalatzeko.
- **Personalized recognition:** gailua konfiguratzeko, Googleko kontrol-paneleko informazioa erabil dezan ahots-ezagutzaren zehaztasuna hobetzeko.
- **Bluetooth headset:** gailua konfiguratzeko, bluetooth bidezko entzungailu batetik ahots bidezko bilaketa egin dezan, beste entzungailu bat gailura konektatuta egonda ere.

Opciones texto a voz

- **TTS MOTOR LEHENETSIA:** ahots-sintesarako motor bat aukeratzeko. Ahotsa sintetizatzeke motoren doikuntzak aldatzeko, sakatu .
- **Hizketaren abiadura:** testutik ahotserako funtzioaren abiadura aukeratzeko.
- **Entzun adibide bat:** adibidearen testua ahoz erreproduzitzeko.
- **Lehen. Hizkuntza egoera:** testutik ahotserako funtziorako hizkuntza lehenetsiaren egoera ikusteko.

Kurtsorearen abiadura

Kurtsorearen abiadura doitzeko, gailuari konektatutako sagurako edo ukipen-panelerako.

Segurtasun-kopiak egitea eta berrezartzea

Aldatu doikuntzak, doikuntzak eta datuak kudeatzeko.

- **Egin nire datuen babesk.:** gailua konfiguratzeko, zure doikuntzen eta aplikazioetako datuen segurtasun-kopia egin dezan Googleren zerbitzari batean.
- **Babes kopia kontua:** segurtasun-kopien Googleko kontua konfiguratzeko edo editatzeko.
- **Berrezarpen automatikoa:** gailua konfiguratzeko, berriro instalatzen dituzunean zure aplikazioetako doikuntzak eta datuak berrezar ditzan.
- **Berrezarri fabrika datuak:** doikuntzak fabrikako balio lehenetsiekin berrezartzeko, eta datu guztiak ezabatzeke.

Kontua gehitzea

Gehitu posta elektronikoko kontuak edo sare sozialetakoak.

Data eta ordua

Sartu doikuntza hauetara, eta aldatu, zure gailuan eguna eta ordua agertzeko modua kontrolatzeko.



Bateria guztiz deskargatuta edo gailutik kanpo badago, eguna eta ordua berrabiarazi egingo dira.

- **Data eta ordu automatikoa:** data eta ordua automatikoki eguneratzeko ordu-eremu batetik bestera joaten zarenean.
- **Ordu zona automatikoa:** gailua konfiguratzeko, ordu-eremuari buruzko informazioa automatikoki jaso dezan saretik ordu-eremu batetik bestera joaten zarenean.
- **Data ezarri:** uneko data eskuz ezartzeko.
- **Ordua ezarri:** uneko ordua eskuz zehazteko.
- **Aukeratu ordu eremua:** tokiko ordu-eremua zehazteko.
- **Erabili 24 orduko formatua:** ordua 24 orduko formatuan bistaratzeko.
- **Aukeratu dataren formatua:** data-formatu bat aukeratzeko.

Irisgarritasuna

Desgaitasun fisikoren bat duten pertsonentzako funtzio bereziak dira irisgarritasun-zerbitzuak. Sartu eta aldatu doikuntza hauek gailuaren irisgarritasuna hobetzeko.

- **Biratu pantaila automatik.:** gailua konfiguratzeko, hura biratzean interfazea ere automatikoki bira dadin.
- **Pantaila denboraz kanpo:** pantailaren atzeko argiztapena itzali aurretik zenbat denbora igarotzea nahi duzun zehazteko.
- **Erakutsi lasterbidea:** menu azkarrean Erabilgarritasuna edo TalkBack aukerarako lasterbide bat gehitzeko; pizteko botoia luze sakatuta bistaratzen da.
- **Deiak erantzutea/amaitzea**
 - **Tekla nagusiak deiak era...:** gailua konfiguratzeko, hasierako botoia sakatuz gero deiei erantzun ahal izateko.
 - **Erantzun deiak ukitutuz:** gailua konfiguratzeko, deia onartzeko botoia sakatuta deiari erantzun diezaion.
 - **Energia tek. deiak amaitu:** gailua konfiguratzeko, pizteko botoia sakatuz gero deiak amaitzeko.
- **TalkBack:** TalkBack aktibatzeke, ahotsezko erantzunak izateko.
- **Esan pasahitzak:** gailua konfiguratzeko, TalkBack-ekin sartzen dituzun pasahitzak ozen irakur ditzan.
- **Kolore negatiboak:** pantailako koloreak alderantzizatzeko eta, hartara, ikusgarritasuna hobetzeko.
- **Letraren neurria:** letra-tipoaren tamaina aldatzeko.
- **Lupa:** gailua konfiguratzeko, zooma handitu eta txikitu dezan hatzekin keinuak eginez.
- **Irisgarritasun lasterbidea:** gailua konfiguratzeko, Talkback aktiba dezan pizteko botoia luze sakatu, eta, ondoren, pantaila bi hatzez luze sakatuz gero.
- **Testutik hizketarako aukerak:**
 - **TTS MOTOR LEHENETSIA:** ahots-sintesirako motor bat aukeratzeko. Ahotsa sintetizatzeke motoren doikuntzak aldatzeko, sakatu .
 - **Hizketaren abiadura:** testutik ahotserako funtzioaren abiadura aukeratzeko.
 - **Erantzun adibide bat:** adibidearen testua ahoz erreproduzitzeko.
 - **Lehen, hizkuntza egoera:** testutik ahotserako funtziorako hizkuntza lehenetsiaren egoera ikusteko.

- **Flash jakinarazpena:** konfiguratu flasha, keinu egin dezan sarrerako deiak, mezu berriak edo jakinarazpenak daudenean.
- **Itzali soinu guztiak:** gailuaren soinu guztiak isilarazteko.
- **Mono audioa:** audioa entzungailu batekin entzun behar baduzu soinu monofonikoa aktibatzeke.
- **Ukitu eta eutsi atzerapena:** pantaila luze sakatuz gero izango den ezagutza-denbora zehazteko.

Osagarriak

Aldatu osagarrien doikuntzak.

- **Desblokeo automatikoa:** gailua konfiguratzeko, automatikoki desblokea dadin estalkia irekitzean.

Inprimatzea

Konfiguratu instalatutako inprimagailuaren pluginen doikuntzak. Eskuragarri dauden inprimagailuak bila ditzakezu edo bat eskuz gehitu, fitxategiak WiFi zerbitzuaren edo hodei-zerbitzuaren bidez inprimatzeko.

Gailuari buruz

Gailuari buruzko informazioa eskuratzeko, gailuaren izena editatzeko edo gailuaren softwarea eguneratzeko balio du.

Googleko doikuntzak

Erabili aplikazio hau Googlek eskaintzen dituen funtzioetako batzuk konfiguratzeko.

Aplikazio-pantailan, sakatu **Google Settings**.

Arazoak konpontzea

Samsungen Laguntza Teknikoko Zerbitzuarekin harremanetan jarri aurretik, egin proba hauekin: Baliteke egoera batzuk zure gailuan aplikatzerik ez izatea.

Gailua pizten duzunean edo erabiltzen ari zarenean, kode hauetako bat sartzeko eskatzen dizu:

- Pasahitza: gailua blokeatzeko funtzioa aktibatuta badago, gailuari ezarri zenion pasahitza idatzi behar duzu.
- PINa: gailua lehen aldiz erabiltzean edo PIN kodearen eskaera aktibatuta dagoenean, SIM edo USIM txartelarekin batera emandako PIN kodea sartu behar duzu. Funtzio hori desaktibatzeke, erabili SIM txartelaren blokeoa menua.
- PUKa: SIM edo USIM txartela blokeatuta dago; normalean, PINa behin baino gehiagotan gaizki idazteagatik gertatzen da. Idatzi zerbitzu-hornitzaileak emandako PUK kodea.
- PIN2: PIN 2 kodea eskatzen duen menu batera sartzen bazara, SIM edo USIM txartelarekin emandako PIN 2 kodea sartu behar duzu. Informazio gehiago lortzeko, jarri harremanetan zure zerbitzu-hornitzailearekin.

Zure gailuan sare- edo zerbitzu-errorea ageri da

- Seinale edo harrera ahula dagoen eremuetan, harrera gal daiteke. Joan beste leku batera, eta saiatu berriro. Mugitu bitartean, baliteke errore-mezuak behin baino gehiagotan bistaratzea.
- Aukera batzuetara ezin da sartu harpidetu gabe. Informazio gehiago lortzeko, jarri harremanetan zure zerbitzu-hornitzailearekin.

Zure gailua ez da pizten

- Bateria ez badago guztiz deskargatuta, gailua ez da piztuko. Kargatu bateria erabat gailua piztu aurretik.
- Baliteke bateria ez egotea ondo sartuta. Sartu berriro bateria.
- Garbitu bi kontaktuak, eta sartu berriro bateria.

Ukipen-pantailak geldo edo desegoki erantzuten du

- Ukipen-pantailan babes-estalki bat edo aukerako osagarriak jartzen badituzu, baliteke ondo ez funtzionatzea.
- Eskularruekin edo esku zikinekin ukipen-pantaila ukituz gero edo pantaila objektu puntadunekin edo hatz-mamiekin ukituz gero, baliteke ondo ez funtzionatzea.
- Litekeena da ukipen-pantailak ongi ez funtzionatzea ingurune hezeetan edo bustitzen denean.
- Berrabiarazi gailua, software-erroreak ezabatzeko.
- Egiaztatu gailuaren softwarea bertsio berrienekin eguneratua dagoela.
- Ukipen-pantaila marratua edo kaltetua badago, jo ezazu Samsungen Laguntza Teknikoko Zerbitzura.

Gailuak ez du erantzuten edo errore larriak ditu

Gailuak ez badu erantzuten edo guztiz geldi geratzen bada, baliteke aplikazio guztiak itxi eta gailua berrezarri edota bateria berriro sartu eta gailua piztu behar izatea, gailuak berriz funtziona dezan. Gailua izoztu egiten bada edo ez badu erantzuten, sakatu pizteko tekla gutxienez 7 segundoz, berrabiarazteko.

Arazoa ez bada konpontzen, berrezarri fabrikatik ekarritako datuak. Aplikazio-pantailan, sakatu **Ezarpenak** → **Babes kopia eta berrez.** → **Berrezarri fabrika datuak** → **Berrezarri telefonoa** → **Guztiak ezabatu**. Fabrikako datuak berrezarri aurretik, gogoan izan gailuan gordetako datu garrantzitsu guztien segurtasun-kopia egin behar dela.

Arazoa ez bada konpondu, jarri harremanetan Samsungen Laguntza Teknikoko Zerbitzuarekin.

Ezin da deirik egin

- Ziurtatu sare mugikor egokian sartzen ari zarela.
- Ziurtatu markatu nahi duzun telefono-zenbaki hori ez duzula jarri deiak murrizteko aukeran.
- Ziurtatu telefono-zenbaki hori ez duzula jarri deiak murrizteko aukeran.

Solaskideak ez dizu entzuten deia egitean

- Ziurtatu ez zarela ari mugikorraren mikrofonoa estaltzen.
- Ziurtatu mikrofonoa zure ahotik hurbil dagoela.
- Entzungailuak erabiltzen badituzu, ziurtatu behar bezala konektatuta daudela.

Deiak egitean oihartzuna entzuten da

Doitu bolumena, bolumen-tekla sakatzuz, edo mugitu lekuz.

Sare mugikorrak edo Internet sarri deskonektatzen dira, edo soinua kalitate txarrekoa da

- Egiaztatu ez zarela ari gailuaren barneko antena blokeatzen.
- Seinale edo harrera ahula dagoen eremuetan, harrera gal daiteke. Baliteke konektatzeko arazoak izatea zerbitzu-hornitzailearen oinarri-estazioan arazoren bat dagoelako. Joan beste leku batera, eta saiatu berriro.
- Mugitzen ari zarela gailua erabiliz gero, baliteke sare mugikorreko zerbitzuak desgaitzea, zerbitzu-hornitzailearen sareko arazoen ondorioz.

Bateriaren ikonoa hutsik dago

Materia-maila baxua du. Kargatu berriro bateria, edo jarri beste bat.

Bateria ez da behar bezala kargatzen (Samsungek onartutako baterietarako)

- Ziurtatu kargagailua ondo konektatuta dagoela.
- Bateriaren terminalak zikinak badaude, baliteke bateria ondo ez kargatzea edota gailua itzaltzea. Garbitu bi kontaktuak, eta kargatu berriro bateria.
- Gailu batzuen bateriak ezin dira erabiltzaileak aldatzeko modukoak. Bateria aldatzeko, zoaz Samsungen Laguntza Teknikoko Zerbitzura.

Gailua erosi nuenean baino azkarrago deskargatzen da bateria

- Temperatura altuegietan edo baxuegietan erabiliz gero, kargatzearen bizitza erabilgarria murriztu egin liteke.
- Bateria-kontsumoa handitu egiten da mezularitza-funtzioak eta zenbait aplikazio erabiliz gero (adibidez, jokoak edo Internet).
- Bateria kontsumitu egiten da, eta ohiko kargatzea laburragoa bihurtzen da denborarekin.

Gailua bero dago

Gailua berotu egin daiteke aplikazioak denbora luzez erabiltzen badira edo energia gehiago behar duten aplikazioak erabiltzen badira. Hori normala da, eta ez du eraginik telefonoaren bizitza erabilgarrian edo errendimenduan.

Errore-mezuak bistaratzen dira kamera abiaraztean

Gailuak nahikoa memoria eta bateria izan behar du kameraren aplikazioa erabili ahal izateko. Kamera abiaraztean errore-mezuak agertzen badira, saiatu hau egiten:

- Kargatu bateria edo jarri haren ordez guztiz kargatuta dagoen beste bat.
- Eraman datuak ordenagailu batera edo ezabatu gailutik, memorian toki gehiago egiteko.
- Berrabiarazi gailua. Iradokizun hauei kasu eginda ere kameraren aplikazioarekin oraindik ere arazoak badituzu, jarri harremanetan Samsungen Laguntza Teknikoko Zerbitzuarekin.

Argazkien kalitatea ez da aurrebistarena bezain ona

- Argazkien kalitatea aldatu egin liteke, ingurunearen eta argazkilaritza-tekniken arabera.
- Leku ilunetan, gauzez edo leku itxietan argazkiak ateraz gero, baliteke irudiak zarata izatea edo irudiak fokutik kanpo egotea.

Errore-mezuak bistaratzen dira multimedia-fitxategiak irekitzean

Errore-mezuak jasotzen badituzu edo multimedia-fitxategiak irekitzen dituzunean ez badira erreproduzitzen, saiatu hauek egiten:

- Eraman datuak ordenagailu batera edo ezabatu gailutik, memorian toki gehiago egiteko.
- Egiaztatu musika-fitxategia ez duela babesten eskubide digitalen kudeaketa-sistema batek (DRM). DRMz babestua badago, egiaztatu fitxategia erreproduzitzeko beharrezkoa den lizentzia edo gakoak duzula.
- Egiaztatu gailuak fitxategi-formatuak onartzen dituela. Fitxategi-formatu bat onartzen ez bada, hala nola DivX edo AC3, instalatu haiek onartzen dituen aplikazio bat. Gailuak zer fitxategi-formatu onartzen dituen jakiteko, kontsultatu www.samsung.com.

- Gailuarekin ateratako argazkiak eta bideoak onartzen ditu gailuak. Baliteke beste gailu batzuekin egindako argazkiek eta bideoek ondo ez funtzionatzea.
- Zure sare-hornitzaileak edo zerbitzu osagarrien hornitzaileek baimendutako multimedia-fitxategiak onartzen ditu gailuak. Baliteke Internetetik hartutako eduki batzuek (melodiak, bideoak edota pantaila-atzealdeak) ondo ez funtzionatzea.

Ezin da aurkitu bluetootha darabilen beste gailurik

- Ziurtatu beste gailuan haririk gabeko bluetooth funtzioa aktibatuta dagoela.
- Ziurtatu haririk gabeko bluetooth funtzioa aktibatuta dagoela konektatu nahi duzun gailuan.
- Egiaztatu gailua eta beste bluetooth gailua bluetootharen gehieneko irismen-tartearen barruan daudela (10 metro).

Ohar horiei jarraitu ondoren arazoak bere horretan badirau, jarri harremanetan Samsungen Laguntza Teknikoko Zerbitzuarekin.

Ez da konexiorik ezartzen gailua ordenagailu bati konektatzean

- Egiaztatu erabiltzen ari zaren USB kablea gailuarekin bateragarria dela.
- Egiaztatu ordenagailuak behar duen kontrolagailua instalatuta eta eguneratuta dagoela.
- Windows XP erabiltzen baduzu, egiaztatu ordenagailuak Windows XP Service Pack 3 edo berriago bat instalatuta daukala.
- Egiaztatu ordenagailuak Samsung Kies edo Windows Media Player 10 edo berriago bat instalatuta daukala.

Gailuak ezin du aurkitu uneko kokapena

GPS seinaleak ez dira iristen leku batzuetara; adibidez, leku itxietara. Halakoetan, konfiguratu gailua WiFi-a edo sare mugikor bat erabil dezan zure uneko kokapena bilatzeko.

Gailuan biltegitratutako datuak galdu egin dira

Egin beti gailuan gordetako datu garrantzitsu guztien segurtasun-kopiak. Bestela, ezingo dituzu berrezarri kaltetutako edo galdutako datuak. Samsungek ez du bere gain hartzen gailuan gordetako datuak galtzeagatiko erantzukizunik.

Hutsune txiki bat dago gailuaren zorroaren kanpoaldearen inguruan

- Hutsune hori fabrikazioko nahitaezko ezaugarri bat da, eta baliteke zati batzuk mugitzea edo bi-bratzea eragitea.
- Denborarekin, aldean kontaktuaren ondorioz, baliteke hutsune hori apur bat handitzea.

Baliteke edukiaren zati bat gailuaren edukiarekin bat ez etortzea, eremuaren, zerbitzu-hornitzaileen edo software-bertsioaren arabera, eta aldatu egin liteke aurrez jakinarazi gabe.



Adostasun-deklarazioaren laburpena

SAMSUNGek adierazten du, bere ardurapean, tresna honek Europako Parlamentuaren eta Kontseiluaren 1999ko martxoaren 9ko 99/05/EE Direktiban finkatutakoa betetzen duela; Direktiba hori 2000ko azaroaren 20ko 1890/2000 Errege Dekretuaren bidez egokitu zen espainiar estatuko legeriara.