

SAMSUNG

SM-A320FL
SM-A520F

Erabiltzailearen eskuliburua

**Euskaltelek itzultako eta
ekoiztutako eskuliburua**



Edukia

Oinarrizko kontzeptuak

- 4 Hasi aurretik, irakurri informazio hau
- 6 Gailua gehiegi berotu daitekeen egoerak, eta irtenbideak
- 9 Urarekiko eta hautsarekiko erresistentzia mantentzea
- 10 Kaxaren edukia
- 11 Gailuaren diseinua
- 15 Bateria
- 20 SIM edo USIM txartela (nanoSIM txartela)
- 26 Memoria-txartela (microSD txartela)
- 30 Gailua piztea eta itzaltzea
- 31 Ukipen-pantaila kontrolatzea
- 34 Pantaila nagusia
- 40 Blokeo-pantaila
- 42 Always On Display
- 44 Jakinarazpen-panela
- 46 Testua idaztea
- 49 Pantaila-irudia
- 49 Aplikazioak irekitzea
- 50 Karpeta segurua
- 53 Multiwindow
- 57 Samsung account
- 59 Beste gailu batetik datuak transferitzea
- 61 Gailuen eta datuen administrazioa
- 63 Konexio azkarra
- 66 Erabilera partekatuko funtzioak
- 67 Larrialdi modua

Aplikazioak

- 68 Aplikazioak instalatzea edo desinstalatzea
- 70 Telefonoa
- 74 Kontaktuak
- 77 Mezuak
- 80 Internet
- 82 Posta elektronikoa
- 83 Kamera
- 95 Galeria
- 100 Samsung Pay
- 104 Samsung Members
- 106 Game Launcher
- 108 Samsung Oharrak
- 110 Egutegia
- 111 S Health
- 114 S Voice
- 115 Ahots-grabagailua
- 117 Nire fitxategiak
- 117 Erlojua
- 119 Kalkulagailua
- 119 Irratia
- 120 Google Aplikaz.

Doikuntzak

- 122 Sarrera
- 122 Konexioak
- 135 Soinua eta bibrazioa
- 136 Jakinarazpenak
- 136 Pantaila
- 138 Pantaila-atzealdea eta gaiak
- 139 Funtzio aurreratuak
- 141 Gailuaren mantentze-lanak
- 143 Aplikazioak
- 143 Blokeo- eta segurtasun-pantaila
- 148 Hodeia eta kontuak
- 150 Google
- 150 Irisgarritasuna
- 151 Kudeaketa orokorra
- 151 Softwarea eguneratzea
- 152 Erabiltzailearen eskuliburua
- 152 Gailuari buruz

Eranskina

- 153 Arazoak konpontzea
- 159 Bateria jartzea/ateratzea

Oinarrizko kontzeptuak

Hasi aurretik, irakurri informazio hau

Gailua erabiltzen hasi aurretik, irakurri eskuliburu hau, erabilera zuzena eta segurua bermatzeko.

- Deskribapenak gailuaren aurrez zehaztutako doikuntzei buruzkoak dira.
- Baliteke eskuliburu honetako eduki batzuk eta gailuarenak guztiz bat ez etortzea, eskualdearen, zerbitzu-hornitzailearen, modeloaren ezaugarrien edo gailuaren softwarearen arabera.
- PUZaren eta RAM memoriaren erabilera handia eskatzen duten edukiek (kalitate handiko edukia) gailuaren errendimendu orokorrari eragiten diote. Baliteke edukiari lotutako aplikazioek behar bezala ez funtzionatzea, gailuaren zehaztapenen eta erabiltzen den inguruaren arabera.
- Samsungek ez du bere gain hartzen bera ez den hornitzaile baten aplikazioek eragindako errendimendu-arazoen erantzukizunik.
- Samsungek ez du bere gain hartzen erregistro-doikuntzak editatzeagatik edo sistema eragilearen softwarea aldatzeagatik sortzen diren errendimendu-arazoen erantzukizunik. Sistema eragilea pertsonalizatzen saiatuz gero, baliteke gailuak edo aplikazioek ondo ez funtzionatzea.
- Softwareak, soinu-iturriek, pantaila-atzealdeek, irudiek eta gailuarekin batera datozen gainerako multimedia-edukiek erabilera-lizentzia mugatua dute. Material horiek helburu komertzialekin edo beste helburu batzuekin erabiltzea egile-eskubideen legeak urratzea da. Erabiltzaileak guztiz erantzule dira multimedia-edukiak legez kanpo erabiltzen badituzte.
- Zure datu-planaren arabera, gerta liteke gastu gehigarriak izatea datu-zerbitzu hauek erabiltzeagatik, besteak beste: mezuak, kargatzea eta deskargatzea, sinkronizazio automatikoa edo kokapen-zerbitzuak. Datu-kantitate handiak transferitzeko WiFi konexioa erabiltzea gomendatzen da.
- Gailuarekin datozen aplikazio lehenetsiak eguneratu egin litezke, eta baliteke bateragarri izateari uztea, aurrez jakinarazi gabe. Gailuak dakarren aplikazioen batekin zalantzaren bat badaukazu, jarri harremanetan Samsungen Laguntza Teknikoko Zerbitzuarekin. Erabiltzaileak instalatutako aplikazioen kasuan, berriz, jarri harremanetan zerbitzu-hornitzailearekin.
- Gailuaren sistema eragilea aldatzen baduzu edo iturri ez-ofizialeko softwarea instalatzen baduzu, baliteke gailuak ondo ez funtzionatzea eta datuak hondatzea edo galtzea. Hori eginez gero, Samsungekiko lizentzia-hitzarmena urratzen da, eta bermea ezeztatuta geratzen da.
- Eskuliburu honetako irudiak SM-A520F mugikor-modeloan oinarrituak dira.

- Ez ahaztu pantaila blokeatzeko, kontuetan sartzeko eta beste segurtasun-funtzio batzuetarako desblokeatze-kodeak. Desblokeatze-koderen bat ahazten bazaizu, ezingo duzu gailua erabili, baldin eta berrezartzen ez baduzu. Samsungek ez ditu bere gain hartzen ez datuen galerak ez desblokeatze-kodeak ahaztu izanagatik sortutako eragozpenak.
- Modeloaren eta eskualdearen arabera, litekeena da gailu batzuek FCCren onespina behar izatea (Federal Communications Commission). Gailu honek FCCren onspena baldin badu, dagokion FCCren IDa ikusi ahal izango duzu. FCCren IDa ikusteko, ukitu **Aplikaz.** → **Ezarpenak** → **Gailuari buruz** → **Bateriaren informazioa**.

Jakinarazpen-ikonoak



Oharra: zu zeu edo beste pertsona batzuk kaltetu ditzaketen egoerak.



Kontuz: Zure gailua edo beste tresna batzuk kaltetu ditzaketen egoerak.



Oharra: Oharrak, erabilera-gomendioak edo informazio gehigarria.

Gailua gehiegi berotu daitekeen egoerak, eta ir-tenbideak

Bateria kargatzen ari den bitartean gailua berotu egiten bada

Kargatzen ari den bitartean, gerta liteke gailua eta kargagailua berotzea. Baliteke gailua beroago egotea haririk gabe kargatzen ari denean edo kargatze bizkorra erabiltzen denean. Ez du eraginik telefonoaren bizitza erabilgarrian edo errendimenduan; funtzionamenduaren parte da. Bateria gehiegi berotzen bada, baliteke kargagailuak kargatzeari uztea.

Gailua berotzean, segi jarraibide hauei:

- Deskonektatu gailuaren kargagailua eta itxi irekita dauden aplikazioak. Itxaron gailua hoztu arte, eta, ondoren, jarri berriro kargatzen.
- Gailuaren beheko aldean gehiegi berotzen bada, litekeena da konektatutako USB kablea hondatuta egotea. Ordezkatu USB kable hondatua Samsungek onartutako berri batekin.
- Haririk gabeko kargagailu bat erabiltzen baduzu, ez jarri material arrotzik (adibidez, objektu metalikoak, imanak edo banda magnetikoak dituzten txartelak) gailuaren eta haririk gabeko kargagailuaren artean.

Erabiltzen ari garela gailua berotzen denean

Bateria-karga handiagoa eskatzen duten funtzioak edo aplikazioak luzaroan erabiltzen badituzu, gerta daiteke gailua aldi baterako berotzea, bateria-kontsumo handiagoa dela eta. Itxi zabalik dauden aplikazioak, eta ez erabili gailua puska batean.

Hona hemen gailua gehiegi berotzea eragin dezaketen zenbait egoera.

- Hasierako konfigurazioan, erosi ondoren, edo datuak berrezartzean
- Fitxategi handiak deskargatzean
- bateria-karga handiagoa behar duten aplikazioak erabiltzean, edo aplikazioak luzaroan erabiltzean
 - Kalitate handiko jokoak luzaroan erreproduzitzean
 - Bideoak luzaroan grabatzean
 - Distira-doikuntza maximoa erabiliz transmititzean bideoak
 - Screen Mirroring funtzioa erabiltzean (telebista bati konektatuta)

- Multiataza erabiltzean (edo aplikazio asko atzeko planoan egikaritzen direnean)
 - Multiwindow erabiltzean
 - Bideo-grabazio batean aplikazioak eguneratzen edo instalatzen direnean
 - Bideo-dei batean fitxategi handiak deskargatzen direnean
 - Nabigazio-aplikazio bat erabili bitartean bideoak grabatzen direnean
- Datu-kantitate handia erabiltzen denean hodeiarekin, posta elektronikoarekin edo beste kontu batzuekin sinkronizatzeko
- Auto batean nabigazio-aplikazio bat erabiltzen denean gailua eguzki-argitan dagoela
- Konexio partekatua erabiltzen denean
- Seinaleko ahuleko edo seinalerik gabeko eremuetan erabiltzen denean gailua
- Hondatutako USB kable batekin kargatzen denean bateria
- Gailuaren erabilera ugariko larakoa hondatuta dagoenean edo material arrotzen eraginpean dagoenean, hala nola likidoa, hauts metalikoa edo grafitoa
- Desplazamenduan zaudenean

Gailua berotzean, segi jarraibide hauei:

- Eduki eguneratuta telefonoa azken softwarearekin.
- Aplikazio irekien arteko gatazken ondorioz, gailua berotu liteke. Berrabiarazi gailua.
- Desaktibatu WiFi, GPS eta bluetooth funtzioak, behar ez dituzunean.
- Itxi bateria-kontsumoa handitzen duten aplikazioak edo bigarren mailan exekutatzen direnak erabiltzen ez dituzunean.
- Ezabatu behar ez dituzun fitxategiak edo erabiltzen ez dituzun aplikazioak.
- Murriztu pantailaren distira.
- Gailua gehiegi berotzen bada edo denbora luzez berotuta baldin badago, ez erabili denboraldi batez. Gailuak gehiegi berotzen jarraitzen badu, jarri harremanetan Samsungen Laguntza Teknikoko Zerbitzuarekin (LTZ).

Gailuaren mugak gehiegi berotzen denean

Gailua berotzen denean, baliteke haren funtzioak eta errendimendua mugatzea edo gailua itzaltzea hozteko.

- Gailua ohikoa baino gehiago berotzen bada, mezu bat bistaratuko da gailua gehiegi berotu dela adieraziz. Gailuaren tenperatura jaisteko, pantailaren distira eta errendimenduaren abiadura mugatuko dira, eta bateria kargatzeari utziko dio. Exekututzen ari diren aplikazioak itxi egingo dira, eta larrialdietako deiak baino ezingo dira egin gailua hoztu arte.
- Gailua gehiegi berotzen bada edo denbora luzez berotuta baldin badago, mezu bat bistaratuko da itzaltzeko esanez. Itzali gailua, eta itxaron hoztu arte.

Ingurune operatiborako kontuan hartu beharrekoak

Inguruneak gailua berotzea eragin dezake, kondizio hauetan: Kontuz! Ez laburtu bateriaren bizitza erabilgarria, ez hondatu gailua eta ez eragin suterik.

- Ez gorde gailua tenperatura oso hotzak edo beroak dauden lekuetan.
- Ez utzi gailua denbora luzez eguzkiaren argiak zuzenean jotzen duela.
- Ez erabili eta ez gorde gailua denbora luzez leku oso beroetan (adibidez, udan, auto barruan).
- Ez jarri gailua gehiegi berotu daitekeen lekuetan (adibidez, berogailu elektrikoaren estera batean).
- Ez gorde gailua berogailuetan, mikrouhin-labeetan, sukaldeko ekipo beroetan eta goi-presioko edukiontzietan, ezta haietatik gertu ere.
- Haririk gabeko kargagailu bat erabiltzen baduzu, ez jarri material arrotzik (adibidez, objektu metalikoak, imanak edo banda magnetikoak dituzten txartelak) gailuaren eta haririk gabeko kargagailuaren artean.
- Ez erabili inoiz hondatutako kargagailurik, ez eta bateriarik ere.

Urarekiko eta hautsarekiko erresistentzia mantentzea

Zure gailua hautsak eta urak ez dute hondatzen. Segi aholku hauei arretaz, gailuak urarekiko eta hautsarekiko erresistentzia mantendu dezan. Bestela, gailua hondatu egin daiteke.

- Ez sartu gailua uretan, 1,5 m-tik gorako sakoneran, eta ez eduki urpean 30 minutuan baino gehiagoan.
- Ez jarri gailua **ur-korrante zakarretan**.
- Gailua ur garbitan egon bada, lehortu kontu handiz zapi garbi eta leun batekin. Beste likidoren batean egon bada gailua (hala nola, ur gazia, ur ionizatua edo edari alkoholdunak), busti ur garbiarekin, eta lehortu kontu handiz, zapi garbi eta leun batekin. Jarraibide hauei kasu egiten ez badiezu, baliteke gailuaren errendimenduari eta itxurari eragitea.
- **Gailua uretan sartu baduzu edo mikrofonoa edo bozgorailua bustita badaude**, baliteke deietan soinua argi ez entzutea. Garbitu gailua zapi lehor batekin, edo ondo lehortu erabili aurretik.
- Baliteke ukipen-pantaila eta beste funtzio batzuk ondo ez ibiltzea **gailua uretan erabiliz gero**.
- **Gailuari zenbait proba egin zaizkio giro kontrolatuan, eta frogatu da urari eta hautsari eusten diela egoera jakin batzuetan (IP68 sailkapen-irizpideak betetzen ditu, IEC 60529 nazioartean deskribatzen denari jarraikiz, bilgarrien babes-graduari dagokionez [IP kodea]; probaren baldintzak: 15-35 °C, 86-106 kPa, 1,5 metro, 30 minutu). Sailkapen hori eduki arren, gailua hondatu egin daiteke egoera jakin batzuetan.**

Kaxaren edukia

Kaxan artikulua hauek dituzu:

- Gailua
- Bizkor hasteko gida



- Gailuarekin batera datozen elementuak eta eskuragarri dauden osagarriak desberdinak izan litezke eskualdearen edo zerbitzu-hornitzailearen arabera.
- Gailuarekin batera emandako elementuak gailurako berariaz diseinatuta daude, eta baliteke beste gailu batzuekin bateragarriak ez izatea.
- Gailuaren itxura eta zehaztapenak aldatu egin litezke aurretik jakinarazi gabe.
- Hainbat osagarri eros ditzakezu Samsungen tokiko hornitzailearen bidez. Erosi aurretik, ziurtatu gailuarekin bateragarriak direla.
- Samsungek onartutako osagarriak soilik erabili. Baliteke onartu gabeko osagarriak erabiltzeak bermeak estaltzen ez dituen errendimendu-arazoak eta funtzionamendu-erroreak eragitea.
- Osagarrien eskuragarritasuna aldatu egin liteke, enpresa fabrikatzaileen arabera. Eskuragarri dauden osagarriei buruzko informazio gehiago nahi izanez gero, ikusi Samsungen webgunea.

Gailuaren diseinua

- 1 mota (SM-A320FL):

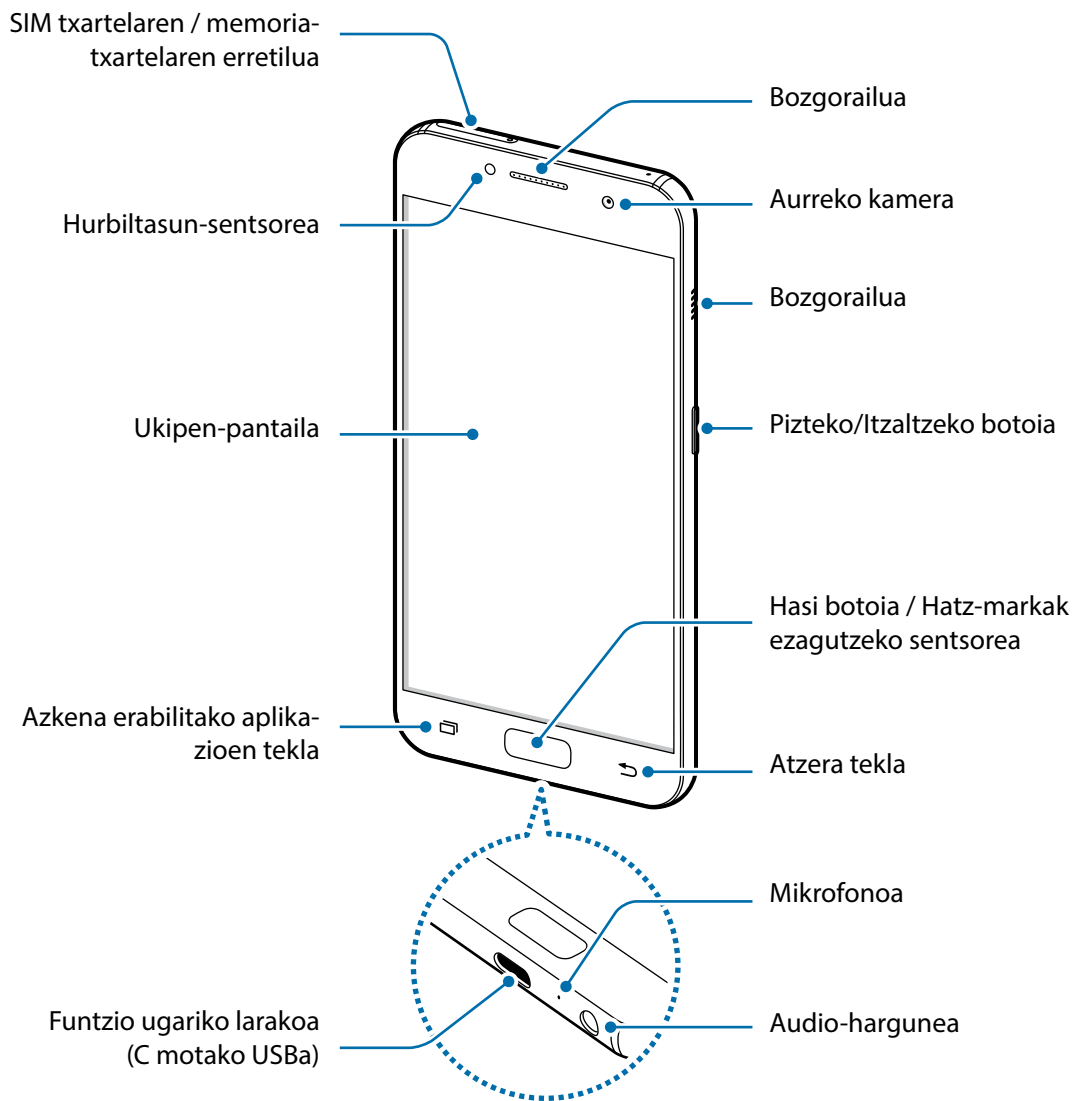

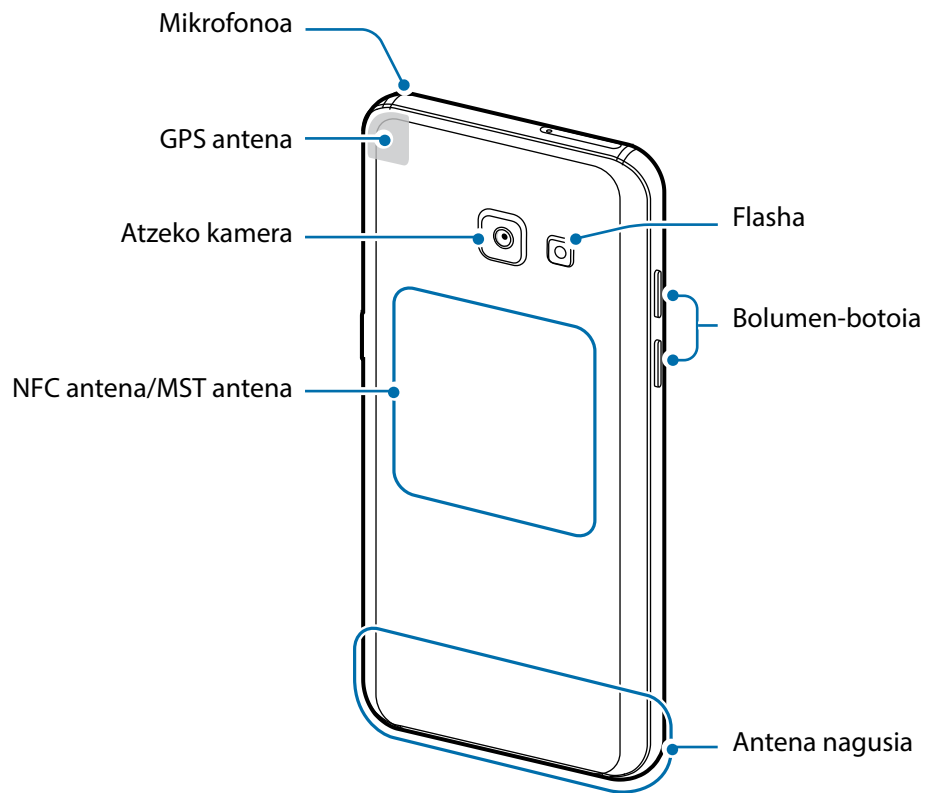



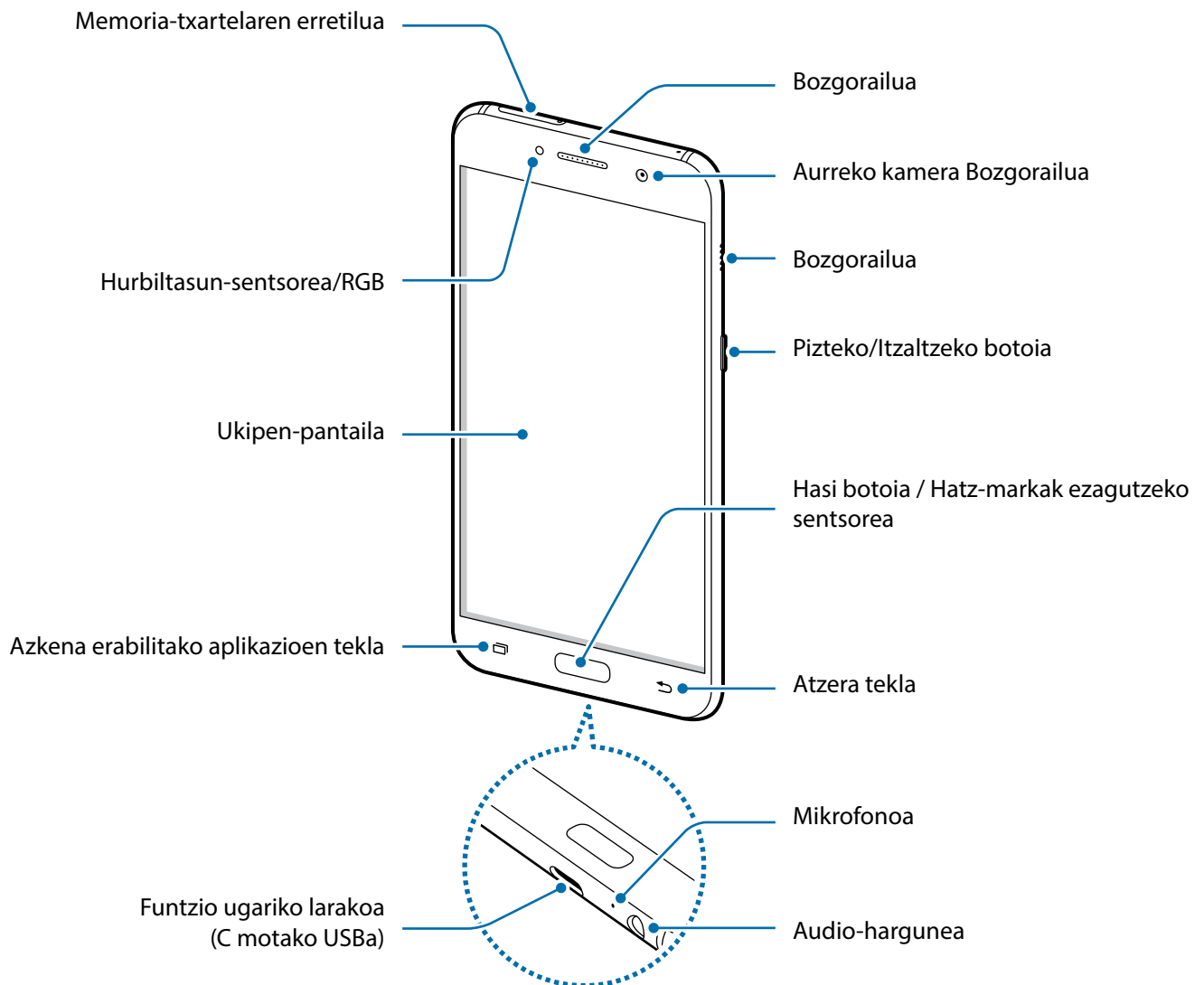

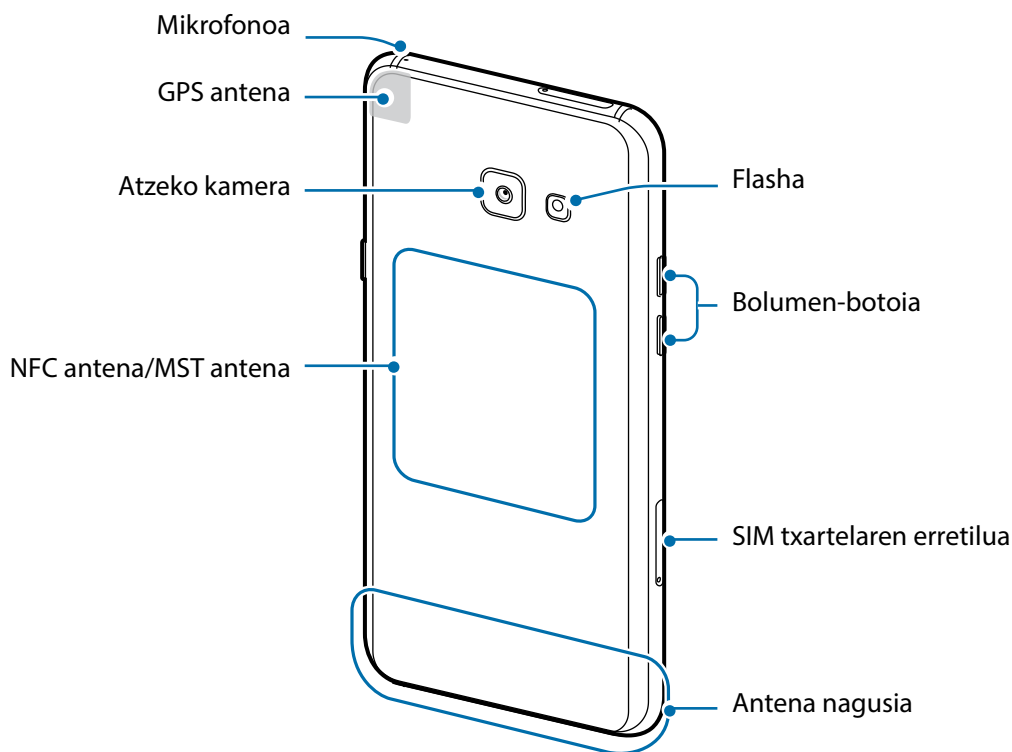
- 2 mota (SM-A520F):



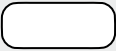

- Egoera hauetan konektagarritasun-arazoak gerta daitezke, edo bateria deskargatu egin daiteke:
 - Gailuaren antenaren tokian metalezko itsasgarriak jartzen badituzu.
 - Metalezko materialekin egindako zorroa jartzen badiozu gailuari.
 - Funtzio jakin batzuk (adibidez, deiak edo datu-konexioak) erabiltzen ari zarela gailuaren antenaren ingurua eskuekin edo beste objektu batekin estaltzen baduzu.
- Samsungek onartutako pantaila-babesle bat erabiltzea gomendatzen da. Baliteke onartu gabeko pantaila-babesleek funtzionamendu-erroreak eragitea sentsoreetan.
- Ukipen-pantailak ez du urik ukitu behar. Litekeena da ukipen-pantailak ongi ez funtzionatzea ingurune hezeetan edo bustitzen denean.

Teklak/Botoiak

Tekla/Botoia	Funtzioa
 Pizteko/ Itzaltzeko botoia	<ul style="list-style-type: none"> • Luze sakatu telefonoa pizteko eta itzaltzeko. • Sakatu, pantaila pizteko edo blokeatzeko.
 Azkena erabi- litako aplika- zioak	<ul style="list-style-type: none"> • Sakatu, azkena erabiltako aplikazioen zerrenda irekitzeko. • Luze sakatu, pantaila zatituko ikuspegia hasteko.
 Hasierako botoia	<ul style="list-style-type: none"> • Sakatu, pantaila blokeatuta dagoela, pizteko. • Sakatu, pantaila nagusira itzultzeko. • Luze sakatu Google abiarazteko.
 Atzera tekla	<ul style="list-style-type: none"> • Sakatu, aurreko pantailara itzultzeko.
 Bolumen- tekla	<ul style="list-style-type: none"> • Sakatu, gailuaren bolumena doitzeko.



Baliteke teklen funtzio hori erabilgarri ez egotea, zure herrialdearen edo zerbitzu-hornitzailearen arabera.

Bateria

Bateria kargatzea

Kargatu bateria gailua lehen aldiz erabili aurretik edo denbora luzean erabili ez bada.



Samsungek onartzen dituen kargagailuak, bateriak eta kableak soilik erabili. Onartu gabeko kargagailu edo kableek bateria leherrarazi edo gailua hondatu lezakete.



Kargagailua gaizki konektatzen baduzu, baliteke gailuari kalte larriak eragitea. Okerreko erabilerak eragindako kalteak ez dira bermean sartzen.



Kargagailuak ez du pizteko eta itzaltzeko etengailurik, eta, beraz, ez du elektrizitate-hornidura eteteko aukerarik; ondorioz, erabiltzaileak kendu behar du kargagailua saretik. Gainera, konektatuta dagoenean, entxufetik gertu egon behar du. Energia aurrezteko, des-konektatu kargagailua erabiltzen ari ez zarenean.

1 Konektatu USB kablea USB elektrizitate-egokigailura, eta, gero, konektatu USB kablearen muturra gailuko erabilera ugariko larakoari.

- 1 mota (SM-A320FL):

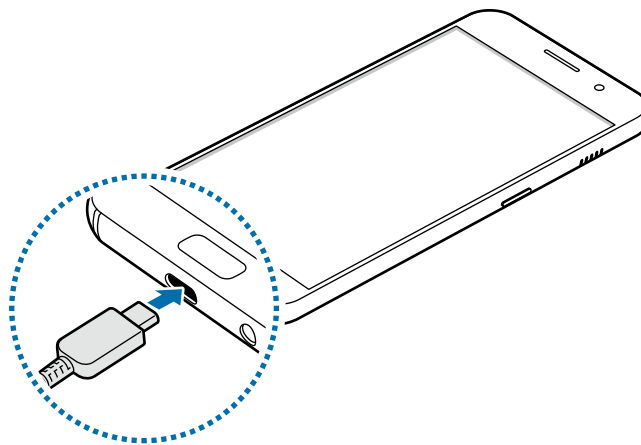

- 2 mota (SM-A520F):

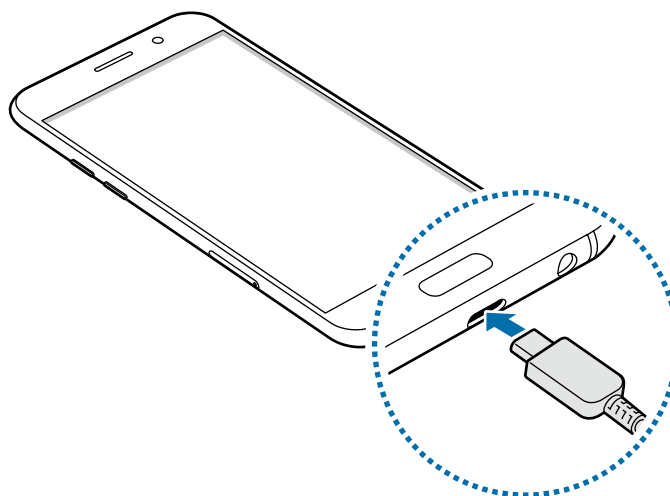

2 Konektatu USB elikadura-egokigailua korrante-hargune batera.

3 Bateria guztiz kargatuta dagoenean, deskonektatu gailua kargagailutik. Lehenengo, deskonektatu kargagailua telefonotik, eta, gero, korrante-hargunetik.

Kargatzeko falta den denbora ikusi

Kargatzen ari den bitartean, ireki pantaila nagusia, eta sakatu **Aplikaz.** → **Ezarpenak** → **Gailuaren mantentze lanak** → **Bateria**.



Kargatze-denbora aldatu egin liteke, gailuaren egoeraren eta kargatzearen baldintzen arabera. Baliteke kargatzeko geratzen den denbora ez bistaratzea gailua oso tenperatura altuko edo oso baxuko inguruetan kargatzen ari zarenean.

Bateria-kontsumoa murriztea

Bateria aurrezten laguntzen duten zenbait funtzio ditu gailuak:

- Optimizatu kontsumoa gailuaren mantentze-lanetarako funtzioa erabilia.
- Gailua erabiltzen ari ez bazara, itzali pantaila, pizteko tekla sakatuta.
- Aktibatu energia aurrezteko modua.
- Itxi behar ez dituzun aplikazioak.
- Desaktibatu Bluetooth funtzioa, behar ez duzunean.
- Desaktibatu WiFi funtzioa, behar ez duzunean.
- Desaktibatu sinkronizatu behar diren aplikazioen sinkronizazio automatikoa (adibidez, posta elektronikoa).
- Gutxitu ezazu pantailaren atzeko argiztapenaren denbora.
- Murriztu pantailaren distira.

Bateriaren kargatzeari buruzko aholkuak eta oharrak

- Bateria-maila txikia bada, bateriaren ikonoa hutsik egongo da.
- Bateria batere kargarik gabe badago, ezingo duzu gailua piztu kargagailua konektatu eta berehala. Utzi bateria minutu batzuek kargatzen, berriro saiatu aurretik.
- Aplikazio bat baino gehiago erabiltzen badituzu aldi berean, sareko aplikazioak nahiz beste gailu batekin konektatu beharrekoak, bateria azkar agortuko da. Datu-transferentzia egin bitartean bateriarik gabe ez geratzeko, bateria osorik kargatu ondoren erabili beti aplikazio horiek.
- Kargagailuaz bestelako energia-iturri bat erabiliz gero (adibidez, ordenagailua), baliteke mantsoago kargatzea, korrante elektrikoa baxuagoa baita.
- Gailua erabil dezakezu kargatzen ari dela, baina guztiz kargatzeko denbora gehiago beharko du.

- Gailuak, kargatzen ari dela, elikadura ezegonkorra jasotzen bada, gerta liteke ukipen-pantailak ez funtzionatzea. Hori gertatzen bada, deskonektatu kargagailua gailutik.
- Kargatzen ari den bitartean, gerta liteke gailua eta kargagailua berotzea. Hori normala da, eta ez du eraginik telefonoaren bizitza erabilgarrian edo errendimenduan. Bateria ohikoa baino gehiago berotzen bada, baliteke kargagailuak kargatzeari uztea.
- Erabilera ugariko larakoa bustita dagoenean kargatzen baduzu gailua, hondatu egin daiteke. Lehortu ondo erabilera ugariko larakoa, gailua kargatu aurretik.
- Gailua behar bezala kargatzen ez bada, eraman ezazu kargagailuarekin batera Samsungen Laguntza Teknikoko Zerbitzu batera.

Bizkor kargatzea

Gailuak bizkor kargatzeko funtzioa du. Bateria bizkorrago kargatu dezakezu gailua edo pantaila itzalita daudenean.



Baliteke funtzio hori erabilgarri ez egotea, zure herrialdearen edo zerbitzu-hornitzailearen arabera.

Bizkor kargatzeko funtzioari buruz

- Bizkor kargatzeko funtzioak kargatze-potentzia handituz bizkorrago kargatzen duen teknologia bat erabiltzen du. Gailua bateragarria da Samsungen bizkor kargatzeko Adaptable funtzioarekin eta Qualcomm Quick Charge 2.0rekin.
- Zure gailuan bizkor kargatzeko funtzioa erabiltzeko, konekta ezazu bizkor kargatzeko Adaptable funtzioarekin edo Quick Charge 2.0rekin bateragarria den kargagailu bat.

Kargatze-abiadura handitzea

Kargatzeko abiadura handitzeko, itzali gailua edo pantaila, bateria kargatzen ari den bitartean. Gailua itzalita dagoela bateria kargatzen ari bazara, ⚡ ikonoa bistaratuko da pantailan.

Bizkor kargatzeko funtzioa aktibatuta ez baldin badago pantaila nagusian, sakatu **Aplikaz.** → **Ezarpenak** → **Gailuaren mantentze lanak** → **Bateria** → **⋮** → **Ezarpen aurreratuak** eta, ondoren, lerratu **Kabledun kargatze azkarra** etengailua, aktibatzeko.



- Ezingo duzu erabili bizkor kargatzeko funtzioa, bateria kargatzeko kargagailu estandarra erabiltzen baduzu.
- Gailua berotuz gero edo giro-tenperatura igotzen bada, litekeena da kargatzeko abiadura automatikoki jaitea. Neurri operatibo arrunta da hori, gailua honda ez dadin.

Energia aurrezteko modua



Aktibatu energia aurrezteko modua bateriaren erabilera-iraupena luzatzeko.

- 1 Pantaila nagusian, sakatu **Aplikaz.** → **Ezarpenak** → **Gailuaren mantentze lanak** → **Bateria** → **ERTAINA**
- 2 Sakatu **PERTSONALIZATU** energia aurrezteko doikuntzak aldatzeko, energia aurrezteko modura sartu aurretik.
- 3 Sakatu **APLIKATU**.

Energia asko aurrezteko modua

Energia asko aurrezteko moduan, gailuak bateriaren kontsumoa murrizten du, gai ilun bat aplikatuta eta erabilgarri dauden aplikazio eta funtzioak mugatuta. Sare-konexioak, sare mugikorra salbu, desaktibatu egingo dira.

- 1 Pantaila nagusian, sakatu **Aplikaz.** → **Ezarpenak** → **Gailuaren mantentze lanak** → **Bateria** → **GEHI**.
- 2 Sakatu **PERTSONALIZATU** energia aurrezteko doikuntzak aldatzeko, energia asko aurrezteko modura sartu aurretik.
- 3 Sakatu **APLIKATU**

Energia asko aurrezteko modura sartu ondoren, pantaila nagusian, sakatu  eta hautatu erabili nahi duzun aplikazioa. Aplikazioak ezabatzeko, sakatu  → **Editatu** eta hautatu aplikazioak  erabilita.

Energia asko aurrezteko modua desaktibatuzeko, sakatu  → **Desgaitu Bateria aurrezteko gehieneko...**



Geratzen den bateriaren erabilera-denbora aldatu egin liteke, gailuaren doikuntzen eta erabilera-baldintzen arabera.

SIM edo USIM txartela (nanoSIM txartela)

SIM edo USIM txartela sartzea

Sartu telefonia mugikorreko zerbitzu-hornitzaileak emandako SIM edo USIM txartela.



- Erabili nanoSIM txartelak bakarrik.
- Kontuz: ez galdu SIM edo USIM txartela, eta ez utzi beste inori erabiltzen. Samsungek ez du bere gain hartzen txartelak galtzearen edo lapurtzearen ondorioz sortutako kalte eta eragozpenen ardurarik.



Baliteke LTE zerbitzu batzuk erabilgarri ez izatea, zure zerbitzu-hornitzailearen arabera. Zerbitzuaren erabilgarritasunari buruzko informazio gehiago eskuratzeko, jarri harremanetan zerbitzu-hornitzailearekin.

- 1 mota (SM-A320FL):

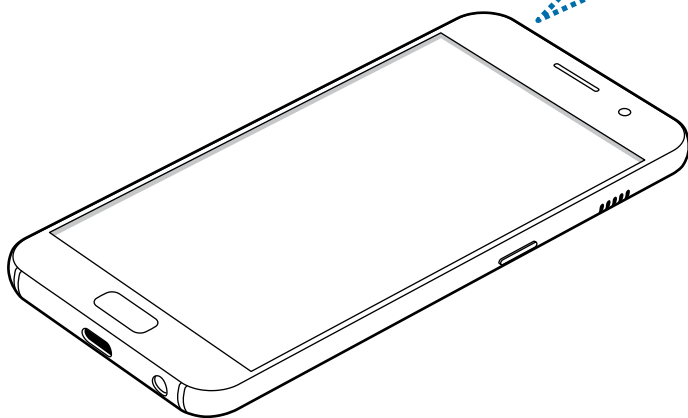
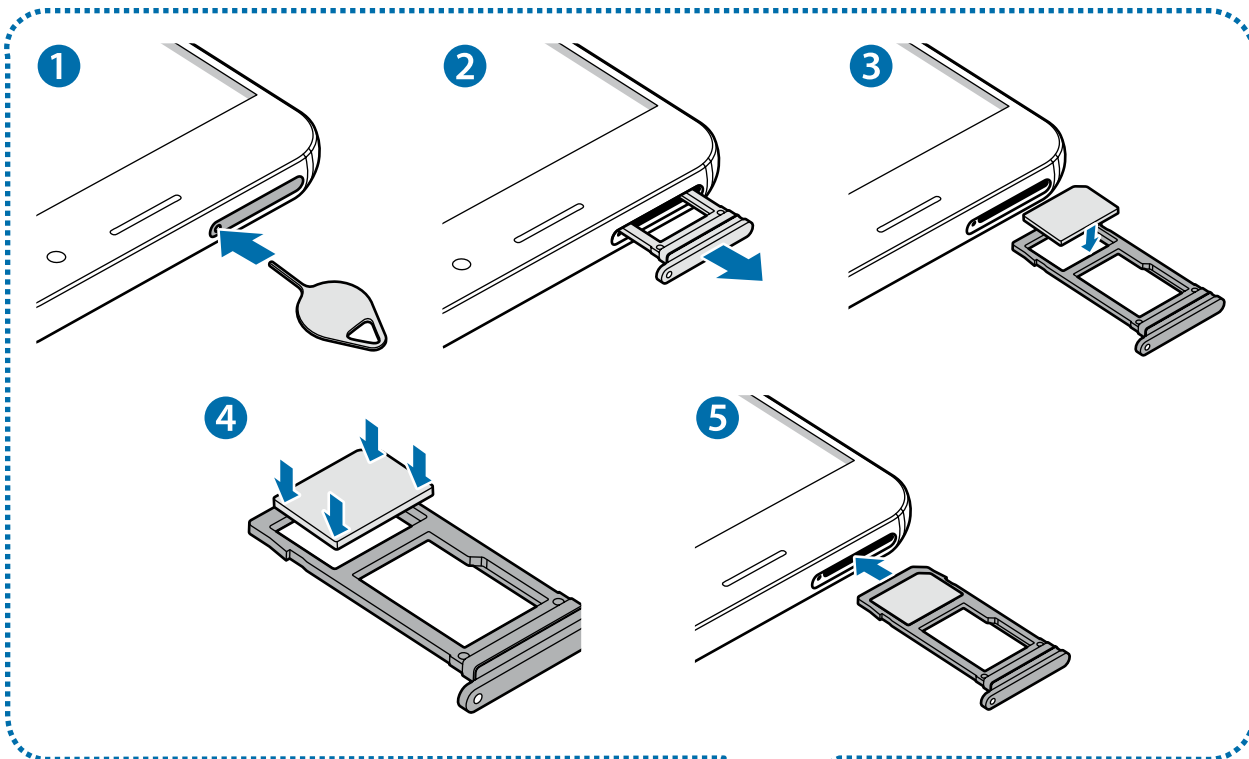

- 2 mota (SM-A520F):

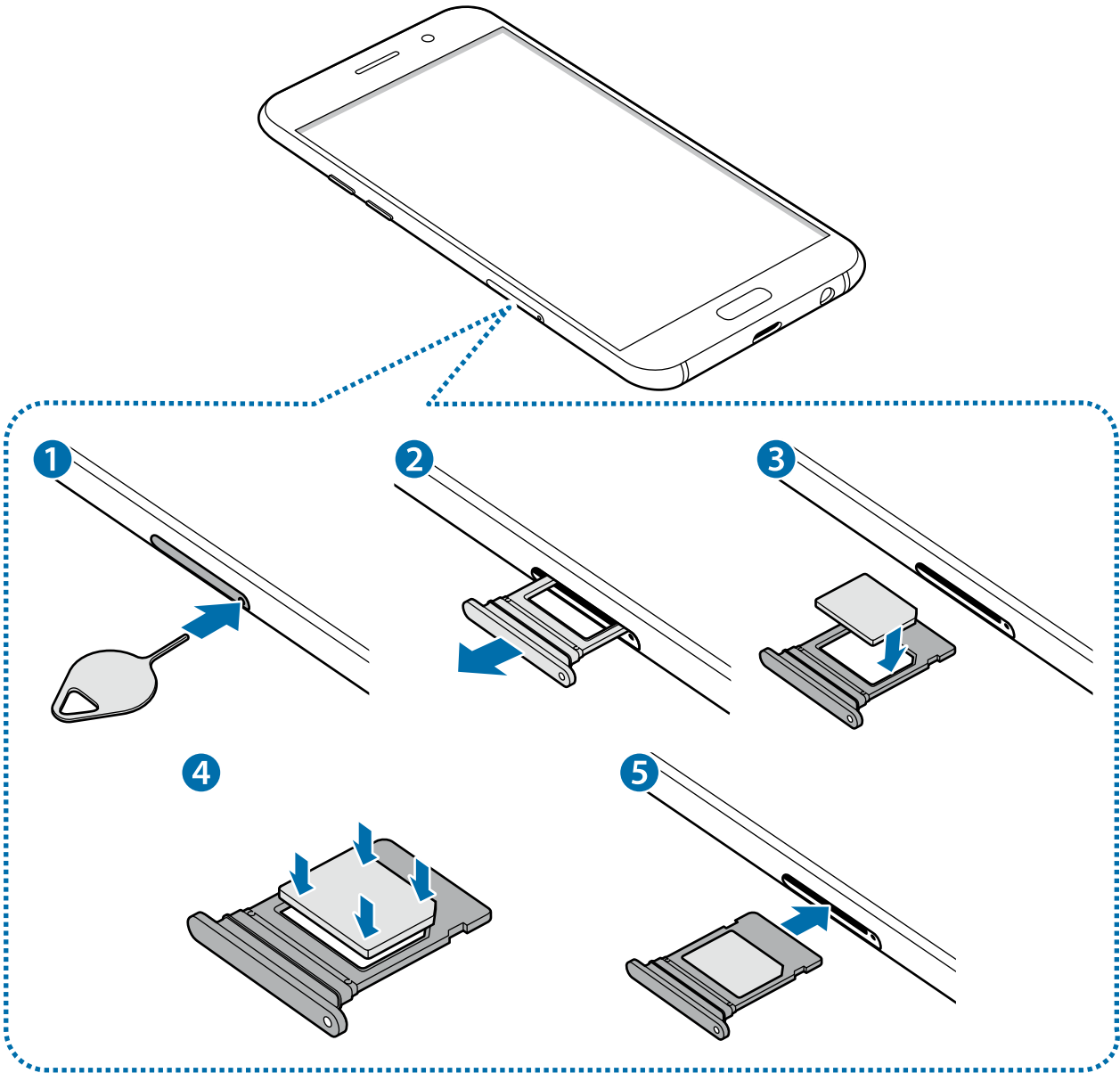

1 SIM txartelaren erretilua ateratzeko, sartu ateratze-eraztuna erretiluaren zuloan.



Ziurtatu ateratze-eraztuna zuloari perpendikular dagoela. Hala ez bada, gailua honda daiteke.

2 Atera kontu handiz SIM txartela bere erretiluaren zirrikitutik.

3 Sartu SIM edo USIM txartela dagokion erretiluan, urre-koloreko kontaktuak beherantz dituela.

4 Sakatu poliki SIM edo USIM txartela erretiluan, ondo sartuta geratu dadin.



Txartela ez badago ondo jarrita erretiluan, SIM txartela erretilutik atera edo eror daiteke.

5 Sartu berriro SIM txartelaren erretilua bere zirrikituan.



- Erretilua bustita dagoela sartzen baduzu gailuan, gailua hondatu egin daiteke. Ziurtatu une oro erretilua lehorra dagoela.
- Sartu erabat erretilua bere zirrikituan, gailuan likidorik sar ez dadin.

Txartela ongi instalatzea

- 1 mota (SM-A320FL):

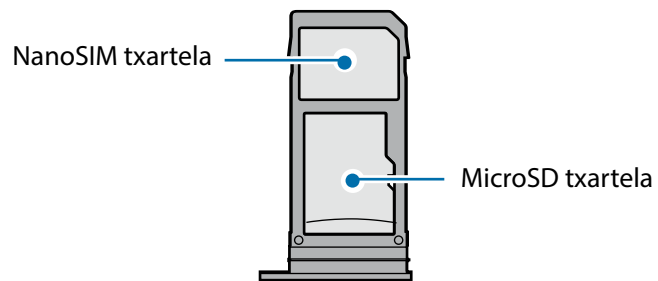

- 2 mota (SM-A520F):

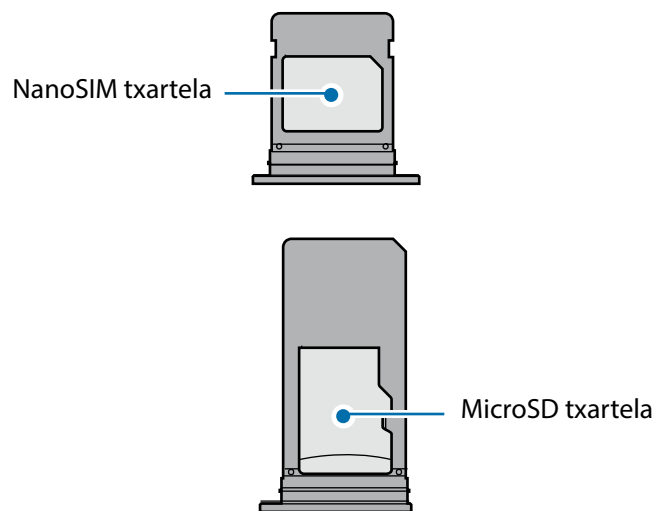

Erabili nanoSIM txartelak bakarrik.

SIM edo USIM txartela ateratzea

- 1 SIM txartelaren erretilua ateratzeko, sartu ateratze-eraztuna erretiluaren zuloan.
- 2 Atera kontu handiz SIM txartela bere erretiluaren zirrikitutik.
- 3 Atera SIM edo USIM txartela.

- 1 mota (SM-A320FL):

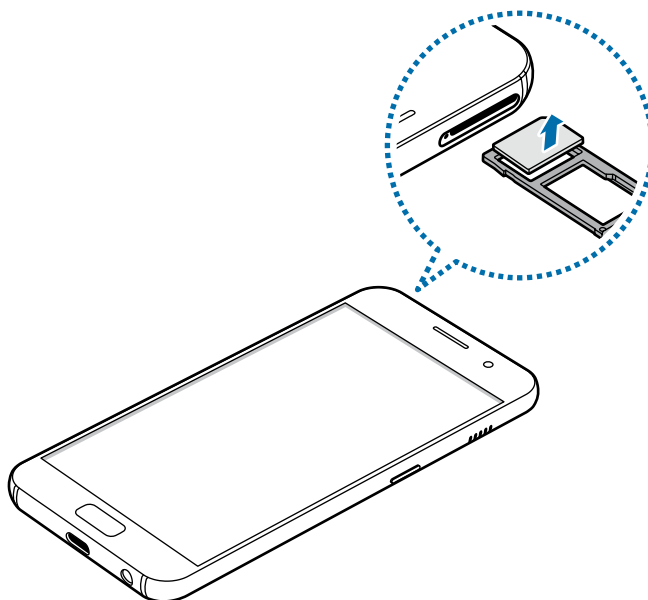

- 2 mota (SM-A520F):

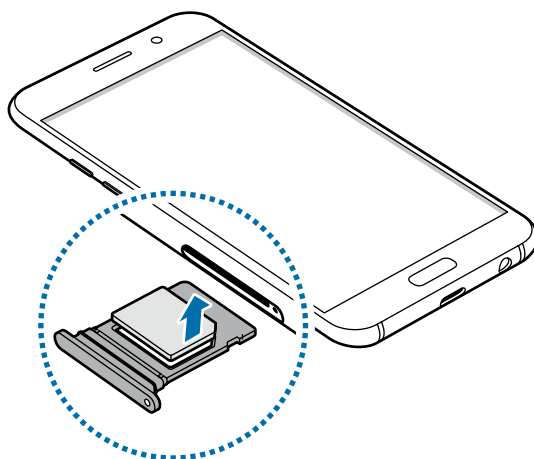

- 4 Sartu berriro SIM txartelaren erretilua bere zirrikituan.

Memoria-txartela (microSD txartela)

Memoria-txartel bat sartzea

Baliteke gailuaren memoria-txartelaren edukiera beste modelo batzuetakoen desberdina izatea, eta baliteke memoria-txartel batzuk zure gailuarekin bateragarriak ez izatea, memoria-txartel motaren eta haren fabrikatzailearen arabera. Gailuaren memoria-txartelaren gehieneko edukiera egiaztatzeko, kontsultatu Samsungen webgunea.



- Baliteke memoria-txartel batzuk gailuarekin erabat bateragarriak ez izatea. Bateragarria ez den memoria-txartel bat erabiltzen baduzu, baliteke gailua edo memoria-txartela hondatzea, baita txartelean gordetako datuak hondatzea ere.
- Ziurtatu memoria-txartela norabide egokian sartu duzula, gora begira.



- Gailu honetan, FAT eta exFAT fitxategi-sistemak erabil daitezke memoria-txarteletarako. Fitxategi-sistema ezberdin batekin formateatu den txartel bat txertatzen baduzu, txartela berriz formateatzeko eskatuko dizu gailuak; bestela, ez du ezagutuko. Gailuak memoria-txartela ezagutzen ez badu, formateatu ezazu ordenagailuan.
- Datuak sarri idazten eta ezabatzen arituz gero, memoria-txartelaren bizitza erabilgarria murriztu egiten da.
- Gailuan memoria-txartel bat sartzen duzunean, txartelaren fitxategi-direktoria **Nire fitxategiak** → **SD txar.** karpetan agertuko da, barne-memoriaren barruan.

- 1 mota (SM-A320FL):

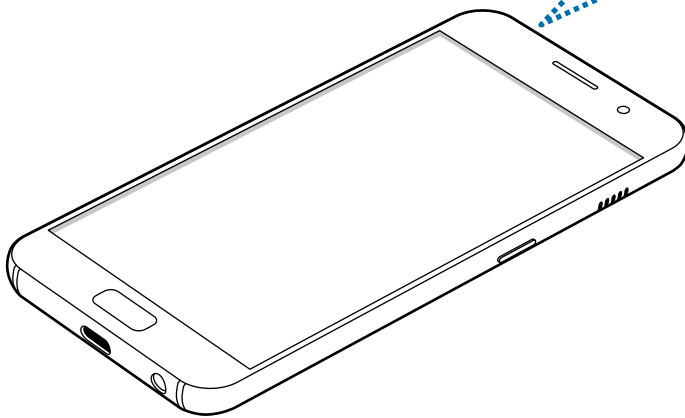
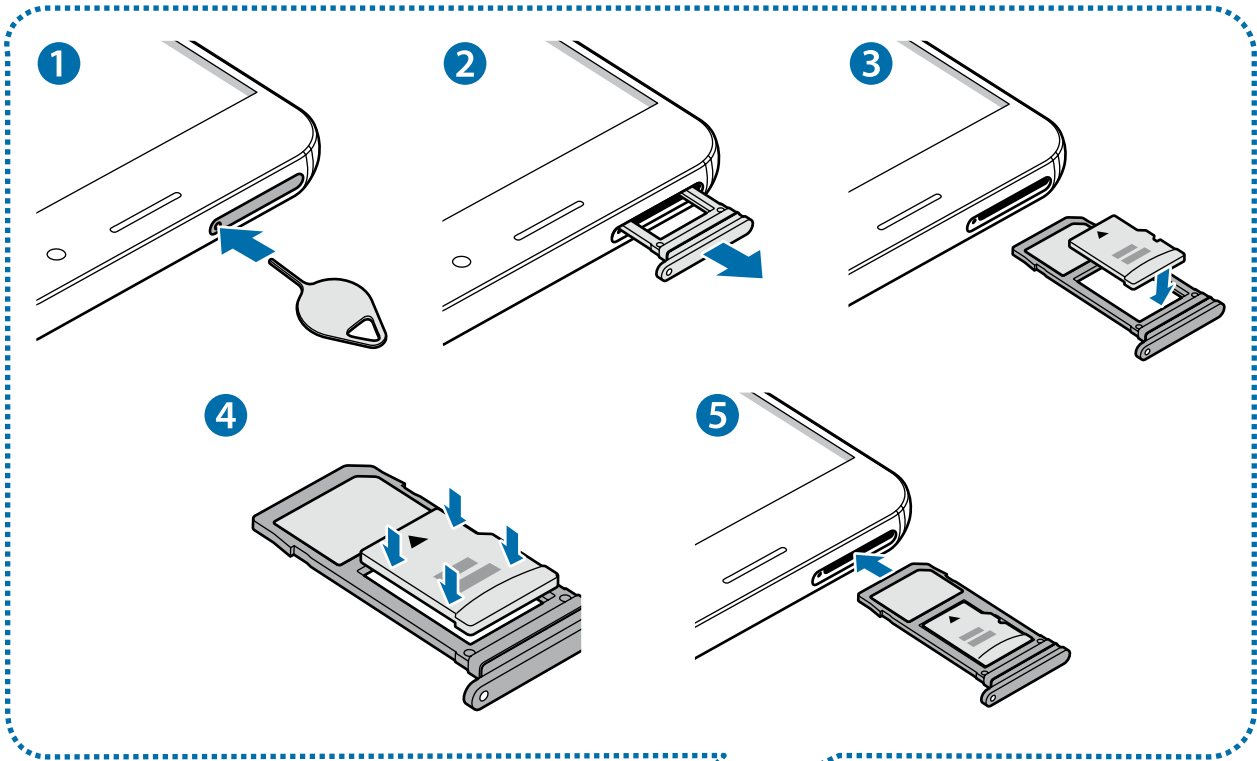

- 2 mota (SM-A520F):

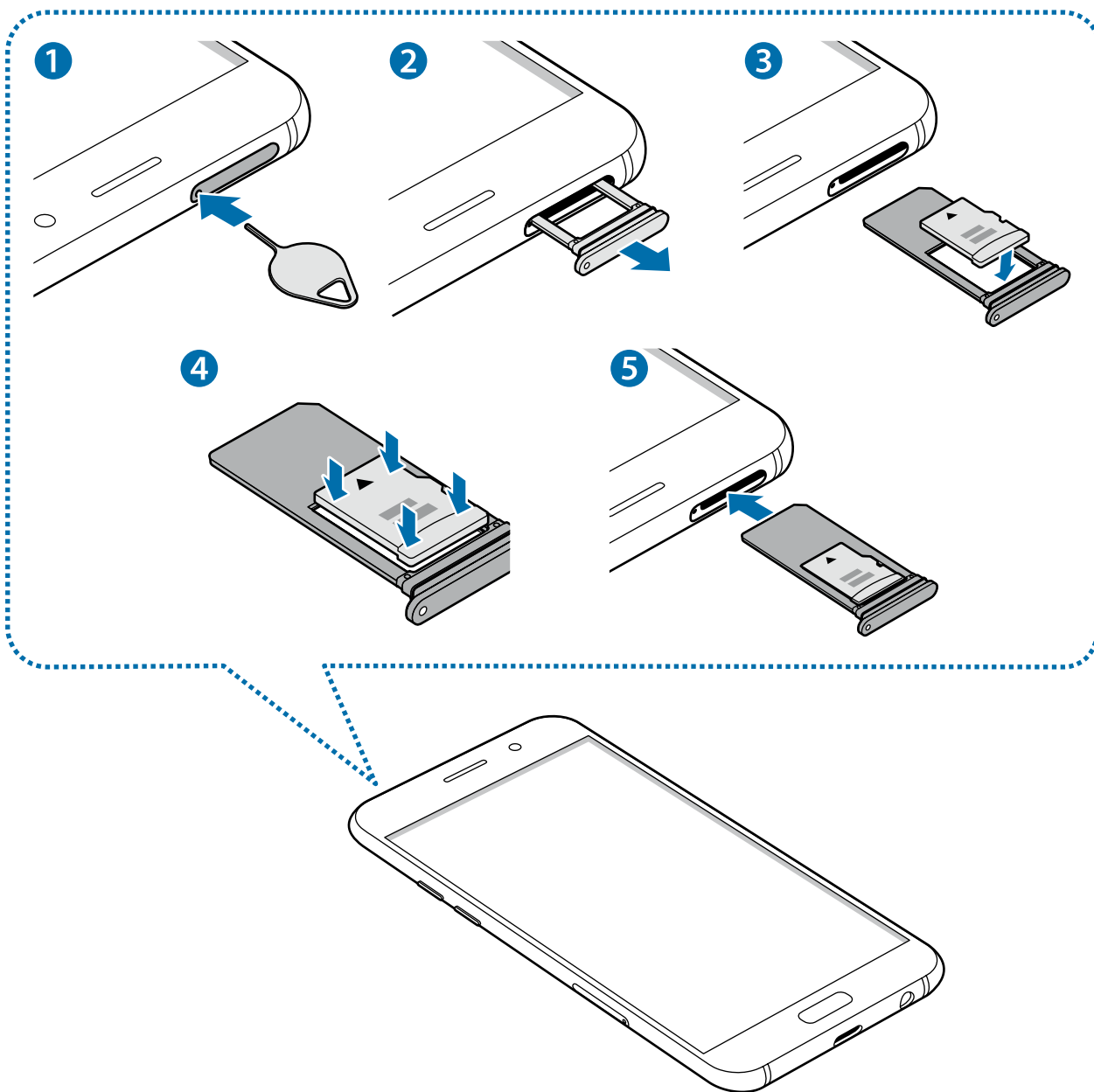

1 Memoria-txartelaren erretilua ateratzeko, sartu ateratze-eraztuna erretiluaren zuloan.

! Ziurtatu ateratze-eraztuna zuloari perpendikular dagoela. Hala ez bada, gailua honda daiteke.

2 Atera kontuz memoria-txartela zirrikitutik.

! Erretilua gailutik ateratzen duzunean, datu mugikorren konexioa desaktibatu egingo da.

3 Sartu memoria-txartel bat erretiluan urre-koloreko kontaktuak behera begira dituela.

- **1 mota (SM-A320FL):**

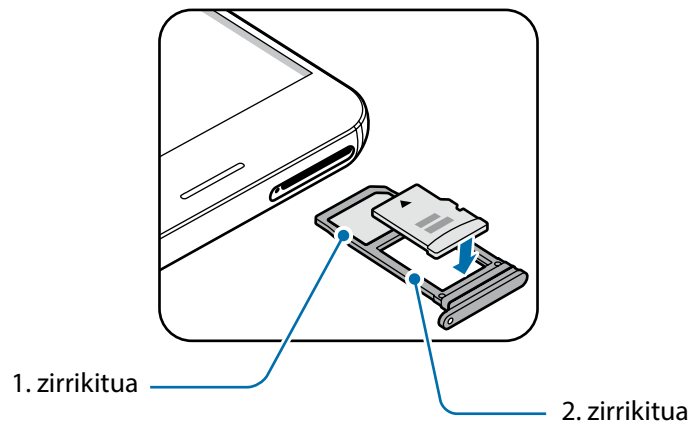

- **2 mota (SM-A520F):**

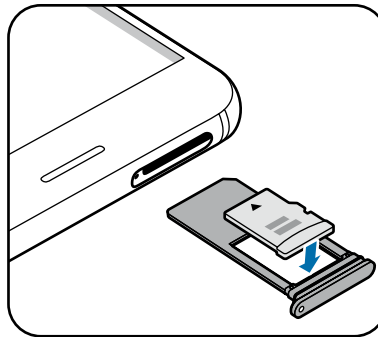

4 Sakatu poliki memoria-txartela erretiluan, ondo sartuta geratu dadin.

5 Sartu berriro memoria-txartelaren erretilua bere zirrikituan.



- Erretilua bustita dagoela sartzen baduzu gailuan, gailua hondatu egin daiteke. Ziurta-
tu une oro erretilua lehorra dagoela.
- Sartu erabat erretilua bere zirrikituan, gailuan likidorik sar ez dadin.

Memoria-txartela ateratzea

Memoria-txartel bat kendu aurretik, desgaitu, seguru erazteko.

Pantaila nagusian, sakatu **Aplikaz.** → **Ezarpenak** → **Gailuaren mantentze lanak** → **Biltegitratzea** →  → **Biltegitraketa ezarpenak** → **SD txar.** → **Desmuntatu.**

- 1 SIM txartelaren erretilua ateratzeko, sartu ateratze-eraztuna erretiluaren zuloan.
- 2 Atera kontu handiz erretilua zirrikitutik.
- 3 Atera memoria-txartela:
- 4 Sartu berriro erretilua bere zirrikituan.



Ez kendu memoria-txartela gailua informazioa transferitzen edo informaziora sartzen ari den bitartean. Baliteke datuak galtzea edo hondatzea, edo memoria-txartela edo gailua bera hondatzea. Samsungek ez du bere gain hartzen memoria-txartelak gaizki erabili eta kaltetzearen ondorioz sortutako galeren (datu-galerak, adibidez) ardurarik.

Memoria-txartela formateatzea

Baliteke ordenagailu batean formateatutako memoria-txartel bat ez izatea bateragarria gailuarekin. Formateatu memoria-txartela gailuan.

Pantaila nagusian, sakatu **Aplikaz.** → **Ezarpenak** → **Gailuaren mantentze lanak** → **Biltegitratzea** →  → **Biltegitraketa ezarpenak** → **SD txar.** → **Formateatu** → **FORMATEATU**



Memoria-txartela formateatu aurretik, gogoan izan han gordetako datu garrantzitsu guztien segurtasun-kopia egin behar dela. Fabrikatzailearen bermeak ez ditu estaltzen erabiltzaileen ekintzek eragindako datu-galerak.

Gailua piztea eta itzaltzea

Gailua pizteko, luze sakatu pizteko/itzaltzeko botoia segundo batzuez.

Gailua lehen aldiz piztean, edo fabrikako balioak berrezarri ondoren, jarraitu pantailako argibideei, gailua konfiguratzeko.

Gailua itzaltzeko, luze sakatu pizteko/itzaltzeko botoia, eta ukitu **Itzalita**.



Haririk gabeko gailuak debekatuta dauden eremuetan (hegazkinetan eta ospitaletan, adibidez) zaudenean, bete langileek egindako ohar eta argibide guztiak.

Gailua berrabiaraztea

Gailua blokeatu egiten bada eta ez badu erantzuten, sakatu pizteko/itzaltzeko tekla eta bolumena jaistekoa batera gutxienez 7 segundoz, berrabiarazteko.

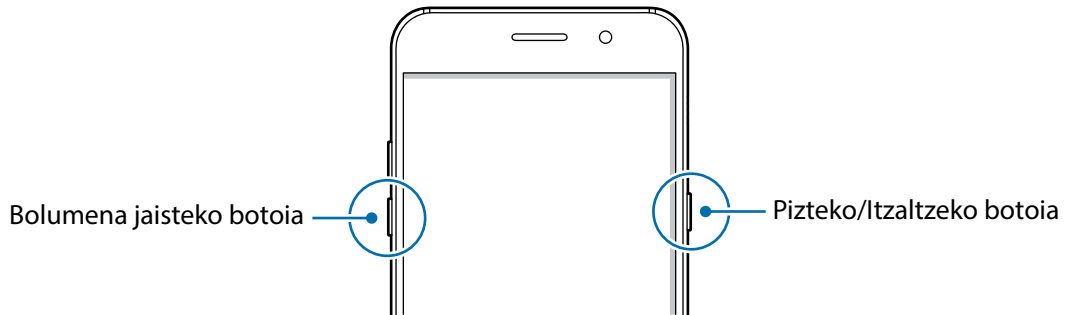

Ukipen-pantaila kontrolatzea



- Ukipen-pantailak ez du ukitu behar beste gailu elektrikorik. Deskarga elektrostatikoez ukipen-pantailaren funtzionamenduan eragin dezakete.
- Ukipen-pantailak kalterik izan ez dezan, ez ukitu edo sakatu objektu puntadunekin, eta ez sakatu gehiegi hatzekin.



- Pantailaren ertzetatik hurbil ukituz gero, baliteke gailuak ez ezagutzea, ertzak ukipen bidez idazteko eremutik kanpo daudelako.
- Ukipen-pantaila denbora luzez inaktibo utziz gero, baliteke irudiak bata bestearen gainean edo ahulduta agertzea. Gailua erabili behar ez baduzu, itzali ukipen-pantaila.
- Ukipen-pantaila hatzez erabiltzea gomendatzen da.

Bi aldiz sakatzea

Sakatu bi aldiz webgune bat edo irudi bat, zoma handitzeko. Sakatu berriro bi aldiz jatorrizko tamainara itzultzeko.

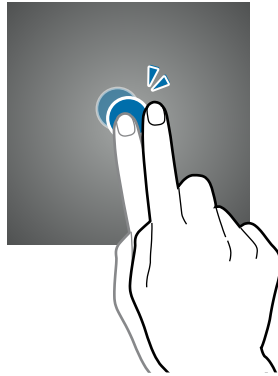

Lerratzea

Beste panel batzuk ikusteko, lerratu hatza ezkererantz edo eskuinerantz pantaila nagusian edo aplikazio-pantailan. Lerratu pantaila gora edo behera webgune batean edo elementu-zerrenda batean mugitzeko; adibidez, kontaktu-zerrendan.

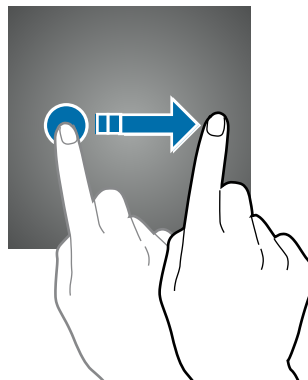

Atximur egitea

Bereizi bi hatz webgune batean, mapa batean edo irudi batean, zoma handitzeko, edo elkartu txikitzeko.

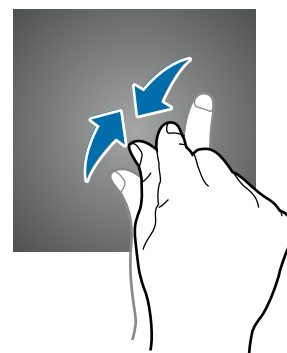
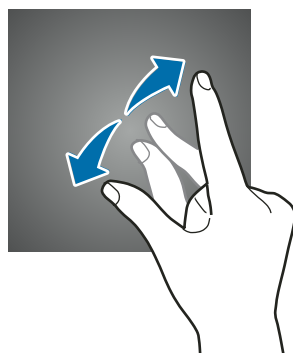

Pantaila nagusia

Pantaila nagusia

Gailuaren funtzio guztietara sartzeko abiapuntua da pantaila nagusia. Widgetak, aplikazioetarako lasterbideak eta beste funtzio asko ditu.

Beste panel batzuk ikusteko, mugitu hatza ezkerrera edo eskuinera, edo aukeratu adierazle bat pantailaren beheko aldean.



Pantaila nagusiaren itxura aldatu egin liteke eskualdearen edo zerbitzu-hornitzailearen arabera.



Pantaila nagusiaren aukerak

Pantaila nagusian, luze sakatu eremu huts bat, edo egin atximur, eskuragarri dauden aukeretara sartzeko. Pertsonalizatu pantaila nagusia panelak erantsiz, kenduz edo berrantolatuz. Pantaila nagusiaren atzealdea ere ezar dezakezu, edo widgetak erantsi, besteak beste.

- **Horma paperak eta..:** gailuko pantaila-atzealdea, gaia edo ikonoak aldatzeko.
- **Ikonoak:** widgetak pantaila nagusian eransteko. Widgetak aplikazio txikiak dira, funtzio jakin batzuk martxan jartzen dituztenak, pantaila nagusian informazioa eta sarbideak izateko.
- **Pantaila sareta:** laukiaren tamaina aldatu, pantaila nagusietan eta aplikazioen pantailatan elementu gehiago edo gutxiago bistaratzeko.

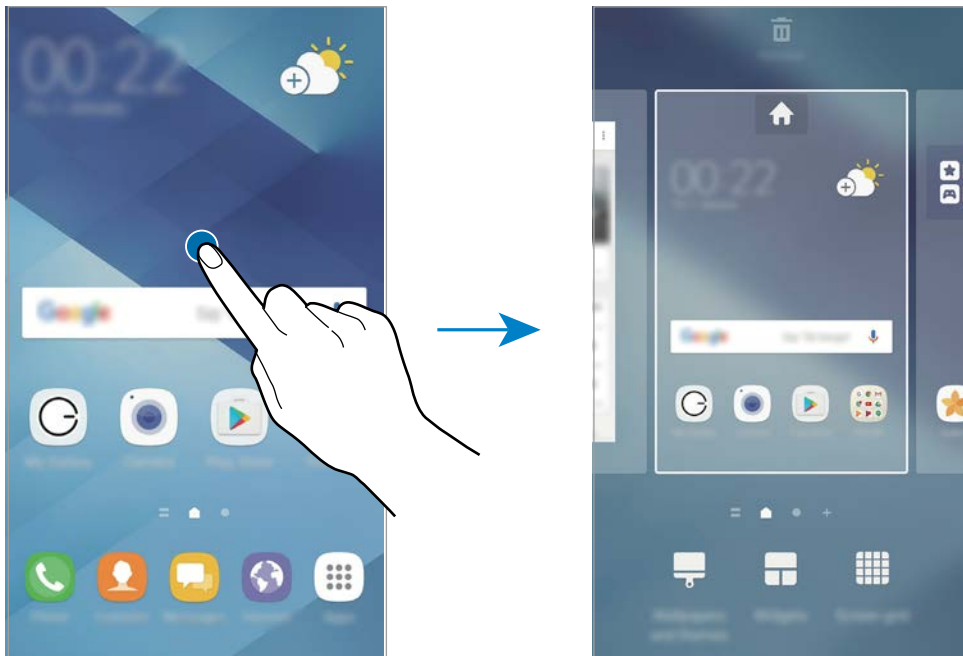

Elementuak gehitzea

Aplikazio-pantailan, luze sakatu aplikazio bat edo karpeta bat. Gero, eraman pantaila nagusiraino. Widgetak gehitzeko, luze sakatu pantaila nagusiko leku huts bat, ukitu **Ikonoak**, luze sakatu widget bat, eta eraman pantaila nagusiraino.

Elementuak mugitzea

Luze sakatu elementu bat pantaila nagusian, eta, gero, eraman beste leku bateraino.

Aukera duzu, halaber, sarrien erabiltzen dituzun aplikazioak lasterbideen eremura eramateko (pantaila nagusiaren beheko aldean).

Elementu bat beste panel batera eramateko, mugitu pantailaren alboetako bateraino.

Elementu bat errazago mugitzeko, luze sakatu elementua, eta lerratu pantailaren goiko aldeko **Aldatu aplikazioak** aukerara. Pantailaren goiko aldeko panelera eramango duzu elementua. Lerratu hatza ezkerrera edo eskuinera, beste panel batera joateko eta elementua hara eramateko.

Elementuak ezabatzea

Luze sakatu elementu bat, eta eraman pantailaren goiko aldeko **Ezabatu** aukerara.

Karpetak sortzea

Sortu karpetak eta elkartu antzeko aplikazioak, haietan bizkor sartzeko eta haiek bizkor irekitzeko.

- 1 Pantaila nagusian, luze sakatu aplikazio bat, eta, ondoren, eraman beste aplikazio batera.
- 2 Askatu aplikazioa, inguruan karpeta-marko bat azaltzen denean. Hautatutako aplikazioak izango dituen karpeta berri bat sortuko da.

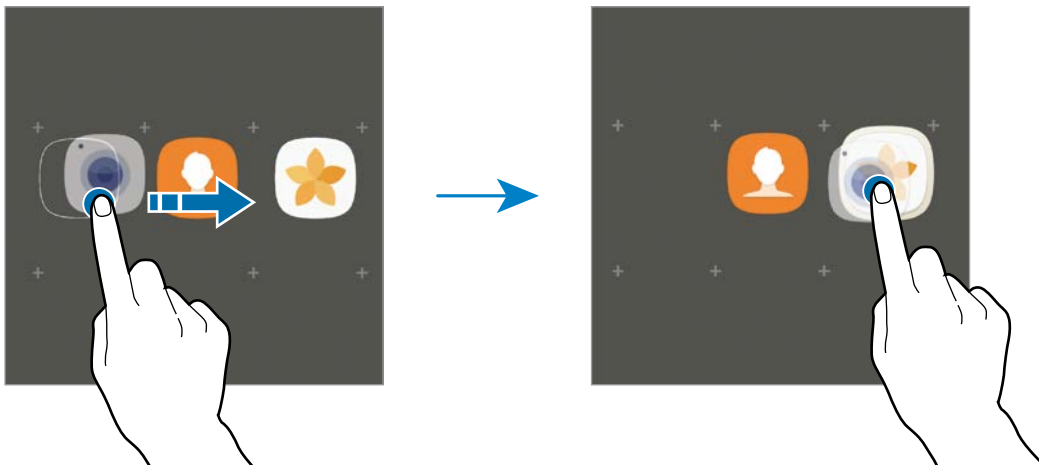

3 Sakatu **Karpeta izena idatzi** eta idatzi karpeta izena.

Karpeta kolorea aldatzeko, sakatu .

Karpeta aplikazioak eramateko, sakatu **GEHITU**, hautatu aplikazioa, eta, ondoren, sakatu **GEHITU**. Bestela, eraman aplikazioa pantaila nagusiko karpeta.

Aplikazioak karpeta batetik pantaila nagusira eramateko, sakatu karpeta, eta, gero, mugitu aplikazio bat pantaila nagusira.

Karpeta bateko aplikazioak ezabatzeko, sakatu karpeta, eta lerratu aplikazioa pantailaren goiko aldeko **Ezabatu** ikonora.

Panelak administratzea

Pantaila nagusian, luze sakatu leku huts bat panel bat gehitzeko, mugitzeko edo ezabatzeko.

Panel bat gehitzeko, mugitu hatza ezkerrean, eta sakatu .

Panel bat mugitzeko, luze sakatu panel baten aurrebista, eta, gero, mugitu beste kokapen bateraino.

Panel bat kentzeko, luze sakatu aurrebista, eta, ondoren, mugitu **Ezabatu** aukeraraino (pantailaren goiko aldean dago).

Panel bat pantaila nagusiko panel nagusi gisa konfiguratzeko, sakatu .

Aukera bizkorak erabiltzea

Pantaila nagusian, luze sakatu aplikazio edo karpeta baten ikono bat, aukeretara bizkor sartzeko.

Aplikazioen pantaila

Aplikazio-pantailan, aplikazioetako ikonoak daude; baita azkena instalatutakoenak ere.

Pantaila nagusian, sakatu **Aplikaz.**, aplikazio-pantaila irekitzeko. Beste panel batzuk ikusteko, mugitu hatza ezkerrean edo eskuinera, edo aukeratu pantaila-adierazle bat pantailaren beheko aldean.

Elementuak mugitzea



Baliteke funtzio hori erabilgarri ez egotea, zure herrialdearen edo zerbitzu-hornitzailearen arabera.

Aplikazio-pantailan, sakatu  → **Editatu**. Luze sakatu elementu bat, eta mugitu kokaleku berri batera.

Elementu bat beste panel batera eramateko, mugitu pantailaren alboetako bateraino.

Karpetak sortzea

Sortu karpetak eta elkartu antzeko aplikazioak nahi duzun aplikazioetan bizkor sartzeko eta haiek bizkor irekitzeko.



Baliteke funtzio hori erabilgarri ez egotea, zure herrialdearen edo zerbitzu-hornitzailearen arabera.

- 1 Aplikazio-pantailan, sakatu  → **Editatu**.
- 2 Luze sakatu aplikazio bat, eta, ondoren, jarri beste aplikazio baten gainean.
- 3 Askatu aplikazioa, inguruan karpeta-marko bat azaltzen denean. Hautatutako aplikazioak izango dituen karpeta berri bat sortuko da.

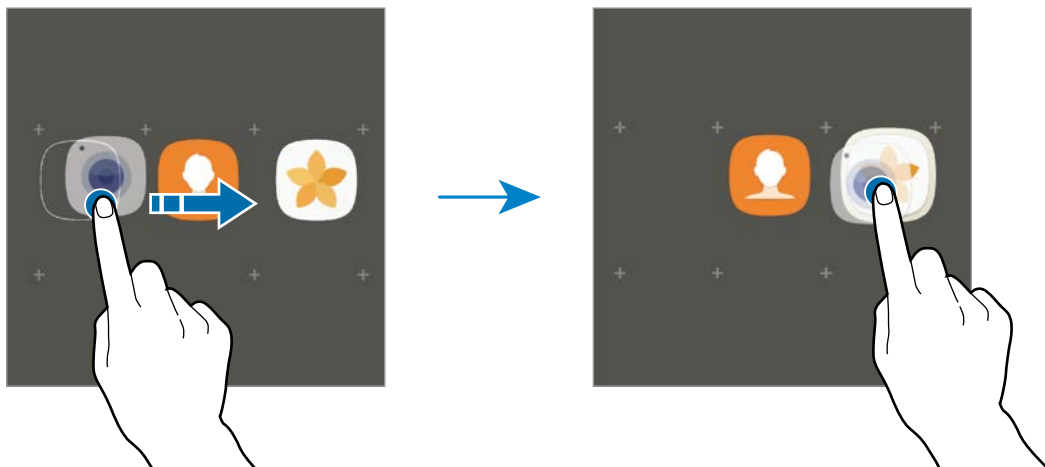

- 4 Sakatu **Karpeta izena idatzi**, eta idatzi karpetaren izena.
Karpetaren kolorea aldatzeko, sakatu .
- Karpetara aplikazioak eramateko, sakatu **GEHITU**, hautatu aplikazioa, eta, ondoren, sakatu **GEHITU**. Bestela, eraman aplikazioa aplikazioen pantailako karpetara.

Karpeta bat ezabatzeko, hautatu . Karpeta baino ez da ezabatuko; izan ere, barruko aplikazioak aplikazio-pantailan kokatuko dira berriro.

Elementuak antolatzea

Aplikazio-pantailako elementuak ordena alfabetikoan berrantola ditzakezu. Aplikazio-pantailan, sakatu  → **Ordenatu** → **Ordena alfabetikoa**.

Elementuak bilatzea

Aplikazio-pantailan edo **Galaxy Aplikaz.**-en edo **Play Store**-n bilatu ditzakezu aplikazioak.













Aplikazio-pantailan, idatzi testua bilaketa-eremuan. Idatzitako karaktereak dituzten elementuak bilatu eta bistaratuko ditu gailuak.









Jakinarazpen-ikonoak

Jakinarazpen-ikonoak egoera-barran bistaritzen dira, pantailaren goiko aldean. Taula honetan jasutzen dira ikono ohikoenak.



Aplikazio batzuetan, baliteke egoera-barra ez bistaratzeko pantailaren goiko aldean. Egoera-barra bistaratzeko, lerratu pantailaren goiko aldea beherantz.

Ikonoa	Esanahia
	Ez dago seinalerik
	Seinalearen intentsitatea
	Desplazamendua (roaminga)
	GPRS sarea konektatuta
	EDGE sarea konektatuta
	UMTS sarea konektatuta
	HSDPA sarea konektatuta
	HSPA+ sarea konektatuta
	LTE sarea konektatuta
	WiFi-ra konektatuta
	Bluetootha aktibatuta
	GPSa aktibatuta

Ikonoa	Esanahia
	Deia martxan
	Dei galdua
	Testu-mezu edo multimedia-mezu berria
	Alarma aktibatuta
	Modu isila aktibatuta
	Bibrazio modua aktibatuta
	Hegazkin-modua aktibatuta
	Errore bat gertatu da edo ohar bat dago.
	Bateriaren karga-maila

Blokeo-pantaila

Pizteko/Itzaltzeko botoia sakatzen baduzu, pantaila itzali egingo da, eta gailua blokeatu egingo da. Gainera, pantaila itzali eta automatikoki blokeatuko da, gailua denbora-tarte jakin batez erabiltzen ez baduzu.

Pantaila desblokeatu egiten da **Mugitu** funtzioarekin, pantaila desblokeatzeko modu lehenetsiarekin.

Sakatu pizteko/itzaltzeko botoia edo hasierako botoia, eta lerratu hatza edozein norabidetan pantaila desblokeatzeko

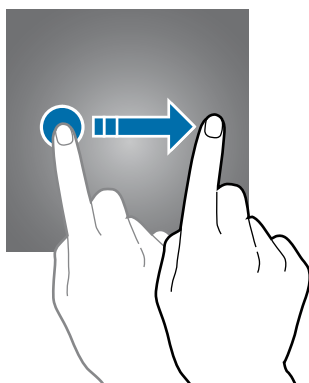

Pantaila blokeatzeko modua aldatzeko, aplikazio-pantailan, sakatu **Ezarpenak** → **Pan. Blokeo eta segurtas.** → Pantaila blokeo mota, eta, gero, aukeratu metodo bat.

Patroi bat, PIN bat, pasahitz bat edo hatz-marka digitala hautatzen baduzu pantaila blokeatzeko, beste pertsona batzuk zure gailura sartzea eragotziko duzu, eta zure informazio pertsonala babestu dezakezu. Pantaila blokeatzeko modua konfiguratu ondoren, desblokeatze-kodea behar da gailua desblokeatzeko.

- **Mugitu:** lerratu hatza pantailan edozein norabidetan, desblokeatzeko.
- **Diseinua:** marraztu patroi bat lau punturekin edo gehiagorekin, pantaila desblokeatzeko.
- **PINa:** idatzi gutxienez lau zenbaki dituen PIN bat, pantaila desblokeatzeko.
- **Pasahitza:** idatzi gutxienez lau karaktere, zenbaki edo ikur dituen pasahitz bat, pantaila desblokeatzeko.
- **Batere ez:** ez konfiguratu pantaila blokeatzeko modurik.
- **Hatz markak:** erregistratu zure hatz-markak, pantaila desblokeatzeko. Ikusi [Hatz-marken bidezko ezagutza](#) atala, informazio gehiago lortzeko.



- Gailuko pantaila urrunetik desblokeatu dezakezu, Buscar mi móvil (findmymobile.samsung.com) webgunetik, zure Samsung account kontua erabilita. Funtzio hau erabiltzeko, gailuak WiFi edo mugikor sare batera konektatuta egon behar du, eta Samsung account kontuan saioa hasi behar da.
- Desblokeatze-koderen bat ahazten bazaizu, ezingo duzu gailua erabili, baldin eta berrezartzen ez baduzu. Samsungek ez ditu bere gain hartzen ez datuen galerak ez desblokeatze-kodeak ahaztu izanagatik sortutako eragozpenak.
- Gailua konfiguratu dezakezu desblokeatzeko kodea zenbait aldiz segidan gaizki sartu eta saiakera-kopuru jakin bat gaindituz gero gailuan fabrikako datuak berrezartzeko moduan. Aplikazio-pantailan, sakatu **Ezarpenak** → **Pan. Blokeo eta segurtas** → **Segurtasun blokeoaren ezarpenak**, eta lerratu **Fabrikako ezarp. auto. berrezartzea** etengailua, aktibatzeko.

Always On Display

Gailua konfiguratu dezakezu informazioa (adibidez, erlojua, egutegia edo irudi bat) bistaratu dezan pantaila itzalita dagoela.

- 1 Aplikazio-pantailan, sakatu **Ezarpenak** → **Pantaila** → **Always On Display**, eta, gero, lerratu etengailua, aktibatzeke.
- 2 Sakatu **Diseinuak** → **Erakusteko edukia**, eta hautatu bistaratu nahi duzun elementua.
 - **Ordularia**: hautatu erlojuaren itxura eta atzeko irudia.
 - **Egutegia**: hautatu egutegiaren itxura.
 - **Irudia**: hautatu itzalita dagoenean pantailan bistaratu nahi duzun irudia. **Ordularia** edo **Egutegia** hautatzen baduzu, jakinarazpen-ikonoak ere bistaratu ditzakezu. Lerratu **Erakutsi jakinarazpenak** etengailua, aktibatzeke.

Pantaila itzalita dagoenean, hautatutako informazioa bistaratuko du gailuak.



Funtzio hori desaktibatu egingo da bateriaren karga % 5 baino gutxiago denean.

Always on Display funtzioa programatzea

Aplikazio-pantailan, sakatu **Ezarpenak** → **Pantaila** → **Always On Display**, eta, gero, lerratu **Erakutsi beti** etengailua, desaktibatzeke. Ondoren, sakatu **Ezarri agenda** eta konfiguratu hasierako eta amaierako orduak.

Jakinarazpen-panela

Jakinarazpen-panela erabiltzea

Jakinarazpenak jasotzen dituzunean (mezuak edota dei galduak), ikonoak bistaratuko zaizkizu egoera-barran. Ikonoei buruzko informazio gehiago ikusteko, ireki jakinarazpen-panela, eta ikusi xehetasunak.

Jakinarazpen-panela irekitzeko, lerratu behera egoera-barra. Jakinarazpen-panela ixteko, lerratu pantaila gorantz.

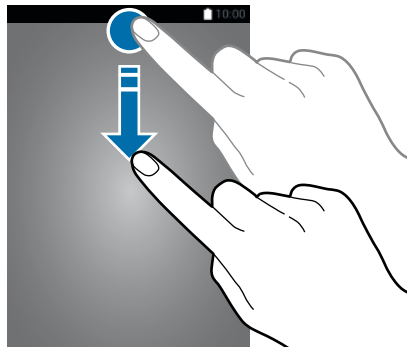

Pantaila blokeatuta dagoenean ere ireki dezakezu jakinarazpen-panela.

Jakinarazpen-panelean, funtzio hauek erabili ahal izango dituzu.

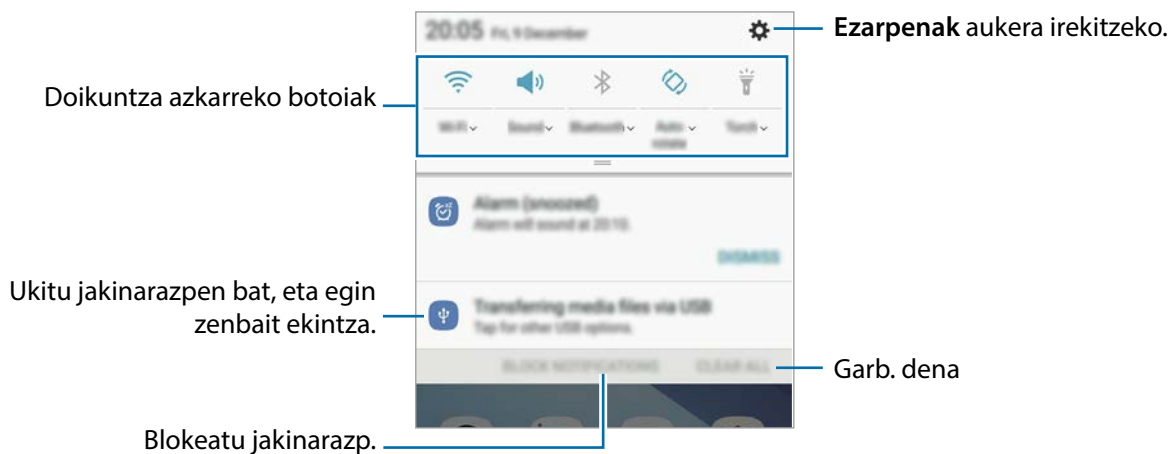

Doikuntza azkarreko botoien erabilera

Sakatu doikuntza azkarreko botoiak, funtzio batzuk aktibatzeko. Mugitu hatza jakinarazpen-panelean gorantz botoi gehiago ikusteko.

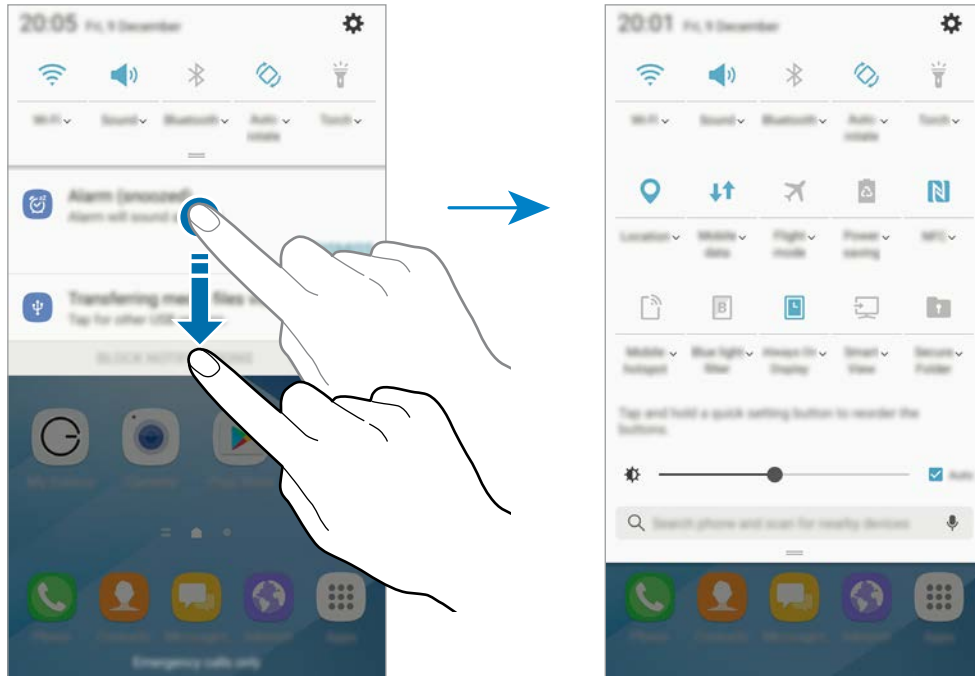

Doikuntza xeheagoak ikusteko, sakatu botoi bakoitzaren azpian dagoen testua.

Botoiak berrantolatzeko, luze sakatu doikuntza azkarreko botoi bat, botoi guztiak bistaratu arte. Ondoren, luze sakatu botoi bat, eta mugitu beste toki batera.

Bilatzea

Bilatu edukia gako hitzak erabilita, edo bilatu gertuko gailuak.



Baliteke funtzio hori erabilgarri ez egotea, zure herrialdearen edo zerbitzu-hornitzailearen arabera.

Edukia edo gertuko gailuak bilatzea:

Ireki jakinarazpen-panela, lerratu hatza panelean behera, eta, ondoren, sakatu **Bilatu telefonoa eta inguruko gailuak**.

Idatzi gako-hitz bat bilaketa-eremuan, edo, bestela, sakatu  eta esan hitza.

Emaitza zehatzagoak lortzeko, sakatu **Iragazi** bilaketa-eremuan, eta, ondoren, hautatu iragazkieren xehetasunak.

Hurbil dauden gailuak bilatzeko, ukitu **FRESKATU**. Informazio gehiago eskuratzeko, ikusi [QUICK CONNECT](#).

Bilaketa-kategoriak ezartzea

Bilaketa-kategoriak ezar ditzakezu bilaketa-eremuan berariazko edukiak bilatzeko.

Sakatu  → **Ezarpenak** → **Erakutsi iradokizun txart.** eta hautatu kategoriak.

Testua idaztea

Teklatuaren kokapena

Mezuak bidaltzeko, oharrak sortzeko edo beste aukeraren baterako testua idazteko, teklatua bistaratuko da automatikoki.



Testua ahoz sartzeko moduak ez du funtzionatzen hizkuntza batzuetan. Testua sartzeko, bateragarria den hizkuntzetako batera aldatu behar duzu idazteko hizkuntza.

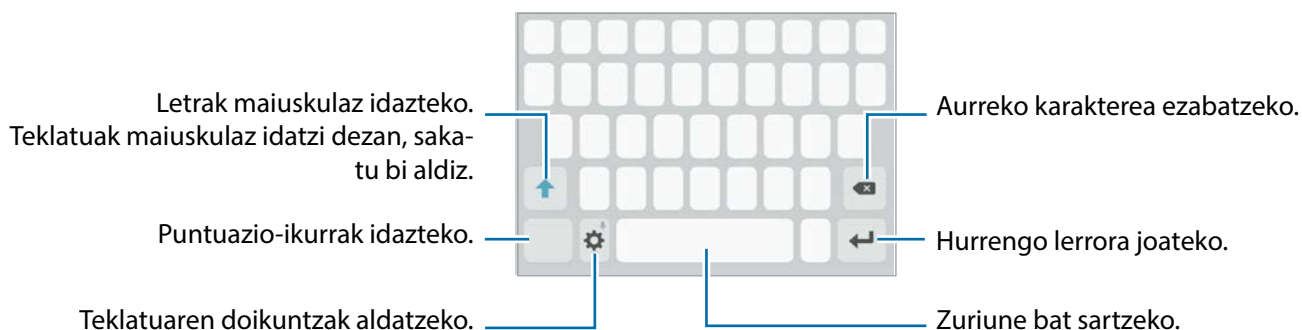

Sarrerako hizkuntza aldatzea

Sakatu  → **Hizkuntzak eta motak** → **Gehitu idazk, hizkuntzak**, eta, gero, aukeratu erabili nahi dituzun hizkuntzak. Bi hizkuntza edo gehiago aukeratzeko badituzu, idazteko hizkuntza alda dezakezu, zuriune-barra ezkerrean edo eskuinera eramanda.



Teklatuaren antolamendua aldatzea



Sakatu  → **Hizkuntzak eta motak**, hautatu hizkuntza bat, eta, ondoren, hautatu erabili nahi duzun teklatuaren antolamendua.





3x4 teklatuan, tekla bakoitzak hiru edo lau karaktere ditu. Karaktere bat sartzeko, sakatu tekla behin baino gehiagotan, nahi duzun karakterea bistaratu arte.

Teklatuaren funtzio gehigarriak

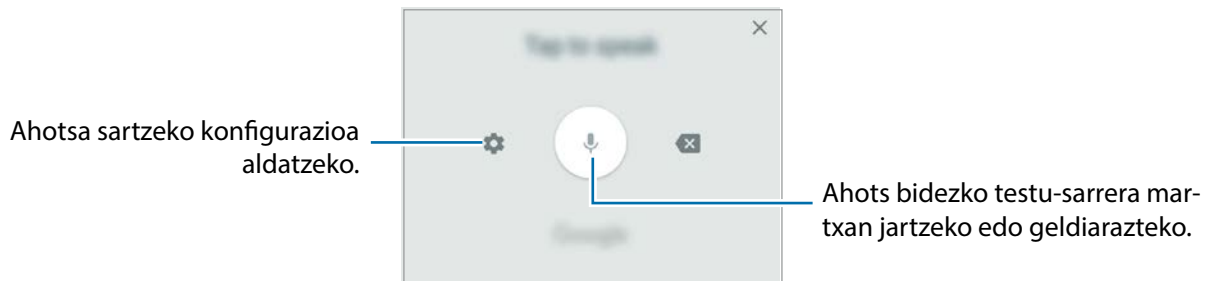

Luze sakatu  zenbait funtzio erabiltzeko.  ez beste ikonoak bistaratu dira, erabili duzun azken funtzioaren arabera.

-  : testua ahots bidez idazteko.
-  : arbeletik elementu bat gehitzeko.







-  : aurpegierak gehitzeko.
-  : teklatuaren doikuntzak aldatzeko.

Kopiatzea eta itsastea

- 1 Luze sakatu testu bat.
- 2 Mugitu  edo , nahi duzun testua aukeratzeko, edo ukitu **Hautatu den.**, testu osoa aukeratzeko.
- 3 Sakatu **Kopiatu** edo **Moztu**.
Hautatutako testua arbelean gordetzen da automatikoki.
- 4 Luze sakatu testua sartu nahi duzun lekua, eta sakatu **Itsatsi**.
Aurrez kopiatutako testua itsasteko, sakatu **Arbela**, eta aukeratu testua.

Hiztegia

Hitzen definizioak bila ditzakezu zenbait funtzio erabiltzen dituzun bitartean, hala nola webguneak arakatzea.

- 1 Luze sakatu bilatu nahi duzun hitza.
Hitz hori hautatzen ez bada, mugitu  edo  zuk nahi duzun testua hautatzeko.
- 2 Sakatu **Hiztegia** aukeren zerrendan.
Hiztegi bat gailuan aldeztatik instalatua ez badago, sakatu **Move to Manage dictionaries** →  (hiztegiaren ondoan), deskargatzeko.
- 3 Ikusi definizioa hiztegiaren leiho gainerakorrean.
Pantaila osoko ikuspegira aldatzeko, sakatu . Sakatu pantailako definizioa, definizio gehiago ikusteko. Ikuspegi zehatua, sakatu ★ hitza hitz gogokoaren zerrendara gehitzeko, edo **WEBGUNEAN BILATU** hitza bilaketa-termino gisa erabiltzeko.

Pantaila-argazkia hartzea

Egin pantaila-argazki bat gailua erabiltzen ari zarela.

Pantaila-argazki bat egitea

Luze sakatu, aldi berean, hasierako botoia eta pizteko/itzaltzeko botoia. Hartutako irudiak ikusteko, jo **Galeria** atalera.

Eskua pantailan ezkerrera eta eskuinera lerratuz ere har ditzakezu pantaila-argazkiak. Funtzio hau aktibatuta ez baldin badago, ireki Aplikazio-pantaila, sakatu **Ezarpenak** → **Eginbide aurreratuak** → **Irristatu esku-azpia kapturatzeko**, eta lerratu etengailua, aktibatzeko.



Zenbait aplikazio eta funtzio erabiltzen ari zaren bitartean ezin da hartu pantaila-argazkiak.

Pantaila-irudi osoa

Uneko pantailaren eta eremu mugigarriaren argazkia atera dezakezu. Halaber, hartutako pantaila-argazkia moztu eta berehala parteka dezakezu.

Funtzio hori ez badago aktibatuta, ireki aplikazio-pantaila, sakatu **Ezarpenak** → **Eginbide aurreratuak** → **Kaptura osoa**, lerratu aktibatzeko etengailua, eta, ondoren, egin pantaila-argazkia. Hartzen ari zaren pantaila-argazkian, erabili aukera hauetako bat:

- **Korritze kaptura**: hainbat pantailatako edukia har dezakezu; adibidez, webgune batekoa. Pantaila behera mugituko da automatikoki, eta eduki gehiago hartuko da.
- **Marraztu**: pantaila-argazkian idatzi edo marrazteko.
- **Moztu**: egindako pantaila-argazkiaren zati bat moztu dezakezu.
- **Partekatu**: egindako pantaila-argazkia parteka dezakezu.

Aplikazioak irekitzea

Pantaila nagusian edo aplikazio-pantailan, aukeratu aplikazio baten ikonoa, irekitzeko.

Azkena erabilitako aplikazioen zerrendako aplikazio bat irekitzeko, sakatu  eta hautatu aplikazio baten leihoa.

Aplikazio bat ixtea

Sakatu  eta mugitu azkena erabilitako aplikazio baten leihoa ezkerrera edo eskuinera, ixteko. Aktibatuta dauden aplikazio guztiak ixteko, sakatu **ITXI DENA**.

Karpeta segurua

Sarrera

Karpeta seguruak zure aplikazioak eta eduki pribatuak babesten ditu, hala nola argazkiak eta oharak, beste inork haiek atzitzea galarazteko. Zure aplikazioak eta eduki pribatuak gailua desblokeatuta dagoela ere babestu ditzakezu.

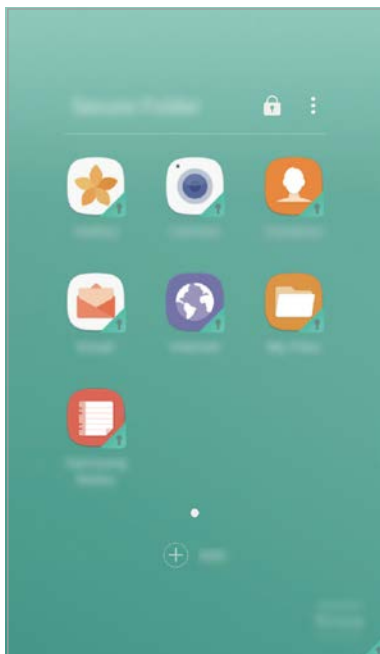

Karpeta segurua biltegitratze-eremu seguru eta independente bat da. Karpeta seguruko datuak ezin dira beste gailuetara transferitu baimendu gabeko erabilera partekatuko metodoen bidez, adibidez, USB edo Wi-Fi Direct bidez. Sistema eragilea pertsonalizatzen edo softwarea aldatzen saiatuz gero, karpeta segurua blokeatu egingo da, eta eskura egoteari utziko dio, automatikoki. Datuak karpeta seguruan gorde aurretik, ziurtatu datuen segurkopia bat egin duzula beste leku seguru batean.

Karpeta segurua sortzea

- 1 Aplikazio-pantailan, sakatu **Ezarpenak** → **Pan. Blokeo eta segurtas.** → **Karpeta segurua**
- 2 Sakatu **KONEKTATU**, eta hasi saioa zure Samsung Account-en.
- 3 Hautatu zer blokeo-mota erabili nahi duzun karpeta seguruan, eta segi pantailako jarraibideei, konfiguratzeko.

Karpeta seguruaren lasterbide bat gehituko da pantaila nagusian eta aplikazioen pantailan.



Karpeta segurua desblokeatzeko kodea ahaztu bazaizu, Samsung account-eko kontua erabiliz berrezar dezakezu. Sakatu desblokeatze-kode oker bat sartzean agertzen den berrezartze-botoia, eta idatzi Samsung account-eko kontuko pasahitza.

Blokeo automatikoa ezartzea karpeta seguruan

Konfiguratu gailua, karpeta segurua automatikoki blokeatu dezan erabiltzen ari ez denean.

- 1 Aplikazio-pantailan, sakatu **Samsung** → **Karpeta segurua**
- 2 Sakatu **⋮** → **Ezarpenak** → **Blokeatu Karpeta segurua auto.**
- 3 Hautatu blokeo-aukera bat.



Karpeta segurua eskuz blokeatzeko, sakatu .

Edukia lekuz aldatzea

Eraman edukia, hala nola argazkiak eta kontaktuak, karpeta segurura. Hona hemen adibide batzuk ikusteko nola eraman daitekeen biltegi lehenetsiko irudi bat karpeta segurura.

- 1 Aplikazio-pantailan, sakatu **Galeria**.
- 2 Hautatu irudi bat eta sakatu **⋮** → **Mugitu Karpeta segurua zerbitzura**
- 3 Hautatutako elementuak karpeta seguruko dagokien aplikaziora mugituko dira.



Karpeta seguruko edukia biltegi lehenetsian dagokion aplikaziora eraman dezakezu. Hautatu irudi bat eta sakatu **⋮** → **Atera Karpeta segurua aplikaziotik.**

Aplikazioak gehitzea

Gehitu karpeta seguruan erabili nahi duzun aplikazioa.

- 1 Aplikazio-pantailan, sakatu **Samsung** → **Karpeta segurua**
- 2 Sakatu **GEHITU**.
- 3 Markatu gailuan instalatutako aplikazio bat edo gehiago, eta sakatu **GEHITU**. **Play Storeko** aplikazioak instalatzeko, sakatu **DESKARGATU PLAY STORE-TIK**.

Karpeta seguruko aplikazioak ezabatzea

Luze sakatu aplikazio bat, eta eraman pantailaren goiko aldeko **Ezgaitu** edo **Desinstalatu** aukerara.

Kontuak gehitzea

Gehitu zure Samsung account, Googleko kontua edo beste kontu batzuk, karpeta seguruko aplikazioekin sinkronizatzeko.

- 1 Aplikazio-pantailan, sakatu **Samsung** → **Karpeta segurua**.
- 2 Sakatu **☰** → **Ezarpenak** → **Kontuak** → **Gehitu kontua**.
- 3 Hautatu kontuaren zerbitzua.
- 4 Jarraitu pantailan agertuko diren jarraibideei kontuaren konfigurazioa osatzeko.

Karpeta segurua ezkutatzea

Karpeta seguruaren lasterbidea ezkuta dezakezu pantaila nagusian eta aplikazioen pantailan.

- 1 Aplikazio-pantailan, sakatu **Samsung** → **Karpeta segurua**.
- 2 Sakatu **☰** → **Ezarpenak**, eta lerratu **Erakutsi Karpeta segurua** etengailua, aktibatzeke.

Karpeta seguruaren lasterbidea berriro bistaratzeko, ireki aplikazio-pantaila, sakatu **Ezarpenak** → **Pan. Blokeo eta segurtas.** → **Karpeta segurua** eta, gero, lerratu **Erakutsi Karpeta segurua** etengailua, aktibatzeke.

Karpeta segurua desinstalatzea

Karpeta segurua desinstala dezakezu; haren edukiak eta aplikazioak barne.

- 1 Aplikazio-pantailan, sakatu **Ezarpenak** → **Pan. Blokeo eta segurtas.** → **Karpeta segurua** → **Desinstalatu**.
- 2 Sakatu **DESINSTALATU** edo **BABESK. ETA DESINTAL.**
 - **DESINSTALATU:** Karpeta segurua berehala desinstalatzen du. Karpeta seguruko aplikazio guztiak, haren edukia eta kontuak barne, ezabatu egingo dira.
 - **BABESK. ETA DESINTAL.:** edukiaren segurtasun-kopia bat egiten du, eta karpeta segurua desinstalatzen. Segurtasun-kopia egin den Karpeta seguruko edukiak atzitzeko, ireki aplikazio-pantaila, eta sakatu **Samsung** → **Nire fitxategiak** → **Nire gailua** → **Secure Folder**.



Ez da egingo **Samsung Oharraketan** gordetako oharren segurtasun-kopiarik.

Multiwindow

Sarrera

Multiwindow-rekin, bi aplikazio batera exekuta daitezke pantaila berean. Halaber, hainbat aplikazio batera exekuta ditzakezu pantaila gainerakorraren ikuspegian.



Litekeena da aplikazio batzuk funtzio horrekin bateragarriak ez izatea.





Pantaila zatituaren ikuspegia



Leiho gainerakorren ikuspegia

Pantaila zatituaren ikuspegia

- 1 Sakatu , azkena erabilitako aplikazioen zerrenda irekitzeko.
- 2 Lerratu gorantz edo beherantz, eta sakatu  azkena erabilitako aplikazio baten leihoan. Hautatutako aplikazioa goiko leihoan hasieratuko da.

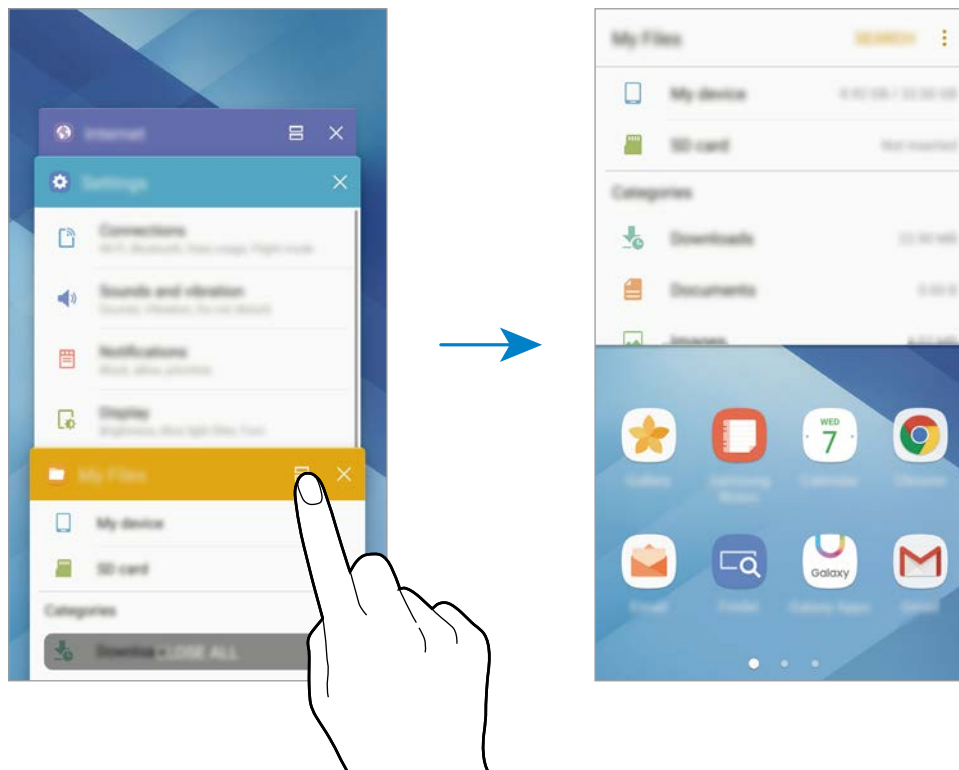

- 3 Mugitu ezkererantz edo eskuinerantz, eta hautatu beste aplikazio bat, irekitzeko.





Halaber, pantaila zatituaren ikuspegia has dezakezu,  luze sakatuz.

Aukera osagarriak erabiltzea

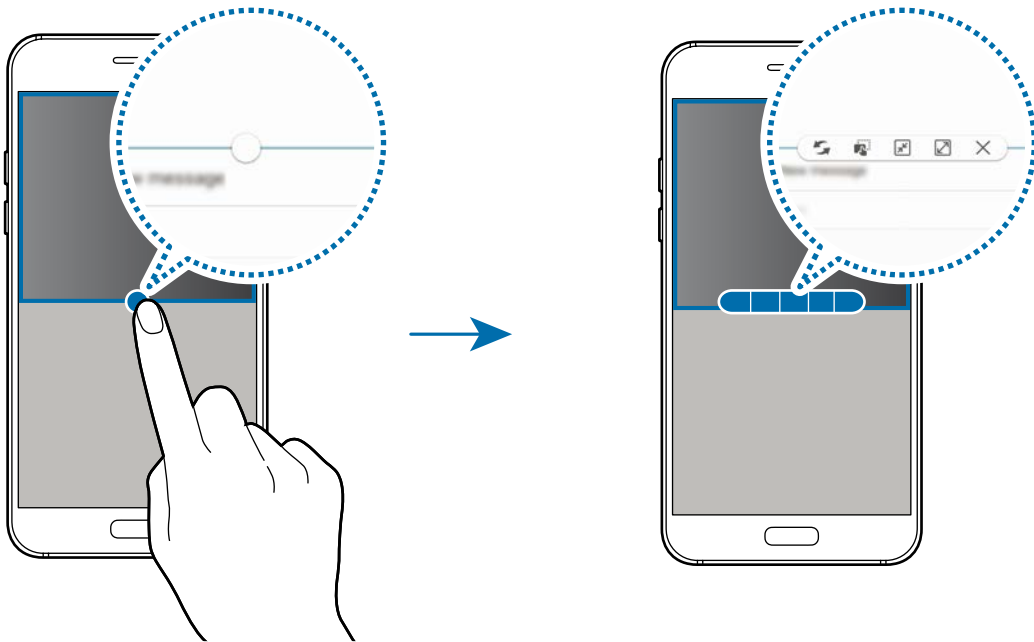
Aplikazioak pantaila zatituaren ikuspegian erabiltzen dituzunean, hautatu aplikazioaren leihoa, eta sakatu aplikazioen leihoen arteko zirkulua, aukera hauetara sartzeko:



- : aplikazioen leihoen artean kokalekuak txandakatzeko.
- : kopiatutako testua edo irudiak leiho batetik bestera eraman eta askatzeko. Luze sakatu elementu bat aukeratutako leihoan, eta eraman beste leiho batera.

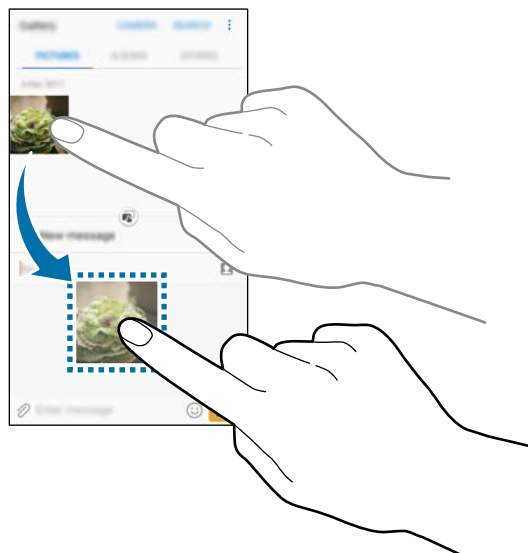



Litekeena da aplikazio batzuk funtzio horrekin bateragarriak ez izatea.

- : leihoa minimizatzeko.



Baliteke funtzio hori erabilgarri ez egotea, zure herrialdearen edo zerbitzu-hornitzailearen arabera.

- : leihoa maximizatzeko.
- : aplikazioa ixteko.

Leihoaren tamaina doitzea

Leihoen tamaina doitzeko, eraman zirkulua aplikazio-leihoen artean, gora edo behera.

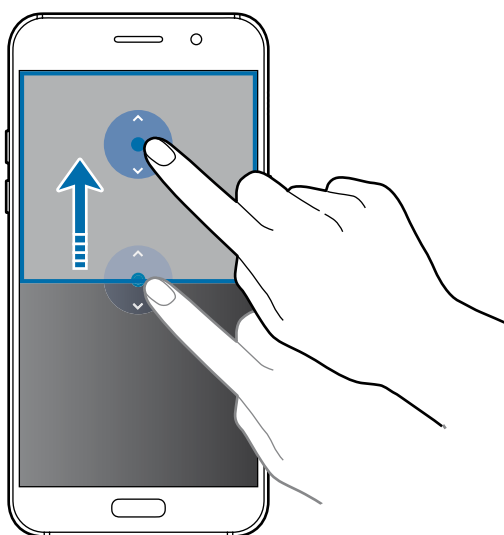

Leiho gainerakorren ikuspegia



Baliteke funtzio hori erabilgarri ez egotea, zure herrialdearen edo zerbitzu-hornitzailearen arabera.

- 1 Pantaila nagusian, hasieratu pantaila gainerakorren ikuspegian erabili nahi duzun aplikazio bat.

- 2 Mugitu beherantz, diagonalean, goialdeko markoaren ertzetako batetik. Pantaila gainerakorren ikuspegi azalduko da aplikazioaren leihoa.

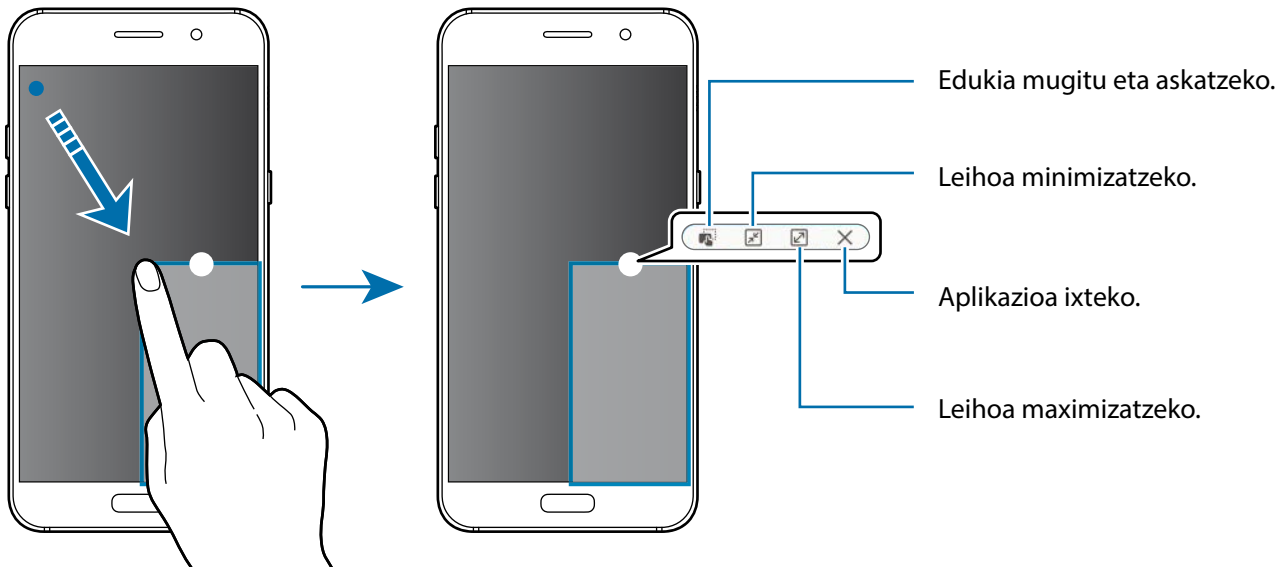

Leiho gainerakorrak lekuz aldatzea

Leiho gainerakorrak lekuz aldatzeko, luze sakatu leihoko zirkulua, eta eraman beste toki batera.

Samsung account

Sarrera

Samsung account kontu-zerbitzu bat da, aukera ematen duena Samsung-en zenbait zerbitzu Samsung-en gailu mugikor, telebista eta webgune bidez erabiltzeko. Zure Samsung account kontua erregistratutakoan, Samsung-en aplikazioak erabil ditzakezu zure kontuan saiorik abiarazi beharrik gabe.

Sortu Samsung account bat zure helbide elektronikoarekin.

Zure Samsung account-ekin erabil ditzakezun zerbitzuen zerrenda ikusteko, zoaz gunera honetara: account.samsung.com. Samsung account kontuei buruzko informazio gehiago jasotzeko, ireki aplikazio-pantaila, eta sakatu **Ezarpenak** → **Kontuak** → **Samsung account** → **Laguntza**.

Zure Samsung account kontua erregistratzea

Samsung account berri bat lehen aldiz erregistratzea

Samsung account konturik ez baduzu, bat sortu beharko zenuke.

- 1 Aplikazio-pantailan, sakatu **Ezarpenak** → **Hodeia eta kontuak** → **Kontuak** → **Gehitu kontua**.
- 2 Sakatu **Samsung account** → **Gehitu kontua**.
- 3 Segi pantailako jarraibideei, kontua sortzeko.

Lehendik sortuta dagoen Samsung account bat erregistratzea

Lehendik sortuta baldin baduzu Samsung account kontu bat, erregistratu gailuan.

- 1 Aplikazio-pantailan, sakatu **Ezarpenak** → **Hodeia eta kontuak** → **Kontuak** → **Gehitu kontua**.
- 2 Sakatu **Samsung account**.
- 3 Idatzi zure helbide elektronikoa eta pasahitza, eta, ondoren, hautatu **HASI SAIOA**
Zure kontuaren informazioa ahaztu baduzu, sakatu **Pasahitza ahaztu zaitu?** Zure kontuaren informazioa bilatu dezakezu, pantailan bistaratzen den informazioa eta segurtasun-kodea sartuta.

Zure Samsung account kontua ezabatzea

Zure gailuan erregistratutako Samsung account kontua ezabatzen baduzu, zure datuak (adibidez, kontaktuak eta gertaerak) ezabatzen dira.

- 1 Aplikazio-pantailan, sakatu **Ezarpenak** → **Hodeia eta kontuak** → **Kontuak**.
- 2 Sakatu **Samsung account**, eta sakatu ezabatu nahi duzun kontua.
- 3 Sakatu  → **Kendu kontua** → **KENDU KONTUA** → **ADOS**.
- 4 Sartu berriz zure Samsung account-eko pasahitza berriro, eta sakatu **KENDU KONTUA**.

Beste gailu batetik datuak transferitzea

Kontaktuak, argazkiak eta beste datu batzuk transferitu ditzakezu gailu zaharretik zure gailura Smart Switch edo Samsung Cloud erabilita.



- Baliteke funtzio hau gailu edo ordenagailu batzuetan erabilgarri ez egotea.
- Mugak aplikatzen dira. Ikusi www.samsung.com/smartswitch xehetasun gehiago izateko. Samsungentzat, copyrighta oso garrantzitsua da. Zure edukiak edo eskubideak dituzun edukiak bakarrik transferitu.

Datuak Smart Switch erabilita transferitzea

Gailu mugikor batetik bestera datuak transferitu ditzakezu Smart Switch erabilita. **Galaxy Aplikaz.-etik** edo **Play Store**-tik deskargatu dezakezu aplikazioa.

Gailu mugikor batetik datuak transferitzea

Datuak transferitu lehengo gailutik gailu berrira.



- 1 Gailu zaharrean, deskargatu eta instalatu Smart Switch **Play Store**-tik. Ondoren, ireki **Smart Switch**.
- 2 Hurbildu gailuak.
- 3 Abiarazi **Smart Switch Mobile** bi gailuetan.
- 4 Funtzio hori lehen aldiz erabiltzean, sakatu **hasi** zure gailuan.
- 5 Datuak bidaltzeko modua aukeratu eta gailu zaharra berrira konektatutakoan, segi pantailan bistaritzen diren jarraibideei, datuak gailu zaharretik transferitzeko.

Segurtasun-kopiako datuak ordenagailu batetik transferitzea

Segurtasun-kopia bat egin gailu zaharretik ordenagailura, eta zure gailura inportatu datuak.

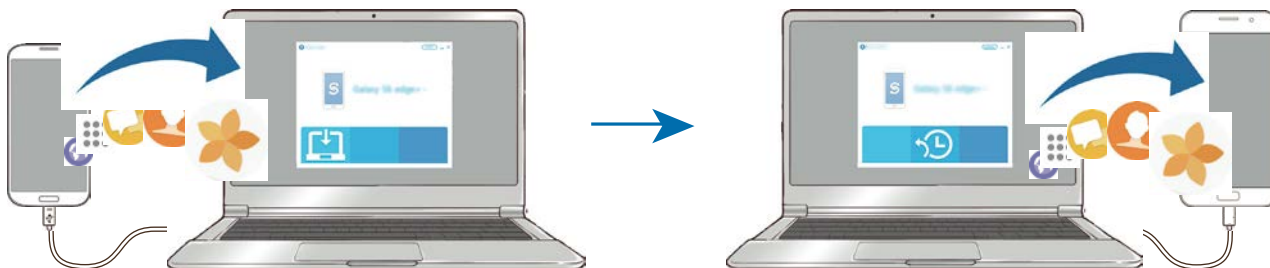

- 1 Ordenagailuan, joan www.samsung.com/smartswitch helbidera, Smart Switch deskargatzeko.
- 2 Ordenagailuan, jarri martxan Smart Switch.



Gailu zaharra Samsung gailu bat ez bada, egin datuen segurtasun-kopia bat ordenagailuan, gailuaren fabrikatzaileak emandako programa baten bidez. Ondoren, egin bosgarren urratsa.

- 3 Konektatu gailu zaharra ordenagailura USB kable baten bidez.
- 4 Ordenagailuan, jarraitu pantailako argibideei gailutik datuen segurtasun-kopiak egiteko. Ondoren, deskonektatu gailu zaharra ordenagailutik.
- 5 Konektatu gailua ordenagailura USB kable baten bidez.
- 6 Ordenagailuan, jarraitu pantailako argibideei datuak zure gailura transferitzeko.

Datuak Samsung Cloud erabiltza transferitzea

Segurtasun-kopia bat egin gailu zaharretik Samsung Clouden, eta berrezarri datuak gailuan. Samsung account-en erregistratu eta saioa hasi behar duzu Samsung Cloud erabili ahal izateko. Informazio gehiago nahi baduzu, ikusi [Samsung account](#) atala.

- 1 Aurreko gailuan, egin zure datuen segurtasun-kopia zure Samsung account kontuan.
- 2 Gailuan, sakatu **Aplikaz.** → **Ezarpenak** → **Hodeia eta kontuak** → **Samsung Cloud** → **Lehenetatu.**

3 Sakatu ▼, eta, hautatu aurreko gailua gailuen zerrendan.

4 Markatu berrezarri nahi dituzun datu-motak, eta sakatu **BERREZARRI ORAIN**.

Gailuen eta datuen administrazioa

Gailua ordenagailu batera konektatzea datuak transferitzeko

Mugitu audio-, bideo- eta irudi-fitxategiak edo beste motaren batekoak ordenagailutik gailura eta alderantziz.



Ez deskonektatu USB kablea gailutik fitxategiak transferitzen ari diren bitartean. Hala egin ez gero, baliteke datuak galtzea edo gailuak kalteak izatea.



Baliteke gailuak behar bezala ez konektatzea USB hub baten bidez konektatuta badaude. Konektatu gailua zuzenean ordenagailuaren USB atakara.

1 Konektatu gailua ordenagailura USB kable baten bidez.

2 Ireki jakinarazpen-panela, eta, ondoren, sakatu **Mult. fitx. USB bidez transferitzen** → **Multimedia fitxategiak transferitzen**

Zure ordenagailuak ez badu onartzen multimedia transferitzeko protokoloa (MTP, ingelesezko siglak), sakatu **Irudiak transferitzea**.

3 Sakatu **ONARTU**, ordenagailuak zure gailuko datuak atzi ditzan. Gailua Ordenagailua aukeran agertuko da ordenagailuak ezagutu bezain laster.

4 Transferitu fitxategiak telefonoaren eta ordenagailuaren artean.

Gailua eguneratzea

Software berrienarekin eguneratu dezakezu telefonoa.

“Firmware Over-the-air” zerbitzuaren bidez eguneratzea

Gailua eguneratu dezakezu firmware over-the-air (FOTA) zerbitzuaren software-bertsio berrienarekin.

Aplikazio-pantailan, sakatu **Ezarpenak** → **Software eguneratzea** → **Deskargatu eguneraketak eskuz**



Deskargatu eguneraketak auto. etengailua lerratzen baduzu aktibatzeke, gailua WiFi sare batera konektatuta dagoenean deskargatuko dira eguneratzeak.

Smart Switch-ekin eguneratzea

Konektatu gailua ordenagailu batekin, eta eguneratu gailuaren softwarea azken bertsioarekin.

- 1 Ordenagailuan, zoaz www.samsung.com/smartswitch helbidera, Smart Switch deskargatu eta instalatzeko.
- 2 Ordenagailuan, jarri martxan Smart Switch.
- 3 Konektatu gailua ordenagailura USB kable baten bidez.
- 4 Softwarearen eguneratze bat baldin badago, segi jarraibideei gailuan eguneratzeko.



- Ez itzali ordenagailua, eta ez deskonektatu USB kablea gailua eguneratzen ari den bitartean.
- Gailua eguneratzen ari dela ez konektatu multimedia-gailurik ordenagailura. Bestela, baliteke eguneraketa-prozesua oztopatzea. Eguneratzen hasi aurretik, deskonektatu multimedia-gailu guztiak ordenagailutik.

Segurtasun-kopiak egitea eta datuak berrezartzea

Babestu datu pertsonalak, aplikazioen datuak eta haien doikuntzak gailuan. Datu konfidentzialen segurtasun-kopia bat egin dezakezu, eta haiek beste une batean eskuratu. Googleko edo Samsung account-eko kontu batean erregistratu behar duzu datuen segurtasun-kopia egiteko edo haiek berrezartzeko. Informazio gehiago eskuratzeko, kontsultatu [Samsung account](#) eta [Kontuak](#).

Samsung account erabiltzea

Aplikazio-pantailan, sakatu **Ezarpenak** → **Hodeia eta kontuak** → **Babeskopia** → **Egin nire datuen babes-kopia** Samsung account kontuan, lerratu segurtasun-kopiak egiteko elementuen ondoan dauden etengailuak, aktibatzeke, eta, ondoren, sakatu **EGIN BABES KOPIA ORAIN**.

Samsung Cloud-en datuen segurtasun-kopia egingo da. Informazio gehiago nahi baduzu, ikusi [Samsung Cloud](#) atala.

Gailuak segurtasun-kopia automatikoki egiteko, lerratu **Egin babes kopia automatikoki** aukeraren etengailua, aktibatzeke.

Datuak Samsung account erabiliz berrezartzeko, sakatu **Berrezarri**. Uneko datuak gailutik ezabatuko dira, hautatutako elementuak berrezartzeko.

Google kontuak erabiltzea

aplikazio-pantailan, sakatu **Ezarpenak** → **Hodeia eta kontuak** → **Babeskopia** eta lerratu Google kontuaren **Egin nire dat. bab. kop.** etengailua, aktibatzeke. Sakatu **Babes kopia kontua**, eta hautatu kontu bat, segurtasun-kopia gisa. Segurtasun-kopiaren kontua gehitzeko, sakatu **Gehitu kontua**.

Datuak Googleko kontu bat erabiliz berrezartzeko, lerratu **Berrezarpen automatikoa** aukeraren etengailua, aktibatzeke. Aplikazioak berriro instalatzen dituzunean, segurtasun-kopian gordetako doikuntzak eta datuak berrezarriko dira.

Datuak berrezartzea

Ezabatu gailuaren doikuntza guztiak eta gailuko datu guztiak. Fabrikako balioak berrezarri aurretik, ziurtatu gailuan gordetako datu garrantzitsu guztien segurtasun-kopia egin dela. Kontsultatu [Segurtasun-kopiak egitea edo datuak berrezartzea](#), informazio gehiago eskuratzeko.

Aplikazio-pantailan, sakatu **Ezarpenak** → **Kudeaketa orokorra** → **Berrezarri** → **Berrezarri fabrikako datuak** → **BERREZARRI GAILUA** → **EZABATU GUZTIA**. Gailua automatikoki berrabiaraziko da.

Konexio azkarra

Sarrera

Bilatu gertuko gailuak (adibidez, bluetooth-entzungailuak edo telebista) eta konektatu bizkor haietara, konexio bizkorra funtzioa erabilita.



- Konektatu nahi duzun gailua ez bada bateragarria Konexio azkarra funtzioarekin, aktibatu Wi-Fi Direct funtzioa edo bluetootha gailuan konexio bizkorra ireki aurretik.
- Konektatzeko bitartekoak aldatu egin litezke konektatzen diren gailu-moten edo partekatzen diren edukien arabera.

Beste gailu batzuetara konektatzea

- 1 Ireki jakinarazpen-panela, lerratu hatza panelean behera, eta, ondoren, sakatu **Bilatu telefonoa eta inguruko gailuak**
- 2 Sakatu **FRESKATU**
Bluetooth eta WiFi funtzioak automatikoki aktibatuko dira, eta gailuak gertu dauden gailuak bilatuko ditu automatikoki.
- 3 Hautatu zerrendako gailu bat, eta konektatu harekin, pantailako argibideei jarraituz. Urrats hauek desberdinak izan daitezke konektatutako gailuaren arabera.

Edukiak partekatzea

Partekatu edukiak konektatutako gailuekin.

- 1 Ireki jakinarazpen-panela, lerratu hatza panelean behera, eta, ondoren, sakatu **Bilatu telefonoa eta inguruko gailuak**
- 2 Sakatu **FRESKATU**
- 3 Hautatu gailu bat, detektatutako gailuen zerrendan.
- 4 Sakatu **Transferitu fitx. gailura**, eta hautatu multimedia-kategoria.
- 5 Jarraitu pantailan agertzen diren argibideei, konektatutako gailura edukia bidaltzeko. Urrats horiek desberdinak izan daitezke hautatzen den multimedia-kategoriaren arabera.

Telebista batera konektatzea

Konektatu zure gailua eta telebista, gailuko edukia pantaila handiagoan ikusteko. Konektatutako telebistaren arabera, baliteke funtzio gehiago erabili ahal izatea.

- 1 Piztu telebista, eta jarri gailua telebistatik hurbil.
- 2 Ireki jakinarazpen-panela, lerratu hatza panelean behera, eta, ondoren, sakatu **Bilatu telefonoa eta inguruko gailuak**

3 Hautatu telebista.

Telebistarekin erabil dezakezun funtzio-zerrenda bistaratuko da.

4 Hautatu funtzio bat, eta segi pantailako jarraibideei, funtzioa erabiltzeko. Erabilgarri dauden funtzioak aldatu egin daitezke telebistaren arabera.

- **Smart View:** zure gailuko edukia telebistaren pantailan bistaratzeko. Konektatu nahi duzun telebistaren arabera, baliteke telebistan Screen Mirroring funtzioa aktibatu behar izatea. Telebistak ez badu onartzen Screen Mirroring funtzioa, erabili gailu osagarriak funtzioa gaitzeko. Gailu osagarri bateragarrietako batzuk dira AllShare Cast eta HomeSync giltza.
- **TV a dispositivo móvil:** telebista bistaritzen du gailuaren pantailan. Telebista ikusten segi dezakezu, betiere onartutako konexio-tarteen barruan mantenduz gero.
- **Controlar TV:** zure gailua erabili dezakezu telebistako urrutiko agente gisa.
- **Sonido de TV a dispositivo móvil:** soinua gailuko bozgorailuaren bidez erreproduzi dezakezu telebista ikusten duzun bitartean. Gailura entzungailu batzuk konektatu ditzakezu gainekoek telebistaren soinua entzun ez dezaten.



Baliteke funtzio hori erabilgarri ez egotea, zure herrialdearen edo zerbitzu-hornitzailearen arabera.

- **Registrar TV / Eliminar registro de la TV:** erregistratu zure gailua telebistan funtzio osagarriak erabiltzeko; adibidez, **Controlar TV**.



- Fitxategi batzuk bufferrean gorde daitezke erreproduzitu bitartean, konexioaren arabera.
- Telebista ez bada bateragarria HDCPrekin (*High-bandwidth Digital Content Protection*), ezingo duzu telebistan ikusi DRM (Eskubideen kudeaketa digitala) bidez babestutako edukirik.

Edukia erregistratutako telebistan transmititzea

Zure gailuan telebista bat erregistratzen baduzu, telebistara erraz konektatu dezakezu, edukia erreproduzitzen duen bitartean.

Bideo bat ikusten ari zarela gailuak telebista erregistratua ezagutzen duenean,  ikonoa azalduko da gailuan. Sakatu ikonoa, edukia zure gailutik telebistara transmititzeko.



- Funtzio hau bateragarria da bakarrik gailuaren galeria-aplikazio lehenetsiarekin.
- Erregistratutako telebista korrante-hargune batera konektatuta dagoenean, funtzio hori erabil dezakezu, baita telebistaren pantaila itzalita badago ere.

Erabilera partekatuko funtzioak

Edukia parteka dezakezu erabilera partekatuko zenbait aukera erabilita. Irudiak partekatzearen adibide batzuk dira ekintza hauek.



Sare mugikorraren bidez fitxategiak partekatzen dituzunean, baliteke kargu gehigarriak sortzea.

- 1 Aplikazio-pantailan, sakatu **Galeria**.
- 2 Hautatu irudi bat.
- 3 Sakatu **Partekatu**, eta hautatu erabilera partekatuko modu bat: adibidez, bluetooth-konexioa edo posta elektronikoa.

Aukera hauek ere erabil ditzakezu:

- **Estekak partekatzea:** edukia Samsungen biltegitratze-zerbitzarira kargatzen du, eta esteka eta sarbide-kodea partekatzen du beste pertsona batzuekin, bai eta kontaktuen zerrendan gordeta ez badaude ere. Funtzio hau erabiltzeko, haren telefono-zenbakia egiaztatu beharko duzu.
- **Transferitu fitx. gailura:** edukia gertuko gailuekin parteka dezakezu Wi-Fi Direct edo bluetootha erabilita. Bistaratze-ezarpenek aktibatuta egon behar dute gailuan.
- **Ikusi edukia telebistan (Smart View):** Gailuan bistaratutako edukia pantaila handiago baten ikus dezakezu, haririk gabeko konexio baten bidez.



Erabilera partekatuaren edo komunikazioen historia baldin baduzu, zurekin harremanetan egon diren pertsonak erabilera partekatuko aukeren panelean agertuko dira. Nahi duzun aplikazioarekin edukia zuzenean haiekin partekatzeko, hautatu pertsona horren ikonoa. Funtzio hau aktibatuta ez baldin badago, ireki aplikazio-pantaila, sakatu **Ezarpenak** → **Eginbide aurreratuak** eta, ondoren, lerratu **Partek. zuzenean** etengailua, aktibatzeko.

- 4 Jarraitu pantailan agertuko diren jarraibideei argazki bat beste pertsona batzuekin partekatzeko.

Argazkia hartzaileen gailuetara bidaltzen denean, jakinarazpen bat agertuko da haien gailuetan. Sakatu jakinarazpena, irudia ikusteko edo deskargatzeko.

Larrialdi modua

Larrialdi moduan, pantailak tonu grisak hartzen ditu, bateria gutxiago kontsumitzeko. Aplikazio eta funtzio batzuen erabilera mugatu egingo da. Larrialdi moduan, ekintza hauek egin ditzakezu: larrialdi-dei bat egin, zure uneko kokalekuari buruzko informazioa bidali, larrialdi-alarma bat martxan jarri, eta beste.

Luze sakatu pizteko/itzaltzeko tekla, eta, gero, sakatu **Larrialdi modua**.



Geratzen den erabilera-denborak erakusten du zenbat denbora gelditzen den bateria erabat agortu arte. Kargatze-denbora aldatu egin liteke, gailuaren doikuntzen eta funtzionamendubaldintzen arabera.

Larrialdi modua desaktibatzea

Larrialdi modua desaktibatzeko, sakatu **⋮** → **Ezgaitu Larrialdi modua**, edo luze sakatu pizteko botoia, eta, ondoren, sakatu **Larrialdi modua**.

Aplikazioak

Aplikazioak instalatzea edo desinstalatzea

Galaxy Aplikazioak

Aplikazioak erosi eta deskargatu ditzakezu. Samsung Galaxy gailuetarako aplikazio espezializatuak deskargatu ditzakezu.

Aplikazio-pantailan, sakatu **Galaxy Aplikaz..**



Baliteke aplikazioa erabilgarri ez egotea, herrialdearen edo zerbitzu-hornitzailearen arabera.

Aplikazioak instalatzea

Bilatu aplikazioak kategoriaren arabera, edo sakatu **BILATU**, hitz gako bat bilatzeko.

Aukeratu aplikazio bat, hari buruzko informazioa ikusteko. Doako aplikazioak deskargatzeko, sakatu **INSTALATU**. Ordaintzeko aplikazioak erosteko eta deskargatzeko, sakatu prezioa, eta bete pantailako jarraibideak.



Automatikoki eguneratzeko doikuntza aldatzeko, sakatu **⋮** → **Ezarpenak** → **Eguneratu aplikazioak automatikoki**, eta, ondoren, hautatu aukera bat.

Play Store

Aplikazioak erosi eta deskargatu ditzakezu.

Sakatu **Play Store** aplikazio-pantailan, aplikazioak erosi eta deskargatzeko.

Aplikazioak instalatzea

Bilatu aplikazioak kategoriaren arabera, edo ukitu bilaketa-eremua, hitz gako bat bilatzeko.



Aukeratu aplikazio bat, hari buruzko informazioa ikusteko. Doako aplikazioak deskargatzeko, sakatu **INSTALATU**. Ordaintzeko aplikazioak erosteko eta deskargatzeko, sakatu prezioa, eta bete pantailako jarraibideak.



Automatikoki eguneratzeko doikuntza aldatzeko, sakatu **≡** → **Ezarpenak** → **Eguneratu automatikoki** eta, ondoren, hautatu aukera bat.

Aplikazioak kudeatzea

Aplikazioak desinstalatzea edo desgaitzea

Aplikazio-pantailan, sakatu  → **EDITATU**.  ikonoa azalduko da desgaitu edo desinstala ditzakezun ikonoen gainean. Hautatu aplikazio bat, eta sakatu **EZGAITU** edo **DESINSTALATU**. Bestela, aplikazio-pantailan, sakatu **Ezarpenak** → **Aplikazioak** → **Aplikazio kudeatzailea**, hautatu aplikazio bat, eta, ondoren, sakatu **DESGAITU** edo **DESINSTALATU**.

- **DESGAITU**: gailuan desinstalatu ezin diren hautatutako zenbait aplikazio lehenetsi gaitzeko.
- **DESINSTALATU**: deskargatutako aplikazioak desinstalatzeko.

Aplikazioak aktibatzea

Aplikazio-pantailan, sakatu **Ezarpenak** → **Aplikazioak** →  → **Desgaituta** aukeraraino, hautatu aplikazio bat, eta, gero, sakatu **GAITU**.

Aplikazioen baimenak konfiguratzea

Aplikazio batzuek ondo funtziona dezaten, baliteke baimenak behar izatea zure gailuko informazioa erabiltzeko edo ikusteko. Aplikazio batzuk irekitzean, leiho gainerakorrak ager daitezke funtzio edo datu jakin batzuetara sartzeko eskatzeko. Sakatu **ADOS** leiho gainerakorrean, aplikazioari baimena emateko.

Aplikazioen baimenen doikuntzak ikusteko, ireki aplikazio-pantaila, eta sakatu **Ezarpenak** → **Aplikazioak**. Hautatu aplikazio bat, eta sakatu **Baimenak**. Aplikazioen baimenen zerrenda ikus dezakezu, eta baimenak aldatu.

Aplikazioen baimenen doikuntzak ikusteko edo aldatzeko, baimen-mailaren arabera, ireki aplikazio-pantaila, eta sakatu **Ezarpenak** → **Aplikazioak** →  → **Aplikaziorako baimenak**. Baimenak emateko, hautatu elementu bat, eta sakatu aplikazioen ondoan dauden etengailuak.





Aplikazioei baimenak ematen ez badizkiezu, baliteke aplikazioen oinarrizko funtzioak behar bezala ez ibiltzea.

Telefonoa

Sarrera

Deitu edo erantzun ahots-deiei edo bideo-deiei.

Deitzea

- 1 Aplikazio-pantailan, sakatu **Telefonoa**
- 2 Sartu telefono-zenbaki bat.
Teklatua pantailan azaltzen ez bada, sakatu  teklatura irekitzeko.
- 3 Sakatu  ahots-dei bat egiteko, edo  bideo-dei bat egiteko.

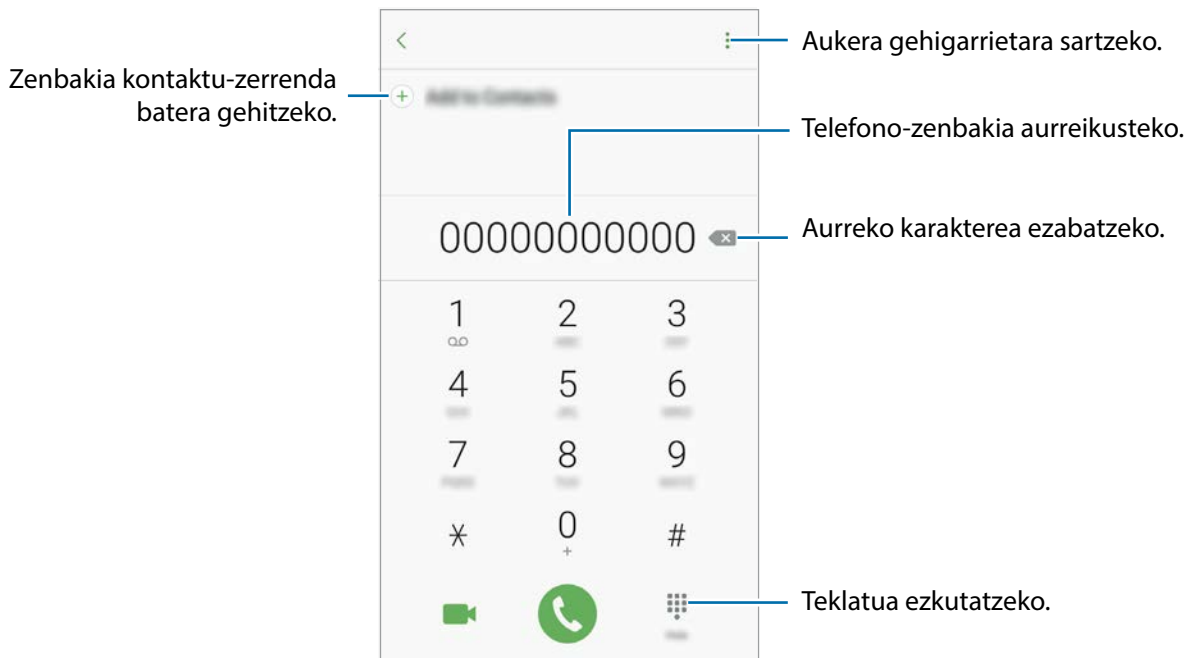

Markaketa bizkorra erabiltzea

Konfiguratu markaketa bizkorreko zenbakiak, deiak bizkor egiteko.

Zenbaki bat markaketa bizkor gisa ezartzeko, sakatu  → **Markaketa azkarra**, hautatu markaketa bizkorreko zenbaki bat, eta, ondoren, hautatu kontaktu bat.

Dei bat egiteko, luze sakatu markaketa bizkorreko zenbakietako bat zenbakizko teklatuan. 10etik aurreragoko markaketa bizkorreko zenbakiak sartu nahi badituzu, sakatu zenbakiaren lehenengo digituak, eta, gero, luze sakatu azken digitua.

Adibidez, **123** markaketa bizkorreko zenbaki gisa konfiguratzen baduzu, sakatu **1**, sakatu **2** eta, ondoren, luze sakatu **3**.



Pantaila blokeatuta dagoela deitzea

Blokeo-pantailan, mugitu  zirkulu handitik kanpora.

Erregistro- edo kontaktu-zerrenda erabiliz deiak egitea

Sakatu **AZKENAK** edo **KONTAKTUAK**, eta, ondoren, arrastatu hatza eskuinerantz kontaktu edo telefono-zenbaki baten gainean, dei bat egiteko.

Nazioarteko dei bat egitea

- 1 Sakatu  teklatura irekitzeko, teklatura pantailan azaltzen ez bada.
- 2 Luze sakatu 0, + ikurra bistaratu arte.
- 3 Idatzi herrialdeko kodea, area-kodea eta telefono-zenbakia; eta, ondoren, sakatu .

Deiak jasotzea



Dei bati erantzutea

Dei bat jasotzen duzunean, arrastatu  zirkulu handitik kanpora.

Dei bat ez onartzea

Dei bat jasotzen duzunean, arrastatu  zirkulu handitik kanpora.

Sarrerako dei bat onartzen ez duzunean mezu bat bidaltzeko, mugitu gorantz ukapen-mezuaren barra.

Uko egiteko mezuak sortzeko, ireki aplikazio-pantaila, sakatu **Telefonoa** →  → **Ezarpenak** → **Ukatu azkar mezuak**, idatzi mezu bat, eta, ondoren, sakatu .

Dei galduak

Dei galdu bat baduzu,  ikonoa bistaratuko da egoera-barran. Galdutako deien zerrenda ikusteko, ireki jakinarazpen-panela, edo, bestela, aplikazio-pantailan, sakatu **Telefonoa** → **AZKENAK** galdutako deiak ikusteko.

Telefono-zenbakiak blokeatzea

Blokea itzazu blokeatuen zerrendan dauden zenbakien deiak.

1 Aplikazio-pantailan, sakatu **Telefonoa** →  → **Ezarpenak** → **Blokeatu zenbakiak**

2 Sakatu  kontaktuak hautatzeko, eta sakatu **EGINDA**.

Zenbaki bat eskuz sartzeko, sakatu **Adierazi tel. zenbakia**, idatzi telefono-zenbakia, eta, ondoren, sakatu .

Blokeatutako zenbakiak zurekin harremanetan jartzen saiatzen direnean, ez duzu jakinarazpenik jasoko. Deiak **AZKENAK** aplikazioan erregistratzen dira.





Halaber, solaskidearen IDa erakusten ez duten pertsonen sarrerako deiak blokeatu ditzakezu. Lerratu **Blokeatu dei anonimoak** etengailua, funtzio hori aktibatzeke.

Hitz egiten ari zarela dituzun aukerak



Ahots-dei bat martxan dagoenean

Aukera hauek dituzu:

- : Aukera gehigarrietara sartzeko.
- **Gehitu deia**: bigarren dei bat markatzeko.
- **Bolumen osagarria**: bolumena igotzeko.
- **Bluetooth**: Bluetooth entzungailu batera aldatzeko, halakorik badago gailuari konektatuta.
- **Bozgor.**: bozgorailua aktibatzeke edo desaktibatzeke. Bozgorailua erabiltzen ari zarela, hitz egin mikrofonotik hurbil (gailuaren goiko aldean), eta jarri gailua belarrietatik urrun.
- **Teklatua**: teklatua irekitzeko edo ixteko.
- **Isilarazi**: mikrofonoa desaktibatzeke, beste solaskideak ez diezazun entzun.
- : uneko deia amaitzeko.

Bideo-dei bat martxan dela

Sakatu pantaila, aukera hauek erabiltzeko:

- : Aukera gehigarrietara sartzeko.
- **Aldatu**: aurreko kameraren eta atzekoaren artean aldatzeko.
- : uneko deia amaitzeko.
- **Isilarazi**: mikrofonoa desaktibatzeke, beste solaskideak ez diezazun entzun.

Kontaktuak

Sarrera

Sortu kontaktu berriak, edo kudea itzazu gailuan.

Kontaktuak gehitzea

Kontaktu berria sortzea

- 1 Aplikazio-pantailan, sakatu **Kontaktuak**.
- 2 Sakatu , eta hautatu non gorde nahi duzun.
- 3 Kontaktuaren informazioa adierazten du.



Gorde daitezkeen informazio-motak aldatu egin daitezke gordetzeko hautatutako kokapenaren arabera.

- 4 Sakatu **GORDE**.

Telefono-zenbaki bat kontaktuetan gordetzea teklatura erabilia

- 1 Aplikazio-pantailan, sakatu **Telefonoa**.
- 2 Sartu zenbakia, eta sakatu **Gehitu kontaktuetara**.
Teklatura pantailan azaltzen ez bada, sakatu  teklatura irekitzeko.
- 3 Sakatu **Crear contacto** kontaktu berri bat sortzeko, edo sakatu **Actualizar existente** zenbakia lehendik dagoen kontaktu bati esleitzeko.

Telefono-zenbaki bat kontaktuetan gordetzea dei-zerrenda erabilia

- 1 Aplikazio-pantailan, ukitu **Telefonoa** → **AZKENAK**
- 2 Sakatu solaskide baten argazkia, edo sakatu telefono-zenbaki bat → **Info**.
- 3 Sakatu **KONTAKTUA SORTU** kontaktu berri bat sortzeko, edo sakatu **EGUNERATU LEHENG.** zenbakia lehendik dagoen kontaktu bati esleitzeko.

Kontaktuak inportatzea

Zure gailuko beste toki batzuetatik inportatu ditzakezu kontaktuak.

- 1 Aplikazio-pantailan, sakatu **Kontaktuak**.
- 2 Sakatu  → **Ezarpenak** → **Inportatu/esportatu kontaktuak** → **INPORTATU**.
- 3 Hautatu nondik inportatu nahi dituzun kontaktuak.
- 4 Hautatu non gorde nahi dituzun kontaktuak.
- 5 Markatu inportatu nahi dituzun kontaktuak edo VCF fitxategiak, eta sakatu **EGINA**.

Kontaktuak web-kontuetakoekin sinkronizatzea

Sinkronizatu gailuko kontaktuak web-eko kontuetan (adibidez, Samsung account-en) gordeta dituzun kontaktuekin.

Aplikazio-pantailan, sakatu **Ezarpenak** → **Hodeia eta kontaktuak** → **Kontuak**, hautatu kontuaren izena, hautatu zer konturekin nahi duzun sinkronizatu, eta, ondoren, lerratu **Sinkronizatu kontaktuak** etengailua, aktibatzeke.

Kontaktuak bilatzea

Aplikazio-pantailan, sakatu **Kontaktuak**. Erabili modu hauetako bat bilatzeko:

- Lerratu hatza gora edo behera kontaktuen zerrendan.
- Arrastatu hatz bat kontaktu-zerrendaren eskuinean dagoen aurkibidean, kontaktuen zerrendan barrena azkar mugitzeko.
- Sakatu bilaketa-eremua (kontaktu-zerrendaren goiko aldean dago), eta sartu bilaketa-irizpideak.

Sakatu kontaktuaren argazkia, edo sakatu kontaktuaren izena → **Info**. Gero, egin eragiketa hauek:

- ☆ : gogoko kontaktuei gehitzeko.
- 📞 / 📺 : ahots-dei bat edo bideo-dei bat egiteko.
- 💬 : mezu bat idazteko.
- ✉️ : mezu elektronikoa bat idazteko.

Profila partekatzea

Partekatu zure profileko informazioa —hala nola argazkia eta egoera-mezua— profila partekatzeko funtzioa erabiltzen duten beste erabiltzaile batzuekin.



- Baliteke funtzio hori erabilgarri ez egotea, zure herrialdearen edo zerbitzu-hornitzailearen arabera.
- Gailuan profila partekatzeko funtzioa aktibatua duten kontaktuek bakarrik dute erabilgarri funtzio hori.

Aplikazio-pantailan, sakatu **Kontaktuak** → zure profila → **Profila partekatzea**, eta, gero, sakatu etengailua, aktibatzeke. Funtzio hau erabiltzeko, haren telefono-zenbakia egiaztatu beharko duzu. Zure kontaktuen profilari buruzko informazio eguneratua **Kontaktuak**-en kontsultatu dezakezu.

Partekatzeko elementu osagarriak konfiguratzeko, sakatu **Profil info. partekatua**, eta hautatu elementuak.

Profila partekatzeko kontaktu-talde bat konfiguratzeko, sakatu **Partekatu honekin** eta hautatu aukera bat.

Kontaktuak partekatzea

Kontaktuak beste pertsona batzuekin partekatzeko aukera ugari daude.

- 1 Aplikazio-pantailan, sakatu **Kontaktuak**.
- 2 Sakatu  → **Partekatu**.
- 3 Hautatu nahi dituzun kontaktuak, eta sakatu **PARTEKATU**.
- 4 Hautatu partekatzeko metodo bat.

Mezuak

Sarrera

Mezuak bidaltzea eta elkarrizketen arabera ikustea.

Mezuak bidaltzea



Litekeena da atzerrian zaudenean mezuak bidaltzeagatik kargu osagarriak izatea.

- 1 Aplikazio-pantailan, sakatu **Mezuak**.
- 2 Sakatu .
- 3 Gehitu kontaktuak, eta sakatu **SORTU**

4 Mezu bat idazteko.

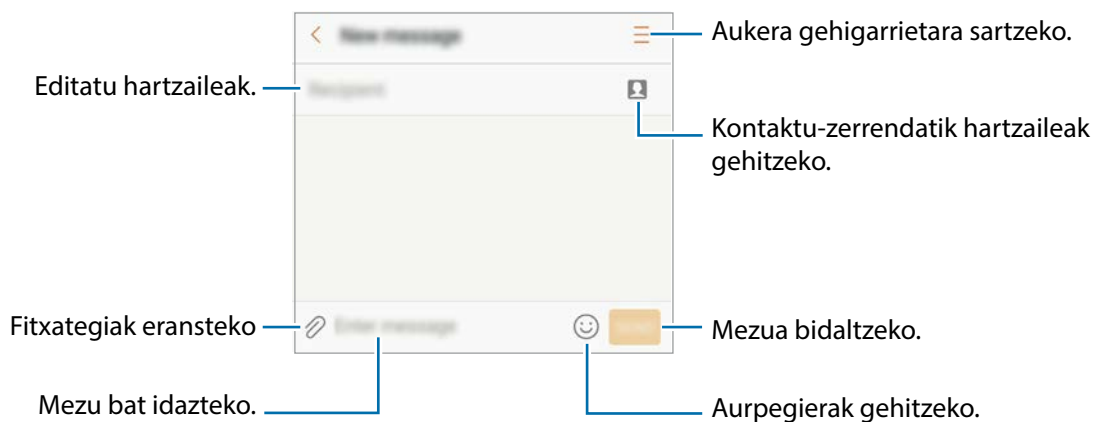

5 Sakatu **BID.** mezua bidaltzeko.

Mezuak ikustea

Kontaktuen arabera ordenatutako kateetan sailkatzen dira mezuak.





Litekeena da atzerrian zaudenean mezuak jasotzeagatik kargu osagarriak izatea.

- 1 Aplikazio-pantailan, sakatu **Mezuak**.
- 2 Hautatu kontaktu bat mezuen zerrendan.
- 3 Ikusi elkarrizketa.

Mezuari erantzuteko, idatzi mezua, eta sakatu **BID.**

Nahi ez diren mezuak blokeatzea

Blokea itzazu blokeatuen zerrendan dauden zenbaki jakin batzuen mezuak.

- 1 Aplikazio-pantailan, sakatu **Mezuak**.
- 2 Sakatu  → **Ezarpenak** → **Blokeatu mezuak** → **Blokeatu zenbakiak**
- 3 Sakatu **SARRERAKO ONTZIA** edo **KONTAKTUAK**, kontaktuak hautatzeko, eta sakatu .
Zenbaki bat eskuz sartzeko, sakatu **Adierazi zenbakia** eta, gero, zehaztu telefono-zenbakia.

Mezuen jakinarazpena doitzea

Jakinarazpen-soinua, pantaila-aukerak eta beste aukera batzuk alda ditzakezu.

- 1 Aplikazio-pantailan, sakatu **Mezuak**.
- 2 Sakatu  → **Ezarpenak** → **Jakinarazpenak** eta, gero, lerratu etengailua, aktibatzeke.
- 3 Aldatu jakinarazpenen doikuntzak.
 - **Jakinarazpen soinua:** jakinarazpenaren soinua aldatzeko.
 - **Bibrazioak:** gailua konfiguratzeko, mezuak jasotakoan bibra dezan.
 - **Agerkariak erakustea:** gailua konfiguratzeko, mezuak leiho gainerakorretan bistaratzeko.
 - **Mezua aurreikusi:** gailua konfiguratzeko, mezuaren edukia blokeatutako pantailan eta leiho gainerakorretan bistara dezan.

Mezu-gogorazlea konfiguratzeko:

Alerta bat tarteka konfiguratu dezakezu, egiaztatu beharrik gabe jakinarazpenen berri eman diezazun.

Funtzio hau aktibatuta ez baldin badago, ireki aplikazio-pantaila, sakatu **Ezarpenak** → **Erabilgarritasuna** → **Jakinarazpen gogorazlea** eta, ondoren, lerratu etengailua, aktibatzeke. Ondoren, lerratu **Mezuak** etengailua, aktibatzeke.

Internet

Sarrera

Nabigatu Interneten informazioa bilatzeko; egin laster-marka gogoko dituzun webguneei, eta sartu haietara erosotasunez.

Webguneetan nabigatzea

- 1 Aplikazio-pantailan, sakatu **Samsung** → **Internet**.
- 2 Sakatu helbide-eremua.
- 3 Idatzi web-helbidea edo hitz gako bat, eta sakatu **Joan**.

Tresna-barrak ikusteko, arrastatu poliki hatza pantailan behera.

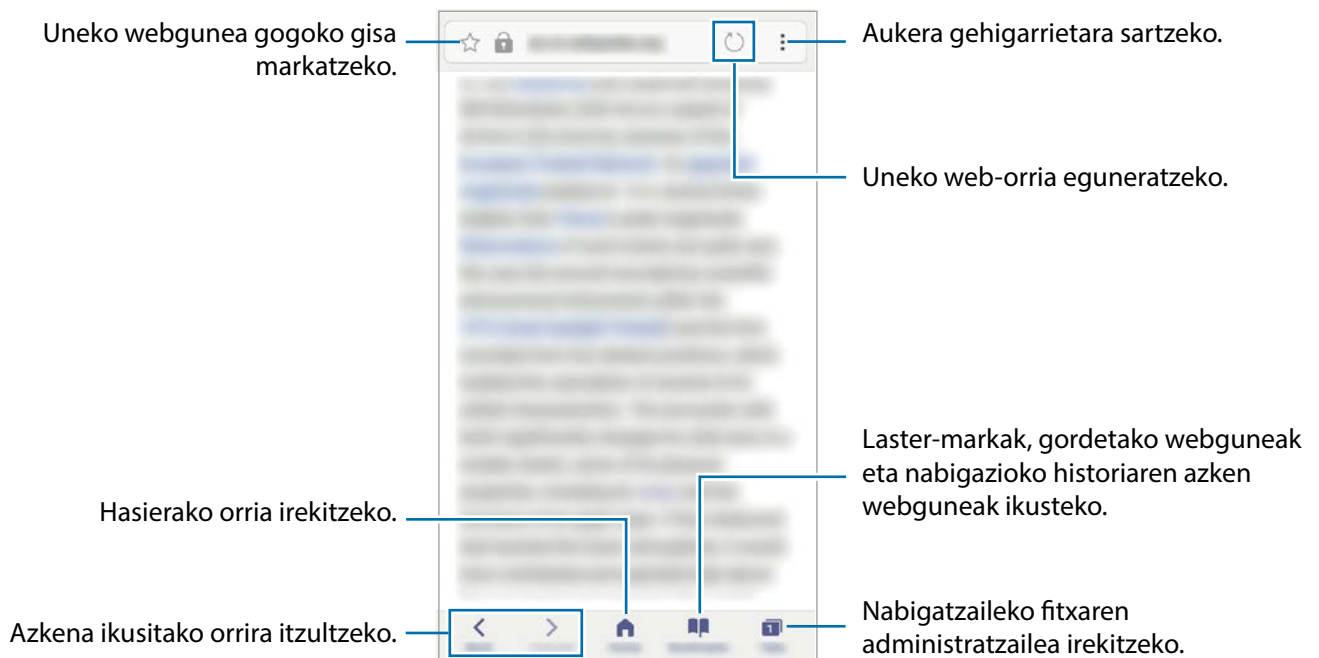

Ezkutuko modua erabiltzea

Ezkutuko moduan, irekitako fitxak, laster-markak eta gordetako orriak banaka gorde eta kudeatu ditzakezu. Ezkutuko modua blokeatu dezakezu pasahitz bat eta zure hatz-marka erabilia.

Ezkutuko modua aktibatzea

Pantailaren beheko aldean dagoen tresna-barran, sakatu **Fitxak** → **GAITU M. SEKR.**. Funtzio hau lehen aldiz erabiltzen ari bazara, adierazi Ezkutuko modurako pasahitz bat erabili nahi duzun.



Ezkutuko moduan ezingo dituzu funtzio batzuk erabili; adibidez, pantaila-argazkia.

Ezkutuko moduan, gailuak tresna-barren kolorea aldatuko du.

Segurtasun-doikuntzak aldatzea

Zure pasahitza edo blokeatzeko modua alda ditzakezu.

Sakatu  → **Ezarpenak** → **Pribatutasuna** → **Modu sekretu segurtasuna** → **Aldatu pasahitza**. Pasahitzarekin batera blokeatzeko modu gisa erregistratutako hatz-marka konfiguratzeko, sakatu Hatz markak etengailua, funtzio hori aktibatzeko. Hatz-marken erabilerari buruzko informazio gehiago edukitzeko, ikusi [Hatz-marken bidezko ezagutza](#) atala.

Ezkutuko modua desaktibatzea

Pantailaren beheko aldean dagoen tresna-barran, sakatu **Fitxak** → **DESG. M. SEKR.**

Posta elektronikoa

Posta elektronikoko kontuak konfiguratzeko

Posta elektronikoa lehen aldiz irekitzen duzunean, konfiguratu kontu bat.



1 Aplikazio-pantailan, sakatu **Samsung** → **Helbide elektronikoa**.

2 Idatzi helbide elektronikoa eta pasahitza, eta, ondoren, hautatu **SAIO HASIERA**.

Posta elektronikoko kontu bat eskuz erregistratu nahi baduzu, sakatu **ESKUZKO KONFIG.**

3 Segitu pantailan agertzen diren jarraibideei konfigurazioa osatzeko.

Posta elektronikoko beste kontu bat konfiguratzeko, sakatu  → **Ezarpenak** → **Gehitu kontua**.

Posta elektronikoko kontu bat baino gehiago badituzu, haietako bat konfiguratu dezakezu kontu lehenetsi gisa. Sakatu  → **Ezarpenak** →  → **Ezarri lehenetsitako kontua**.

Mezu elektronikoen bidaltzea

1 Sakatu  mezu elektronikoa bat sortzeko.

2 Gehitu hartzaile bat, eta idatzi mezu elektronikoen testua.

3 Sakatu **BIDALI** mezua bidaltzeko.

Mezu elektronikoen irakurtzea

Posta elektronikoa aplikazioa irekita dagoenean, mezu elektronikoen berriak automatikoki berreskuratuko ditu gailuak. Mezu elektronikoen eskuz berreskuratzeko, lerratu pantaila beheantz.

Sakatu pantaila agertzen diren mezu elektronikoen bat, irakurtzeko.



Mezu elektronikoen sinkronizazioa desgaituta badago, ezingo dira berreskuratu mezu elektronikoen berriak. Mezu elektronikoen sinkronizazioa gaitzeko, sakatu  → **Ezarpenak** → **zure kontuko izena**, eta, gero, lerratu Sinkronizatu kontua etengailua, aktibatzeko.

Kamera

Sarrera

Atera argazkiak eta grabatu bideoak hainbat modu eta doikuntzarekin.

Kamera erabiltzeko arauak

- Ez egin inori argazkirik edo ez grabatu bideorik baimenik gabe.
- Ez egin argazkirik eta ez grabatu bideorik legez debekatuta dagoen lekuetan.
- Ez egin argazkirik eta ez grabatu bideorik inoren pribatutasunari eragin diezaiokezun lekuetan.

Kamera abiarazteko

Erabili metodo hauetako bat kamera exekutatzeko:

- Aplikazio-pantailan, sakatu **Kamera**.
- Sakatu Hasi botoia, bizkor, bi aldiz.
- Blokeo-pantailan, mugitu  zirkulu handitik kanpora.



- Baliteke modu batzuk erabilgarri ez egotea, zure herrialdearen edo zerbitzu-hornitzailearen arabera.
- Kameraren funtzio batzuk ez dira egoten erabilgarri kamera blokeo-pantailatik abiaraztean edo pantaila itzaltzean, segurtasun-funtzioak aktibatuta dauden bitartean.

Lerratze-keinuak erabiltzea

Aurrebistaren pantaila bizkor kontrola dezakezu, hatza zenbait aldetara lerratuta. Argazkiak ateratzeko modua aldatu dezakezu, kamera batetik bestera aldatu zaitezke, edo iragazki-efektuak aplikatu.



Aurreko kameraren aurrebista

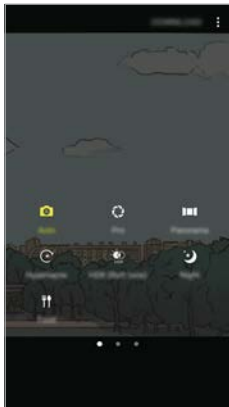

Argazkiak ateratzeko modua

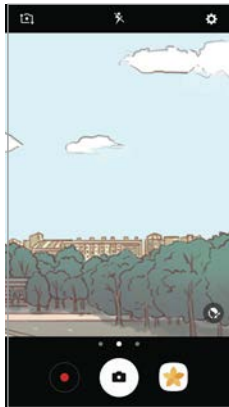

Atzeko kameraren aurrebista



Iragazki-efektuak

Kamera aldatzea

Aurrebistaren pantailan, lerratu hatza gora edo behera, kamera batetik bestera aldatzeko.

Argazkiak ateratzeko moduak ikustea

Aurrebistaren pantailan, lerratu pantaila ezkerrerantz edo eskuinerantz, argazkiak ateratzeko moduen zerrenda irekitzeko.

Iragazki-efektuak ikusteko







Aurrebistaren pantailan, lerratu pantaila ezkerrerantz edo eskuinerantz, iragazki-efektuen zerrenda irekitzeko. Aparteko ukitua eman diezaiekezu zure argazki edo bideoei.



Funtzio hori argazkiak ateratzeko modu batzuetan soilik dago erabilgarri.

Oinarrizko argazki-ateratzea

Argazkiak ateratzea edo bideoak grabatzea

- 1 Aurrebistako pantailan, sakatu kamerarekin fokuratu nahi duzun irudia.
- 2 Sakatu , argazki bat ateratzeko, edo sakatu , bideo bat grabatzeko. Argazki-segida bat ateratzeko, luze sakatu .
 - Bereizi bi hatz pantailan, zooma handitzeko, eta elkartu, txikitzeko.
 - Argazkien edo bideoen distira doitzeko, sakatu pantaila. Doikuntza-barra agertzen denean, lerratu  doikuntza-barran, **+** edo **-** aukerara.
 - Grabatzen ari zarela bideoan grabatzen ari zarenaren argazki bat egin nahi baduzu, sakatu .
 - Bideo bat grabatzen ari zarela fokua aldatzeko, sakatu pantaila, fokuratu nahi duzun puntuan. Pantailaren erdian fokuratzeko, sakatu .





- Aurrebistaren pantaila aldatu egin daiteke argazkia ateratzeko moduaren eta erabiltzen ari zaren kameraren arabera.
- Kamera automatikoki itzaliko da erabiltzen ari ez bazara.
- Begiratu lentea garbi dagoen. Garbi ez badago, baliteke gailuak ondo ez funtzionatzea bereizmen handia behar duten modu batzuetan.
- Aurrealdeko kamerak objektibo angeluhandi bat du. Baliteke angelu zabaleko argazkietan distortsio txikiagoa egotea; horrek ez du esan nahi gailuak funtzionamendu-arazoak dituenik.

Fokuratzea eta esposizioa blokeatzea

Hautatutako gune baten fokuratzea eta esposizioa blokea ditzakezu, kamerak doikuntza automatikorik egin ez dezan subjektuetan edo argi-iturrietan egon daitezkeen aldaketen arabera.

Luze sakatu fokuratu beharreko eremua. AF/AE markoa azalduko da eremuan, eta fokuratze- eta esposizio-doikuntzak blokeatu egingo dira. Doikuntza hori blokeatuta egongo da argazki bat atera ondoren ere.



Funtzio hori argazkiak ateratzeko modu batzuetan soilik dago erabilgarri.

Argazkia ateratzeko modua pertsonalizatzea

Aurrebistaren pantailan, lerratu hatza eskuinerantz, argazkiak ateratzeko moduen zerrenda irekitzeko, eta modu bat hautatzeko.

Modu bakoitzaren deskribapena ikusteko, sakatu  → **Info**

Moduak berrantolatzeko, sakatu  → **Editatu**, luze sakatu modu baten ikonoa, eta, ondoren, eraman beste kokaleku batera.

Pantaila nagusian moduen lasterbideak gehitzeko, sakatu  → **Pantaila atzealde giza ezarri**

Modu automatikoa



Modu automatikoaren bidez, kamerak ingurua aztertu eta argazkirako modurik onena zehaztu dezake.

Argazkiak ateratzeko moduen zerrendan, sakatu **Auto**.

Pro modua

Atera argazkiak, argazkiak ateratzeko askotariko aukerak eskuz doituta, hala nola esposizio-balioa eta ISO balioa.

Argazkiak ateratzeko moduen zerrendan, sakatu **Pro**. Hautatu aukerak eta pertsonalizatu doikuntzak, eta, ondoren, sakatu  argazkia ateratzeko.

-  : aukeratu zurien balantze egoki bat, irudiek errealitateko kolorearen antzekoa izan dezaten. Kolore-tenperatura konfiguratu dezakezu.
-  : ISO balio bat hautatzeko. Kamerak argirako duen sentzibilitatea kontrolatzen du. Balio txikiak objektu finkoetarako edo ondo argiztatuetarako erabiltzen dira. Balio handienak argi gutxiko objektuetarako edo azkar mugitzen direnetarako dira egokiak. Dena den, ISO sentzibilitate-maila altuek zarata eragin dezakete argazkietan.
-  : esposizioaren balioa aldatzeko. Kameraren sentsoareak jasotzen duen argi-kantitatea zehazteko. Argi gutxi dagoen lekuetan, esposizio handiagoa erabili behar da.

Panoramikoa

Atera argazki batzuk horizontalean edo bertikalean, eta, gero, elkartu eszena zabal bat sortzeko. Argazkiak ateratzeko moduen zerrendan, sakatu **Panorama**.



Argazkirik onenak ateratzeko, jarraitu aholku hauei.





- Mugitu kamera, poliki, norabide batean.
- Mantendu argazkia kameraren bisorearen markoaren barruan. Aurrebistako irudia gidari gisa balio duen markotik kanpo baldin badago edo gailua mugitzen ez baduzu, gailuak automatikoki utziko dio argazkiak ateratzeari.
- Saiatu ez ateratzen argazkiak atzealde homogeenetan (zeru hutsa edo horma laua).

Kamera lasterra

Grabatu eszenak (adibidez hodeiak mugitzen edo pertsonak pasatzen), eta bistaratu bideo gisa, kamera bizkorrean. Fotogramen abiadura automatikoki doitzen da bideoak kamera bizkorrean arinago eta ezegonkortasun gutxiagorekin grabatzeko; adibidez, paseatzen ari zarenean, ibilgailu batean zoazenean...



- Baliteke funtzio hori erabilgarri ez egotea, zure herrialdearen edo zerbitzu-hornitzailearen arabera.
- Modu honetan, fokuratze automatikoa ezin da erabili.

- 1 Argazkiak ateratzeko moduen zerrendan, sakatu **Ater. jarr.**
- 2 Sakatu , eta hautatu irudiak transmititzeko abiadura-aukera bat. Irudiak transmititzeko abiadura **Auto.** aukeran konfiguraturaz gero, gailuak automatikoki doitzen du irudiak transmititzeko abiadura, eszenaren abiadura-aldaketan arabera.
- 3 Sakatu , grabatzen hasteko.
- 4 Sakatu , grabazioa amaitzeko.
- 5 Aurrebistaren pantailan, sakatu aurrebistaren miniatura, eta sakatu  bideoa ikusteko.

Selfiea

Atera selfieak aurreko kamerarekin. Pantailan edertasun-efektuen aurrebista eduki dezakezu.

- 1 Aurrebistaren pantailan, lerratu hatza gora edo behera, edo sakatu  aurreko kamera aldatzeko eta selfieak ateratzeko.
- 2 Argazkiak ateratzeko moduen zerrendan, sakatu **Selfie.**
- 3 Jarri aurreko kameraren lentearen aurrealdean.
- 4 Gailuak zure aurpegia detektatzen duenean, erakutsi esku-ahurra aurreko kamerari. Esku-ahurra ezagutu ondoren, atzerako kontaktako tenporizadorea bistaratuko da. Atzerako kontaketa amaitzen denean, gailuak argazkia aterako du.



Aurreko kameran argazkiak ateratzeko zenbait modu erabiltzeko, sakatu  → **Argazk. ateratzeko moduak** eta, ondoren, lerratu etengailuak aktibatzeko.

Edertasun-efektuak aplikatzea

Aurpegiko ezaugarriak alda ditzakezu (azalaren tonua, aurpegiaren forma...) selfie bat ateraurretik.



Funtzio hori soilik **Selfie** aukeran dago eskuragarri.

- 1 Aurrebistaren pantailan, sakatu .
- 2 Hautatu ondoren agertzen diren aukerak, aurrebistan zure aurpegiari edertasun-efektuak aplikatzeko, eta argazkia ateratzeko.
 - **Azal tonua:** azalaren tonua argitsuagoa eta argiagoa izateko.
 - **Aurp. arg.:** aurpegiaren forma doitzeko eta argalagoa emateko.
 - **Begi hand. :** begiak handiago ikusteko.

Selfie panoramiko

Atera selfie panoramiko bat, eta sartu ahalik eta pertsona gehien guztiak atera daitezten.

- 1 Aurrebistaren pantailan, lerratu hatza gora edo behera, edo sakatu  aurreko kamera aldatzeko eta selfieak ateratzeko.
- 2 Argazkiak ateratzeko moduen zerrendan, sakatu **Selfie zabala**
- 3 Jarri aurreko kameraren lentearen aurrealdean.
- 4 Gailuak zure aurpegia detektatzen duenean, erakutsi esku-ahurra aurreko kamerari. Esku-ahurra ezagutu ondoren, atzerako kontaktako tenporizadorea bistaratuko da. Amaierara iristen denean, gailuak argazkia aterako du.



Aurreko kameran argazkiak ateratzeko zenbait modu erabiltzeko, sakatu  → **Argazk. ateratzeko moduak** eta, ondoren, lerratu etengailuak aktibatzeko.

5 Biratu poliki-poliki gailua ezkerrerantz, eta gero eskuinerantz, edo alderantziz, selfie panoramiko bat egiteko.

Gailuak argazki gehiago aterako ditu, marko zuria bisorearen leihoaren ertz bakoitzera mugitzen denean.



- Ziurtatu marko zuria bisorearen leihoaren barruan dagoela.
- Objektuek geldirik egon behar dute selfie panoramikoak egiten diren bitartean.
- Aurrebistaren pantailan bistaratzen den irudiaren goiko eta beheko aldeak moztuta ager daitezke argazkian, argazkia nola ateratzen den.

Argazki-sorta

Mugitzen ari diren objektuen argazki-serie bat ateratzeko.



Baliteke funtzio hori erabilgarri ez egotea, zure herrialdearen edo zerbitzu-hornitzailearen arabera.

Argazkiak ateratzeko moduen zerrendan, sakatu **Ater. jarr.**

Luze sakatu  argazki bat baino gehiago segidan ateratzeko.

HDR

Atera kolore biziko argazkiak eta hartu xehetasun guztiak eremu oso argi edo ilunetan ere. Argazkiak ateratzeko moduen zerrendan, sakatu **HDR**.



Efekturik gabe



Efektuarekin

Gaua



Atera argazkiak argi gutxi dagoenean flasha erabili beharrik gabe. Argazkiak ateratzeko moduen zerrendan, sakatu **Gaua**.

Bazkaria

Janarien argazkiak kolore distiratsuekin atera ditzakezu.

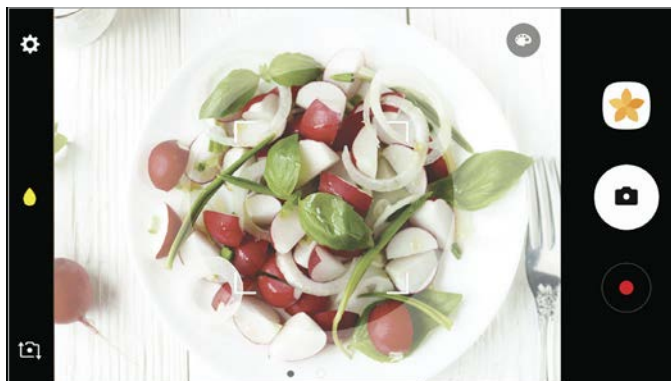
- 1 Argazkiak ateratzeko moduen zerrendan, sakatu **Janaria**
- 2 Sakatu pantaila, eta lerratu marko zirkularra nabarmendu nahi duzun eremuaren gainean. Marko zirkularretik kanpoko eremua lauso ikusiko da. Marko zirkularra berriro aldatzeko, mugitu markoaren izkina bat.



- 3 Sakatu  eta lerratu doikuntza-barra, kolorearen tonua doitzeko.
- 4 Sakatu  argazkia ateratzeko.

Moduak deskargatzea

Galaxy Aplikaz.-etik, argazkiak ateratzeko modu gehiago deskargatu ditzakezu.

Argazkiak ateratzeko moduen zerrendan, sakatu **DESKARGATU**.



Argazkiak ateratzeko modu deskargatu batzuek ez dute funtzio guztietarako sarbidea.

Kameraren doikuntzak

Doikuntza azkarrak

Aurrebistaren pantailan, erabili doikuntza azkar hauek.



Aukera erabilgarriak aldatu egin daitezke argazkia ateratzeko moduaren eta erabiltzen ari zaren kameraren arabera.

- : hautatu neurtzeko modu bat. Argiztapen-balioak nola kalkulatu zehazten du. **Neurketa erdian** aukerak argazkiaren erdialdeko argia erabiltzen du argazkia ateratzean esposizioa kalkulatzeko. **Neurketa gunea** aukerak argazkiaren erdialdeko argi kontzentratua erabiltzen du esposizioa kalkulatzeko. **Neurketa: matrizea** aukerak eszena guztia orekatzen du.
- : flasha aktibatzeko edo desaktibatzeko.
- : objektu bat marko zirkularren barruan fokuratzeko eta markoaren kanpoan geratzen den irudia lausotzeko.

Kameraren doikuntzak

Aurrebistaren pantailan, sakatu .



Aukera erabilgarriak aldatu egin daitezke argazkia ateratzeko moduaren eta erabiltzen ari zaren kameraren arabera.

Atzeko kamera

- **Argazkiaren neurria:** argazkiak ateratzeko bereizmena aukeratzeko. Bereizmen altuagoak kalitate handiagoko argazkiak sortuko ditu, baina leku gehiago hartuko dute memorian.
- **Bideoaren neurria:** bideoak ateratzeko bereizmena aukeratzeko. Bereizmen altuagoak kalitate handiagoko argazkiak sortuko ditu, baina leku gehiago hartuko dute memorian.

Aurreko kamera

- **Argazkiaren neurria:** argazkiak ateratzeko bereizmena aukeratzeko. Bereizmen altuagoak kalitate handiagoko argazkiak sortuko ditu, baina leku gehiago hartuko dute memorian.
- **Bideoaren neurria:** bideoak ateratzeko bereizmena aukeratzeko. Bereizmen altuagoak kalitate handiagoko argazkiak sortuko ditu, baina leku gehiago hartuko dute memorian.
- **Gorde argazkia aurreikusitako gisa:** argazkia alderantzikatzen du, jatorrizko eszenaren ispilu den irudia lortzeko, aurreko kamerarekin argazki bat ateratzen denean.
- **Argazk. ateratzeko moduak:** argazkiak ateratzeko zer modu erabili nahi dituzun aukeratzeko.

Ohikoa

- **Tenporizadorea:** kamerak argazkia automatikoki atera aurretik zenbat denbora pasatuko duen hautatzeko.
- **Sareta lerroak:** bisorean gidak agertzeko, helburuak hautatzean argazkia osatzen laguntzeko.
- **Kokapen etiketak:** erantsi GPS kokapeneko etiketa bat argazkiari.



- Baliteke GPSaren seinalearen indarra gutxitzea seinalea oztopatzen den kokalekuetan —besteak beste, eraikinen artean edo eremu baxuetan— edo eguraldi txarra egiten duenean.
- Zure kokapena argazkietan ager liteke Internetera igotzen dituzunean. Halakorik ez gertatzeko, desaktibatu kokaleku-etiketaren doikuntza.
- **Berrikusi argazkiak:** gailua konfiguratzeko, argazkiak atera ondoren haiek bistaratu ditzan.
- **Abiaratze azkarra:** gailua konfiguratzeko, hasierako tekla bitan azkar-azkar sakatuta kamera abiaraz dezan.
- **Biltegi kokapena:** argazkiak eta bideoak memoriako zein kokapenetan gordeko diren aukeratzeko.
- **Ahots kontrola:** gailua konfiguratzeko, ahots-komandoak erabiliz argazkiak ateratzeko edo bideoak grabatzeko. "Patata", "Capturar", "Sonrisa" edo "Disparar" esan dezakezu, argazkia ateratzeko. Bideo bat grabatu nahi baduzu, esan "Grabar vídeo".
- **Kamera botoi mugikorra:** aurreko pantailan obturadorearen botoi pertsonalizagarria eransteko.
- **Bolumen teklaren funtzioa:** gailua konfiguratzeko, bolumen-tekla erabili ahal izan dadin obturadorea kontrolatzeko.
- **Konfigurazioa berrezarri:** kameraren doikuntzak berrezartzeko.
- **Jarri gurekin harremanetan:** galderak edin ditzakezu, edo sarrien egiten diren erantzunak ikusi. Informazio gehiago nahi baduzu, ikusi [Samsung Members](#) atala.



Baliteke funtzio hori erabilgarri ez egotea, zure herrialdearen edo zerbitzu-hornitzailearen arabera.

Galeria

Sarrera

Zure gailuan gordetako argazki eta bideoak ikus ditzakezu. Horrez gain, argazki eta bideoak kudeatu ditzakezu bildumen arabera, edo istorioak sortu gainerakoekin partekatzeko.

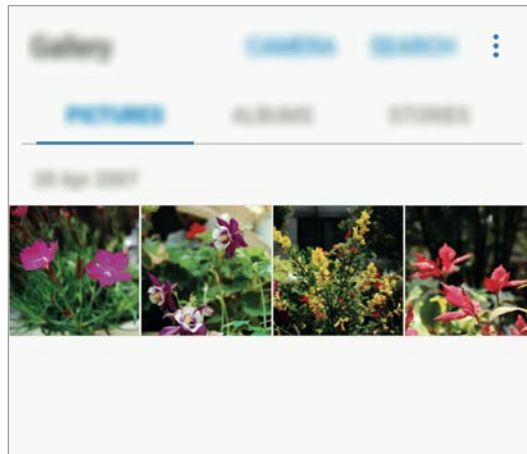

Argazkiak eta bideoak ikustea

Irudiak ikustea

1 Aplikazio-pantailan, sakatu **Galeria** → **IRUDIAK**

2 Hautatu irudi bat.

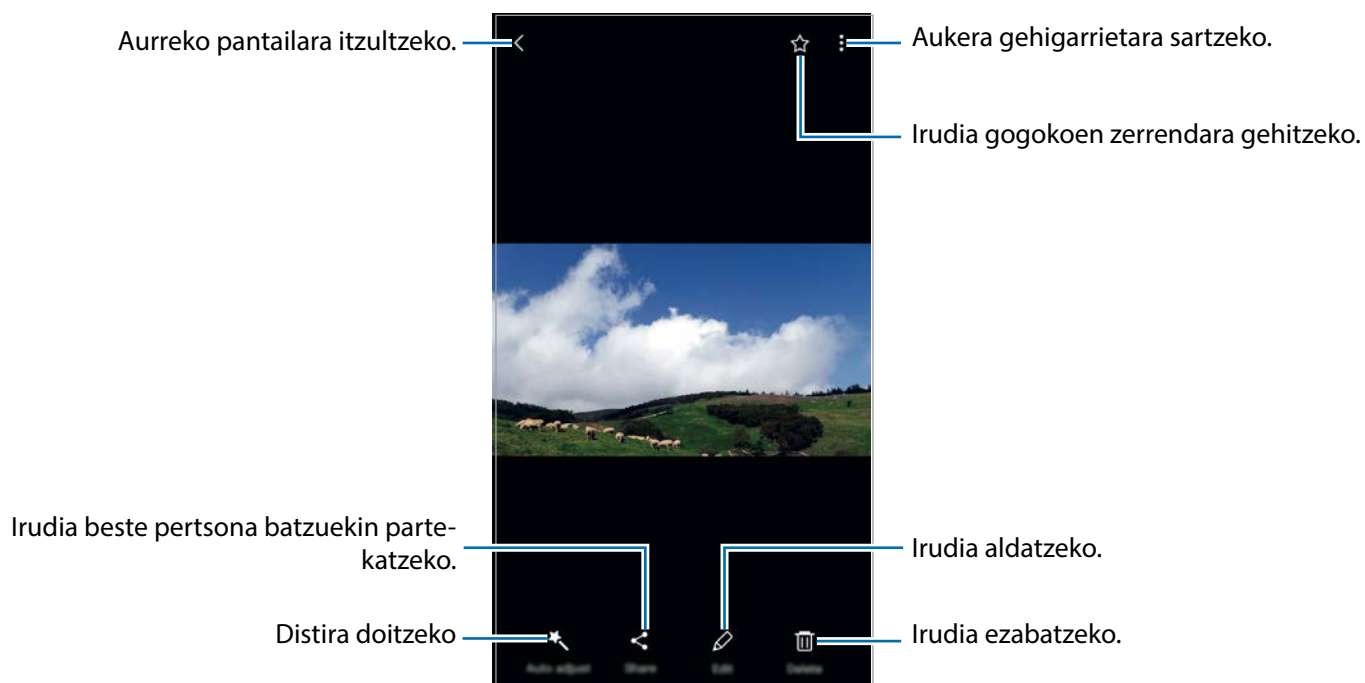

Menuak ezkutatzeko edo bistaratzeko, sakatu pantaila.



GIF animazioak sor ditzakezu edo collage bat zenbait argazkirekin. Sakatu **Animatua** edo **Collagea** eta, ondoren, hautatu argazkiak. Gehienez sei argazki aukeratu ditzakezu zure collagerako.

Bideoak ikustea

- 1 Aplikazio-pantailan, sakatu **Galeria** → **IRUDIAK**
- 2 Hautatu erreproduzitu nahi duzun bideoa. Bideo-fitxategiek ▶ ikonoa dute miniaturako aurrebistan.

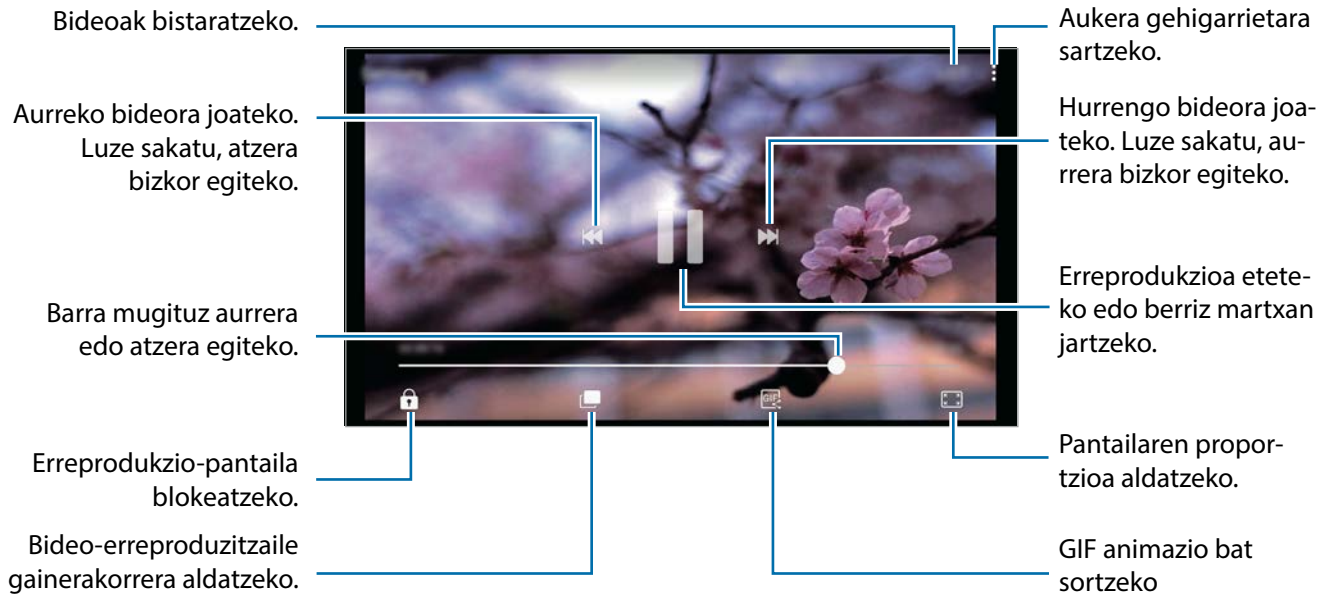

Distira doitzeko, erreprodukzio-pantailaren ezker aldean arrastatu hatza gorantz edo beherantz; bolumena doitzeko, erreprodukzio-pantailaren eskuinaldean arrastatu hatza gorantz edo beherantz. Aurrera edo atzera bizkor joateko, erreprodukzio-pantailan arrastatu hatza ezkererantz edo eskuinerantz.

Albumak ikustea

Gailuan gordetako irudiak eta bideoak karpetan edo albumetan ordenatu ditzakezu. Sortutako collageak edo animazioak ere beren karpetan ordenatuko dira, albumen zerrendan.

Aplikazio-pantailan, sakatu **Galeria** → **ALBUMAK**, eta aukeratu album bat.

Istorioak ikustea



Irudiak eta bideoak egiten edo gordetzen badituzu, gailuak haien kokapen-etiketak eta data irakurriko ditu, irudiak eta bideoak ordenatuko ditu, eta istorioak sortuko. Istorioak automatikoki sortzeko, zenbait irudi eta bideo hartu edo gorde behar dituzu.

Istorioak sortzea

Hainbat gaitako istorioak sor ditzakezu.

- 1 Aplikazio-pantailan, sakatu **Galeria** → **ISTORIOAK**.
- 2 Sakatu  → **Sortu istorioa**
- 3 Markatu istorioan sartzea nahi duzun irudiak edo bideoak, eta sakatu **EGINA**
- 4 Idatzi istorioaren izenburua, eta sakatu **SORTU**

Istorio bati irudiak edo bideoak gehitzeko, hautatu istorio bat eta sakatu  → **Gehitu elementuak**.

Istorio bateko irudiak edo bideoak kentzeko, hautatu istorio bat, sakatu  → **Editatu**, markatu kendu nahi dituzun irudiak edo bideoak, eta sakatu  → **Kendu istoriotik**

Istorioak partekatzea

Istorioak kontaktuekin parteka ditzakezu.

- 1 Aplikazio-pantailan, sakatu **Galeria** → **ISTORIOAK**.
- 2 Hautatu partekatu nahi duzun istorioa.
- 3 Sakatu **GONBIDATU**, markatu kontaktuak, eta, gero, sakatu **EGINA**

Kontaktuek erabilera partekatuko eskaera onartzen dutenean, istorioa partekatu egiten da, eta kontaktuek argazkiak eta bideoak gehi ditzakete istoriora.



- Funtzio hau erabiltzeko, haren telefono-zenbakia egiaztatu beharko duzu.
- Sare mugikorraren bidez fitxategiak partekatzen dituzunean, baliteke kargu gehigarriak sortzea.
- Hartzaileek egiaztatu ez badituzte beren telefono-zenbakiak edo beren gailuak ez bada bateragarriak funtzioarekin, fitxategietarako esteka bat bidaliko zaie testu-mezu baten bidez. Baliteke estekaren hartzaileek funtzio batzuk erabiltzeko aukerarik ez edukitzea. Esteka iraungi egingo da denbora jakin bat igaro ondoren.

Istorioak ezabatzea

Aplikazio-pantailan, sakatu **Galeria** → **ISTORIOAK**.

Luze sakatu ezabatu nahi duzun istorioa, eta sakatu **EZABATU**.

Irudiak eta bideoak sonkronizatzea Samsung Cloud-ekin

Galerian gordetako irudiak eta bideoak Samsung Cloud-ekin sinkroniza ditzakezu, eta beste gailu batzuetatik atzitu. Samsung account-en erregistratu eta saioa hasi behar duzu Samsung Cloud erabili ahal izateko. Informazio gehiago nahi baduzu, ikusi [Samsung account](#) atala.

Aplikazio-pantailan, sakatu **Galeria** →  → **Ezarpenak** eta sakatu **Laino sinkronizazioa** etengailua, aktibatzeko. Gailuarekin egindako irudiak eta bideoak Samsung Cloud-en gordeko dira automatikoki.

Argazkiak edo bideoak ezabatzea

Argazki bat edo bideo bat ezabatzea

Hautatu argazki bat edo bideo bat, eta sakatu **Ezabatu** pantailaren behealdean.

Irudi edo bideo bat baino gehiago ezabatzea

- 1 Galeria ataleko pantaila nagusian, luze sakatu argazki edo bideo bat hura ezabatzeko.
- 2 Hautatu ezabatu nahi dituzun argazkiak edo bideoak.
- 3 Sakatu **EZABATU**.

Irudiak edota bideoak partekatzea

Hautatu irudi edo bideo bat, sakatu **Partekatu** pantailaren beheko aldean, eta gero, aukeratu partekatzeko metodo bat.

Samsung Pay

Sarrera

Erregistratu gehien erabiltzen dituzun txartelak Samsung Payn, mugikorraren bidez ordaintzeko zerbitzuan, ordainketak bizkor eta modu seguruan egin ditzazun. Samsung Payk eremu hurbileko komunikazioa (NFC) onartzen du, ordainketak kreditu-txartel estandarren irakurgailuekin egiteko.

Funtzio hori onartzen duten txartelei buruzko informazio gehiago duzu gune honetan: www.samsung.com/samsungpay. Halaber, aplikazio-pantaila ireki dezakezu, eta aukera honetara joan: **Samsung Pay** → **Gehiago** → **Laguntza**.



- Lurraldearen edo zerbitzu-hornitzailearen arabera, desberdinak izan daitezke aplikazio honen erabilgarritasuna eta funtzio bateragarriak.
- Hasierako konfigurazioko prozedura eta txartelaren erregistroa desberdinak izan litezke eskualdearen edo zerbitzu-hornitzailearen arabera.



Hasi aurretik

- Funtzio hau erabiltzeko, saioa hasi behar duzu zure Samsung accounten. Hatz-marka digitalak ere erregistra ditzakezu. Informazio gehiago eskuratzeko, ikusi [Samsung account](#) eta [Hatz-marken bidezko ezagutza](#).
- Samsung Payrekin ordaintzeko, baliteke gailuak sare mugikor baterako edo WiFi-rako konexioa behar izatea, eskualdearen arabera.

Samsung Pay konfiguratzeta

Aplikazio hau lehen aldiz edo fabrikako balioak berrezarri ondoren exekutatzan duzunean, jarraitu pantailako argibideei, gailua konfiguratzeko.

- 1 Aplikazio-pantailan, sakatu **Samsung Pay**.
- 2 Hasi saioa zure Samsung Account-en.
- 3 Irakurri eta onartu terminoak eta baldintzak.
- 4 Sortu PIN bat, ordainketak egiteko garaian erabil dezazun.
- 5 Erregistratu zure hatz-marka, ordainketak egiteko garaian erabil dezazun.



PIN hori Samsung Payko ekintzak egiaztatzeko (adibidez, ordainketak egiteko eta aplikazioa desblokeatzeko) erabiliko da.

Txartelak erregistratzea

Txartelak erraz erregistra ditzakezu, kamerarekin haien argazkia aterata.



Samsung Payren webgunean (www.samsung.com/samsungpay) ikus dezakezu zer txartelak onartzen duten funtzio hau.

Aplikazio-pantailan, sakatu **Samsung Pay** → **Gehitu**, eta segi pantailako jarraibideei, txartelaren erregistroa osatzeko.

Ordainketak egitea

- 1 Luze sakatu txartelaren irudia pantailaren beheko aldean, eta lerra ezazu gora. Halaber, **Samsung Pay** sakatu dezakezu, aplikazio-pantailan.

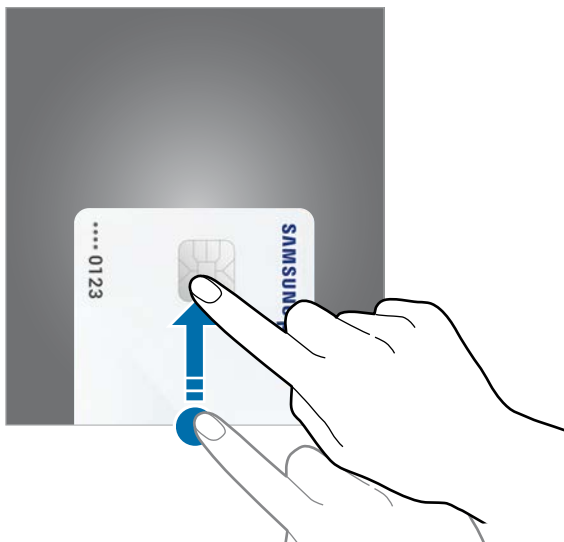

- 2 Txartelen zerrendan, lerratu hatza ezkerredera edo eskuinera, eta hautatu erabili nahi duzun txartela.

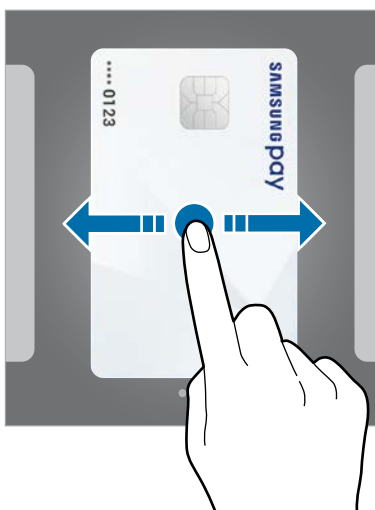

- 3 Jarri hatza hasteko botoian, zure hatz-marka eskaneatzeko. Bestela, idatzi Samsung Pay konfiguratu zenuenean ordainketak egiteko ezarri zenuen PIN kodea.

4 Jarri gailuaren atzealdea etiketa-irakurgailuaren gainean.

Txartel-irakurgailuak txarteleko informazioa ezagutzen duenean prozesatuko da ordainketa.



- Baliteke ordainketa batzuk ez prozesatzea, sare-konexioaren arabera.
- Ordainketak egiaztatzeko metodoa desberdina izan daiteke txartel-irakurgailuen arabera.

Ordainketak bertan behera uztea

Ordainketak bertan behera utz ditzakezu, ordainketa egindako gunera joanda.

Txartelen zerrendan, lerratu hatza ezkerrera edo eskuinera, eta hautatu erabili zenuen txartela. Segitu pantailan agertuko diren jarraibideei ordainketa bertan behera uzteko.

Samsung Payren doikuntzak aldatzea

Samsung Payren pantailan, sakatu **Gehiago** → **Ezarpenak**. Hautatu Samsung Pay aktibatzeke txartelaren irudia zer pantailatan agertuko den: pantaila nagusian edo blokeo pantailan, edo, bestela, pantaila itzaltzen denean agertuko den.

Samsung Members

Samsung Membersek laguntza teknikoko zerbitzuak ematen dizkie bezeroei —besteak beste, gailuen arazoak diagnostikatzea—, eta erabiltzaileei aukera ematen die galderak eta errore-txostenak bidaltzeko. Galaxyren erabiltzaile-komunitateko beste pertsona batzuekin ere partekatu ahalko duzu informazioa edo Galaxy gailuei buruzko azken albisteak eta aholkuak ikusi. **Samsung Membersek** gailua erabiltzen duzun bitartean izan ditzakezun arazoak konpontzen lagundu diezazuke.

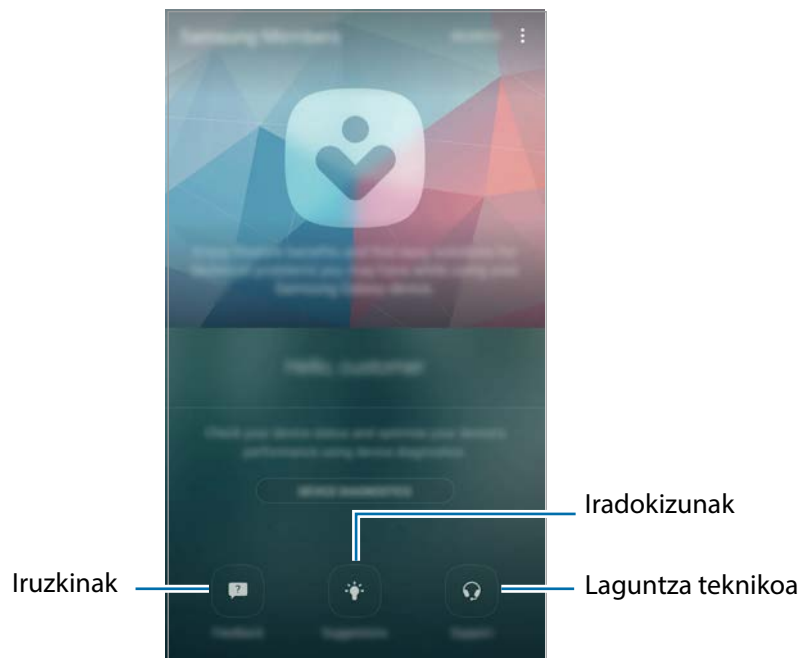

- Lurraldearen edo zerbitzu-hornitzailearen arabera, desberdinak izan daitezke aplikazio honen erabilgarritasuna eta funtzio bateragarriak.
- Iritziak bidaltzeko edo iruzkinak **Feedbacka** aukeran argitaratzeko, Samsung-eko kontuan saioa hasi behar duzu. Informazio gehiago nahi baduzu, ikusi [Samsung account](#) atala.

Iruzkinak

Bilatu galderarik ohikoenak, gailuaren arazoei konponbideak bilatzeko, edo egin gailuari lotutako galderak.

Aplikazio-pantailan, sakatu **Samsung** → **Samsung Members** → **Feedbacka**.

- **OHIKO GALDERAK:** galderarik ohikoenak eta haien erantzunak bistaritzen ditu kategoriak.
- **GALDERAK/ERROREAK:** galdera bat edo errore-txosten bat bidaltzen du Samsungen Laguntza Teknikoko Zerbitzura (LTZ).



Galdera bat edo errore-txosten bat bidaltzen baduzu, gailuari buruzko informazioa (modeloaren izena eta sistema eragilearen erregistroa ere (aukerakoa da) bidaliko dira azterketa zehatzagoa egin ahal izateko.

Irakizunak

Bidali aplikazio edo funtzio berriei buruz dituzun ideiak edo haiek hobetzeko iritziak.

Aplikazio-pantailan, sakatu **Samsung** → **Samsung Members** → **Irakizunak**.



Baliteke funtzio hori erabilgarri ez egotea, zure herrialdearen edo zerbitzu-hornitzailearen arabera.

Laguntza

Begiratu ea zure gailuaren hardwareak arazorik duen, eta atzitu Bezeroarentzako Arreta Zerbitzuari buruzko informazioa.

Aplikazio-pantailan, sakatu **Samsung** → **Samsung Members** → **Laguntza**

- **DIAGNOSTIKOA:** gailuaren diagnostikoa egiten du, eta haren errendimendua hobetzen.
- **SALDU OST.:** bezeroarentzako zenbait arreta-zerbitzutan sartzen da.



Bezeroarentzako arreta-zerbitzu batzuetan, lehenbizi haien aplikazioak deskargatu beharko dituzu.

Albisteak eta aholkuak

Kontsultatu Galaxy gailuei buruzko azken albisteak eta aholkuak.

Aplikazio-pantailan, sakatu **Samsung** → **Samsung Members** →  → **Berrit./Aholk.**



Baliteke funtzio hori erabilgarri ez egotea, zure herrialdearen edo zerbitzu-hornitzailearen arabera.

Game Launcher

Sarrera

Game Launcher-ek **Play Store** eta **Galaxy Aplikaz.-etik** deskargatutako jokoak erraz atzitzeko tokian jasotzen ditu. Zure gailua Juego moduan konfiguratu dezakezu, jokoetan errazago aritzeko.

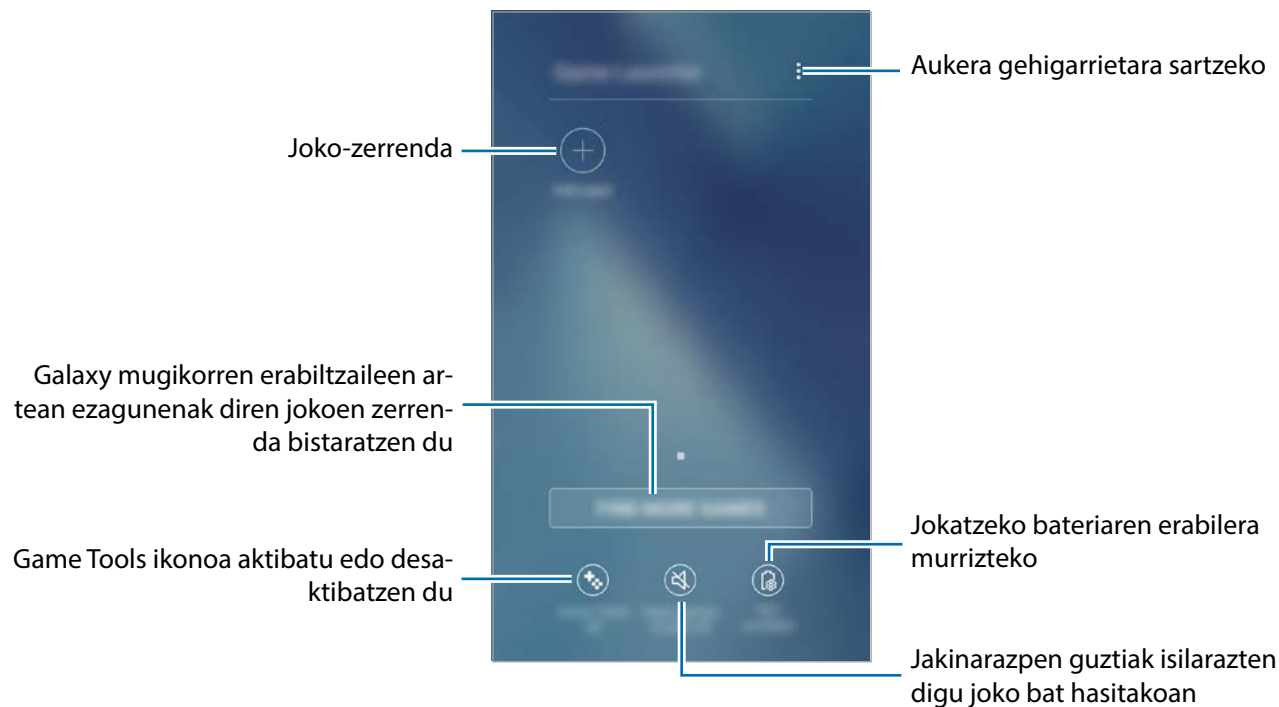

Game Launcher erabiltzea

- 1 Aplikazio-pantailan, sakatu **Ezarpenak** → **Eginbide aurreratuak** → **Jokoak** → **Game Launcher**, eta sakatu etengailua, aktibatzeko.

Game Launcher pantaila nagusian eta aplikazio-pantailan agertzen da.



Funtzioa desaktibatzen duzunean, **Game Launcher** desagertu egiten da pantaila nagusitik eta aplikazio-pantailatik.

- 2 Aplikazio-pantailan, sakatu **Game Launcher**.

- 3 Sakatu joko bat, joko-zerrendan.



Play Store eta **Galaxy Aplikaz.** dendetatik deskargatutako jokoak automatikoki bistaratuko dira Game Launcher pantailan. Ezin badituzu ikusi, sakatu **Gehitu aplikazioak**.

Jokoak Game Launcher-etik ezabatzea

Luze sakatu joko bat, aukerak bizkor atzitzeko, eta sakatu **Kendu**.

Jokoetarako energia aurrezteko modua aktibatzea

Jokoetarako energia aurrezteko modua aktibatzen duzunean, gailuak jokoetako irudien bereizmena eta transmisio-abiadura murrizten ditu, bateriaren kontsumoa gutxitzeko.

Aplikazio-pantailan, sakatu **Game Launcher** → **Aurreztu bat. jokoetan** Hautatu aukera hauetako bat.

- **Desaktibatuta:** energia aurrezteko modua ez erabiltzeko.
- **Aurreztu bateria:** bateriaren kontsumoa jaisten du, bereizmena murriztuta.
- **Aurreztu gehienezko bateria:** bateriaren kontsumoa asko jaisten du, irudien bereizmena eta transmisio-abiadura murriztuta.



Bateriaren kargaren eraginkortasuna desberdina izan daiteke jokoaren arabera.

Game Tools erabiltzea

Game Tools-en ikonoa konfiguratu dezakezu, jokoan pantailan ikono mugikor bat ager dadin.

Aplikazio-pantailan, sakatu **Ezarpenak** → **Eginbide aurreratuak** → **Jokoak**, eta lerratu **Game Tools** etengailua, aktibatzeko.

Jokatzen ari zaren bitartean, sakatu , Game Tools ikonoaren tresnak bistaratzeko.

Ikonoa lekuz aldatzeko, sakatu , eta eraman kokapen berrira.

Uneko jokoko pantailaren ikonoa ezkutatzeko, luze sakatu , eta lerratu **Ezkutatu** aukerara, pantailaren goiko aldean.

Joko-pantailan ikonoa berriro bistartzeko, ireki jakinarazpen-panela, eta sakatu Game Tools-en jakinarazpena.

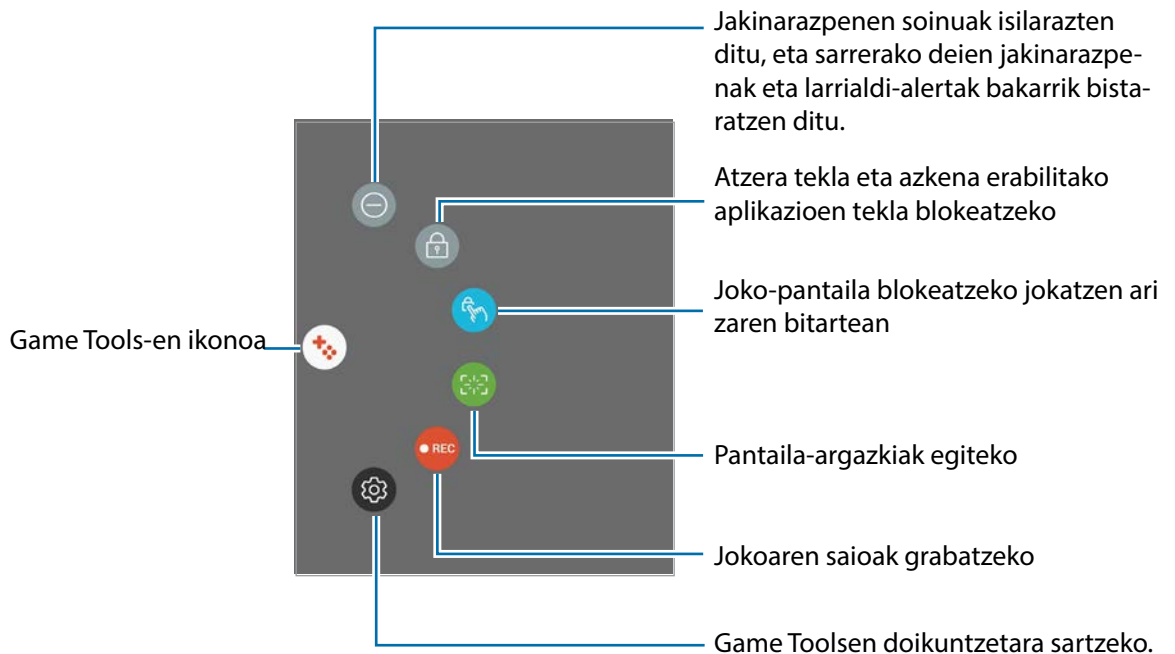

Jokoetan jakinarazpenak blokeatzea

Sakatu → jakinarazpenen soinuak isilarazteko, eta sarrerako deien jakinarazpenak eta larrialdi-alertak bakarrik bistartzeko, lasai jolastu zaitez inork molestatu gabe. Dei bat jasotzen baduzu, jakinarazpen txiki bat bistaratuko da pantailaren goiko aldean.

Samsung Oharrak

Sarrera

Sortu oharrak testua teklatu bidez idatziz edo pantailan marrartzuz. Irudiak edo ahots-grabazioak ere txerta ditzakezu oharretan.

Oharrak sortzea

- 1 Aplikazio-pantailan, sakatu **Samsung Oharrak** → **GUZTIAK** → 
- 2 Hautatu idazteko metodo bat pantailaren goiko aldean dagoen tresna-barran, eta ohar bat sortu.
Sakatu **Boligr.**, idazteko edo marrazteko.
Sakatu **Pintzela**, zenbait pintzelekin pintatzeko.
Sakatu **Irudia**, irudi bat txertatzeko, **Galerian** hautatuz edo argazki bat eginez.
Sakatu **Ahotsa**, ahots-grabazio bat egiteko eta oharrean txertatzeko. Berehala hasten da ahotsa grabatzen.

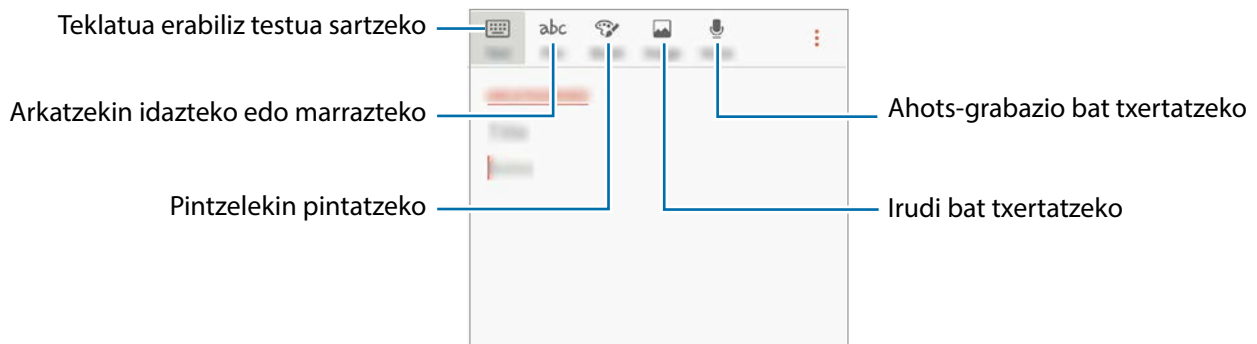

- 3 Irudia sortzen bukatzen duzunean, sakatu  → **Gorde**.

Oharrak ezabatzea

- 1 Aplikazio-pantailan, sakatu **Samsung Oharrak**.
- 2 Sakatu **GUZTIAK**, edo sakatu **BILDUMAK**, eta hautatu kategoria bat.
- 3 Luze sakatu ohar bat, ezabatzeko. Zenbait ohar ezabatzeko, markatu ohar gehiago.
- 4 Sakatu **Ezabatu**.

Egutegia

Sarrera

Kudeatu zure agenda, egutegian gertaerak eta zereginak sartuta.

Gertaerak sortzea

- 1 Aplikazio-pantailan, sakatu **Egutegia**.
- 2 Sakatu **+** edo sakatu bi bider egun bat.
Egun horretan gertaera edo zereginen bat gordeta badago, sakatu eguna, eta, gero, **+**.
- 3 Idatzi gertaeraren xehetasunak.

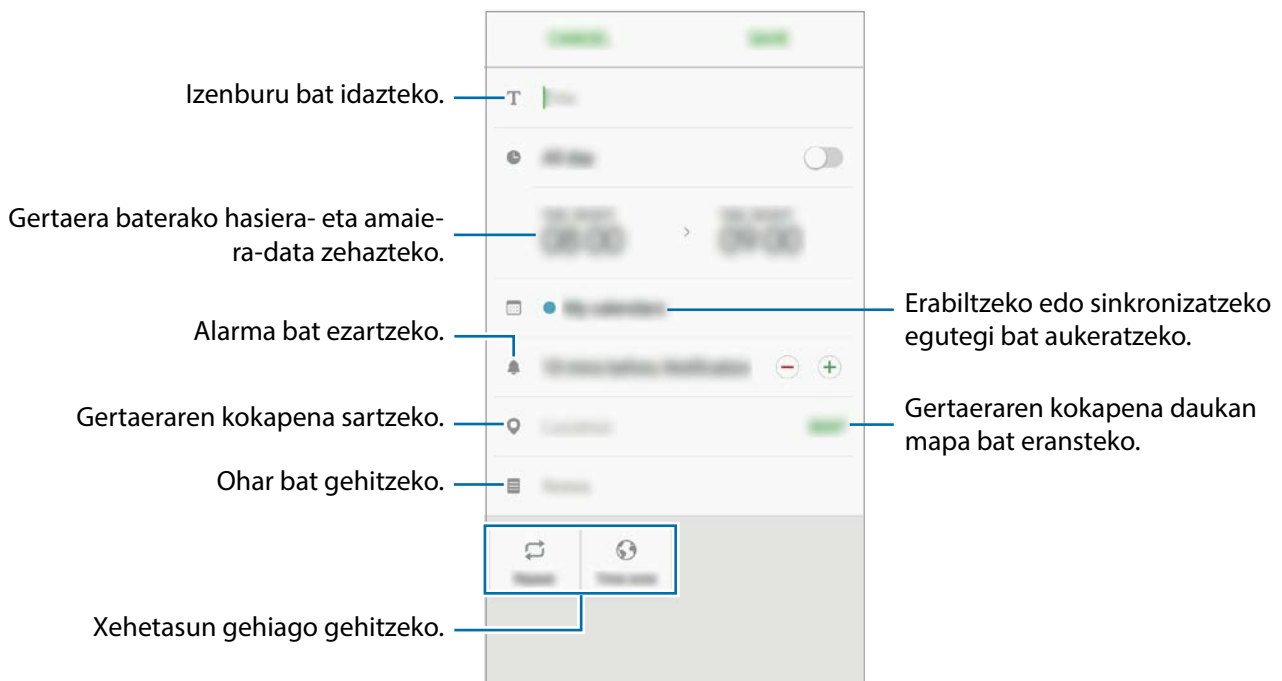

- 4 Gertaera gordetzeko, sakatu **GORDE**.

Zereginak sortzea

- 1 Aplikazio-pantailan, sakatu **Egutegia**.
- 2 Sakatu **IKUSI** → **Atazak**.
- 3 Sartu zereginaren xehetasunak, eta, iraungitze-eguna zehazteko, sakatu **GAUR** edo **BIHAR**.
Xehetasun gehiago jartzeko, sakatu .
- 4 Sakatu **GORDE** zeregina gordetzeko.

Gertaerak eta zereginak zure kontuekin sinkronizatzeko

Aplikazio-pantailan, sakatu **Ezarpenak** → **Hodeia eta kontuak** → **Kontuak**, hautatu kontu-zerbitzu bat, eta, ondoren, lerratu **Sinkronizatu Egutegia** aukeraren etengailua, gertaerak eta zereginak kontu horrekin sinkronizatzeko.

Sinkronizatu nahi dituzun kontuak gehitzeko, ireki aplikazio-pantaila, eta sakatu **Egutegia** →  → **Egutegiak kudeatu** → **Gehitu kontua**. Gero, aukeratu sinkronizatu nahi duzue kontu bat, eta hasi saioa. Kontua gehitutakoan, zerrendan agertuko da.

S Health

Sarrera

S Health-ek ongizatea eta sasoiak kudeatzen lagunduko dizu. Jarri helburuak zeure buruari, kontrolatu egindako aurrerapenak, eta egin ongizatearen eta sasoiaren segimendua.

S Health erabiltzen hastea

Aplikazio hau lehen aldiz edo fabrikako datuak berrezarri ondoren exekutatzeko duzunean, jarraitu pantailako argibideei, gailua konfiguratzeko.

- 1 Aplikazio-pantailan, sakatu **Samsung** → **S Health**.
- 2 Segitu pantailan agertzen diren jarraibideei konfigurazioa osatzeko.

S Health erabiltzea

S Health-en menuetan, zure ongizatearen eta sasoiaren informazio gakoa eta erregistroak ikus ditzakezu.

Aplikazio-pantailan, sakatu **Samsung** → **S Health**.

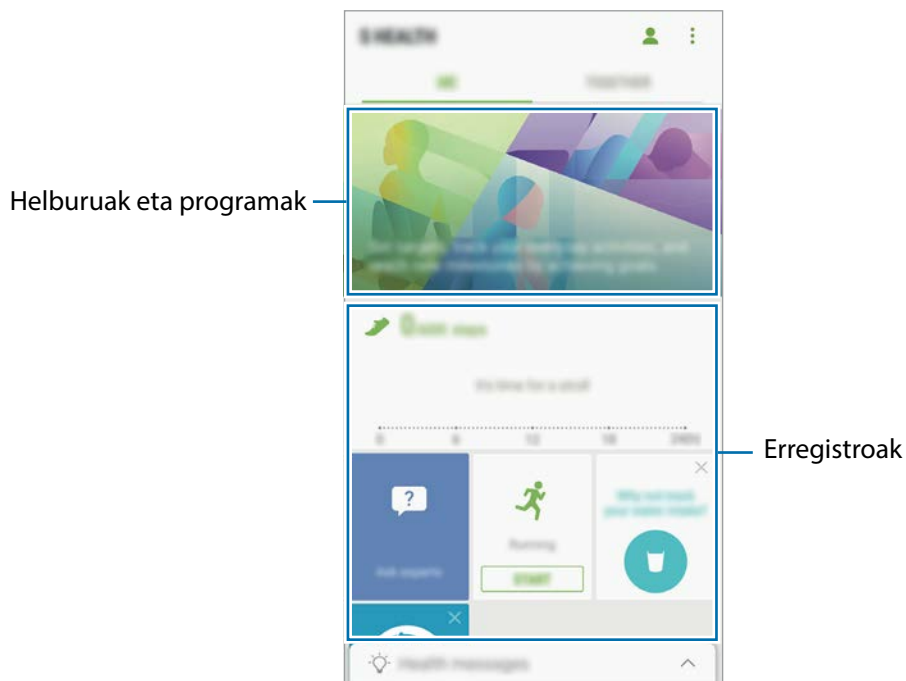

S Healthen pantailari monitoreak, helburuak edo programak gehitzeko, sakatu **Kudeatu elementuak**, eta, ondoren, hautatu elementuak **TRESNAK**, **HELBURUAK** edo **PROGRAMAK** fitxan.

- **TRESNAK**: aztertu zure jarduerak, hartutako elikagaiak eta gorputz-neurriak.
- **HELBURUAK**: ezarri zure eguneroko helburuak eta ikusi egindako aurrerapena.
- **PROGRAMAK**: erabili ariketa-programa pertsonalizagarriak.



S Healthen funtzioei buruzko informazio gehiago nahi izanez gero, sakatu **Ezarpenak** → **S Health-i buruz**.

Informazio osagarria

- S Health sasoia eta ongizatea mantentzeko soilik diseinatuta dago, eta ez da erabili behar gaixotasunak edo beste asalduraren bat diagnostikatzeko, ezta gaixotasunak sendatzeko, arintzeko, tratatzeko edo prebenitzeko ere.
- S Health-erako erabilgarri daude funtzioak, ezaugarriak eta aplikazioak desberdinak izan daitezke herrialde batetik bestera, tokian tokiko lege eta arauengatik. Erabili aurretik, egiaztatu zer funtzio eta aplikazio dituen zure eskualdean.
- S Health-en aplikazioak eta zerbitzua aldeztu aurretik jakinarazi beharrik gabe aldatu edo eten daitezke.
- Erabiltzaileak eskatutako zerbitzua emateko biltzen dira datuak; besteak beste, ongizate-maila hobetzeko informazioa, sinkronizazio-datuak, zerbitzu hobekak garatzeko eta emateko datu-analisiak eta estatistikak. Edonola ere, S Health-etik Samsung account-en saioa hasten baduzu, baliteke zure datuak zerbitzarian gordeta geratzea, datuen segurtasun-kopia egiteko.
- Helburu horiek bete arte gera daitezke gordeta datu pertsonalak. S Health-ek gordetako datu pertsonalak ezaba ditzakezu Ezarpenak menuko **Berrezarri datuak** aukera erabiliz. Sare sozialetan partekatu duzun edo biltegitarte-gailuetara bideratu duzun datuen bat ezabatzeko, berreiz egin behar duzu.
- Zure datuak Samsungen zerbitzu osagarriekin partekatu edo sinkroniza ditzake, edo zuk hautatutako hirugarren zerbitzu bateragarriekin, baita konektatuta dituzun zure beste edozein gailurekin ere. S Health-en informazioa beste zerbitzu osagarri edo gailu horien bidez atzitzeko, zure berriazko baimena behar da.
- Sare sozialetan partekatzen dituzun edo beste pertsona batzuei transmititzen dizkiezun datuen erabilera desegokiagatik erantzule bakarra zeu zara. Kontuz ibili zure datuak beste pertsona batzuekin partekatzean.
- Gailua neurketa-gailuekin konektatuta badago, begiratu komunikazio-protokoloa, ondo dabilela ziurtatzeko. Haririk gabeko konexio bat erabiltzen baduzu (adibidez, bluetootha), baliteke gailuak beste gailu batzuen interferentzia elektronikoa jasotzea. Saiatu ez erabiltzen irrati-uhinak igortzen dituzten beste gailu batzuetatik hurbil.
- S Health erabiltzen hasi aurretik, irakurri adi haren baldintzak eta pribatutasun-politika.

S Voice

Sarrera

Ahots hutsarekin hainbat zeregin egiteko.

Despierta komandoa ezartzea

S Voice abiarazteko, aplikazioaren beraren **Despierta** komandoa erabil dezakezu.

Despierta komandoa aldatzeko, ireki aplikazio-pantaila, eta sakatu **Samsung** → **S Voice**. Ondoren, sakatu  → **Voice wake-up** → **Set wake-up command** → **Personalizar** → **START** eta, ondoren, segi pantailako jarraibideei.

Gailua konfiguratzeko **S Voice** blokeatuta dagoenean "esnatzeko" komandoa erabiliz abiaraz dadin, sakatu , eta lerratu **Wake up in secured lock** etengailua hura aktibatzeko.

S Voice erabiltzea

- 1 Esan esnatzeko lehenetsitako komandoa, edo, aplikazio-pantailan, sakatu **Samsung** → **S Voice**. **S Voice** exekutatzean, gailuak ahots-ezagutza martxan jartzen du.



Baliteke aplikazio hori erabilgarri ez egotea, herrialdearen edo zerbitzu-hornitzailearen arabera.

S Voice ren doikuntzak   Ikusi erabilera-adibideak

- 2 Esan ahots-komando bat.

Gailuak komandoa ezagutzen badu, dagokion ekintza egiten du. Ahots-komando bat errepikatzeko edo beste komando bat esateko, sakatu  edo esan aurrez ezarritako **Voice wake-up** komandoa.

Ahots-ezagutzak hobeto funtzionatzeko iradokizunak

- Argi hitz egin.
- Leku isiletan hitz egin.
- Ez erabili hitz iraingarri edo jergarik.
- Erabili hizkuntza estandarra.

Baliteke gailuak komandoak ez ezagutzea edo nahi ez dituzun ekintzak egitea, zu zauden ingurua edo hitz egiteko modua dela eta.

Hizkuntza konfiguratzea

Aplikazio-pantailan, sakatu **Samsung** → **S Voice** →  → **Hizkuntza**, eta, ondoren, hautatu hizkuntza.



Aukeratutako hizkuntza **S Voiceri** soilik aplikatuko zaio; gailuan ageri den hizkuntza ez da aldatuko.

Ahots-grabagailua

Sarrera

Erabili grabatzeko modu desberdinak egoera desberdinetan. Gailuak ahotsa testu bihurtu dezake.

Ahots-grabazioak egitea

- 1 Aplikazio-pantailan, sakatu **Samsung** → **Ahots grabagailua**.

2 Sakatu  grabatzen hasteko, eta hitz egin mikrofonotik gertu.

Sakatu , gelditzeko.

Ahots-grabazio bat egitean, sakatu **Laster-marka**, markagailu bat txertatzeko.

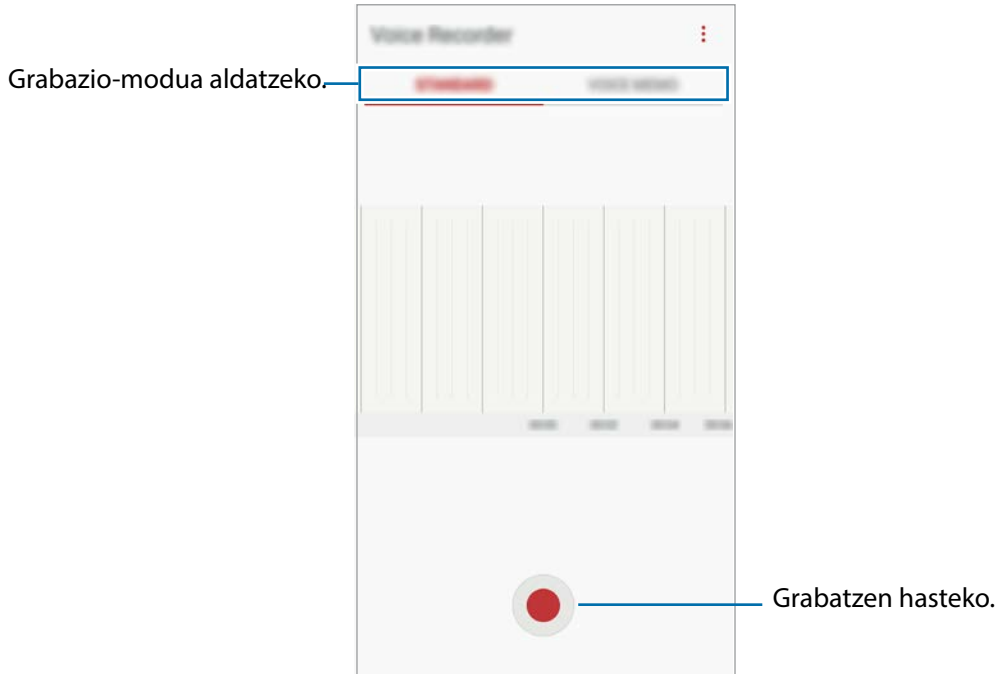

3 Sakatu  grabazioa amaitzeko.

4 Sartu izen bat fitxategiarentzat eta sakatu **GORDE**.

Grabazio-modua aldatzea

Aplikazio-pantailan, sakatu **Samsung** —> **Ahots grabagailua**. Hautatu modu bat ahots-grabagailuaren pantailaren goiko aldean.

- **ESTANDARRA**: grabatzeko modu arrunta da.
- **AHOTS MEMORANDUMA**: gailuak ahotsa grabatzen du, eta, aldi berean, testu bihurtzen du pantailan.

Emitza hobeak lortzeko, joan toki lasai batera, eutsi gailuari ahotik hurbil, eta hitz egin garbi eta ozen. Hala grabatutako ahots-oharrek  ikonoa dute ondoan.



Ahots-oharren sistemaren hizkuntzan ez beste batean hitz egiten baduzu, gailuak ez du zure ahotsa ezagutuko. Funtzio hori erabili aurretik, sakatu uneko hizkuntza, ahots-oharren sistemaren hizkuntza konfiguratzeko.

Nire fitxategiak

Gailuan gordetako fitxategietan sar zaitezke, eta kudea itzazu.

Aplikazio-pantailan, sakatu **Samsung** → **Nire fitxategiak**.

Bistaratu kokaleku bakoitzean gordetako fitxategiak. Zure gailuko edo memoria-txarteleko fitxategiak mailaka ere ikus ditzakezu.

Gailuan tokia egiteko, sakatu  → **Kudeatu biltegiaren erabilera** → **GARBITU**

Fitxategiak edo karpetak bilatzeko, sakatu **BILATU**.

Erlojua

Sarrera

Alarmak konfiguratzeko, munduko hirietako ordua ikusteko, gertaera bat kronometratzeko edo iraupen jakin bat ezartzeko.

ALARMA

Aplikazio-pantailan, sakatu **Ordularia** → **ALARMA**.

Alarmak konfiguratzea

Sakatu  alarma-zerrendan, konfiguratu alarma-ordu bat, aukeratu zein egunetan errepikatuko den, konfiguratu beste aukera batzuk, eta sakatu **GORDE**.

Teklatua ireki eta alarma-ordua idazteko, sakatu ordua idazteko eremua.

Alarmak aktibatzeke edo desaktibatzeke, lerratu alarmaren alboan dagoen etengailua, alarma-zerrendan.

Alarmak gelditzea

Sakatu **EZEZTATU**, alarma bat geratzeko. Errepikatzeko aukera aktibatuta dagoela **ERREPIKATU** sakatzen baduzu, alarmak berriro joko du minutu batzuk igarotakoan.

Alarmak ezabatzea

Luze sakatu alarma bat, markatu ezabatu nahi dituzun alarmak, eta, ondoren, sakatu **EZABATU**.

MUNDUKO ERLOJUA

Aplikazio-pantailan, sakatu **Ordularia** → **MUNDUKO ERLOJ**.

Erlojuak sortzea

Sakatu **+** idatzi hiri baten izena edo hautatu munduko hiri bat, eta, ondoren, sakatu **GEHITU**.

Erlojuak ezabatzea

Luze sakatu erloju bat, markatu ezabatu nahi dituzun erlojuak, eta, ondoren, sakatu **EZABATU**.

KRONOMETROA

- 1 Aplikazio-pantailan, ukitu **Ordularia** → **KRONOMETROA**.
- 2 Sakatu **ABIARAZI**, gertaera baten iraupena kronometratzeko. Kronometratzean itzulien denborak erregistratzeko, sakatu **BIRA**.
- 3 Denbora neurtzeari uzteko, sakatu **GELDI**.
Kronometroa berrabiarazteko, sakatu **BERRABIARAZI**.
Erregistratutako denborak ezabatzeko, sakatu **BERREZARRI**.

ATZERAKO KONTAKETA

- 1 Aplikazio-pantailan, sakatu **Ordularia** → **Tenporizadorea**.
- 2 Ezarri iraupena, eta, gero, sakatu **ABIARAZI**.
Teklatua ireki eta iraupena idazteko, sakatu iraupena idazteko eremua.
- 3 Tenporizadorearen alarma desaktibatzean, sakatu **EZEZTATU**.

Kalkulagailua

Kalkulu errazak nahiz konplexuak egiteko.

Aplikazio-pantailan, sakatu **Kalkulagailua**.

Biratu gailua, ikuspegi horizontala izateko eta kalkulagailu zientifikoa bistaratzeko. **Giro auto** aukera desgaituta badago, sakatu  bistaratzeko.

Kalkuluen historia ikusteko, sakatu **HISTORIA**. Ixteko, sakatu **TEKLATUA**.

Historia ezabatzeke, sakatu **HISTORIA** → **GARBITU HISTORIA**.

Irratia

FM irratia entzutea

Aplikazio-pantailan, sakatu **Irratia**.

Aplikazio hau erabili aurretik, entzungailuak konektatu behar dituzu gailura, irradi-antena gisa funtzionatzen baitute.



- FM irratia eskuragarri dauden irradi-kateak bilatu eta gordeko ditu lehen aldiz mar-txan jartzen denean.
- Aplikazio hori aplikazio-pantailan agertuko da, herrialdearen eta zerbitzu-hornitzailearen arabera.

Sakatu , FM irratia pizteko. Hautatu nahi duzun irrati-kanala irrati-kanalen zerrendan.

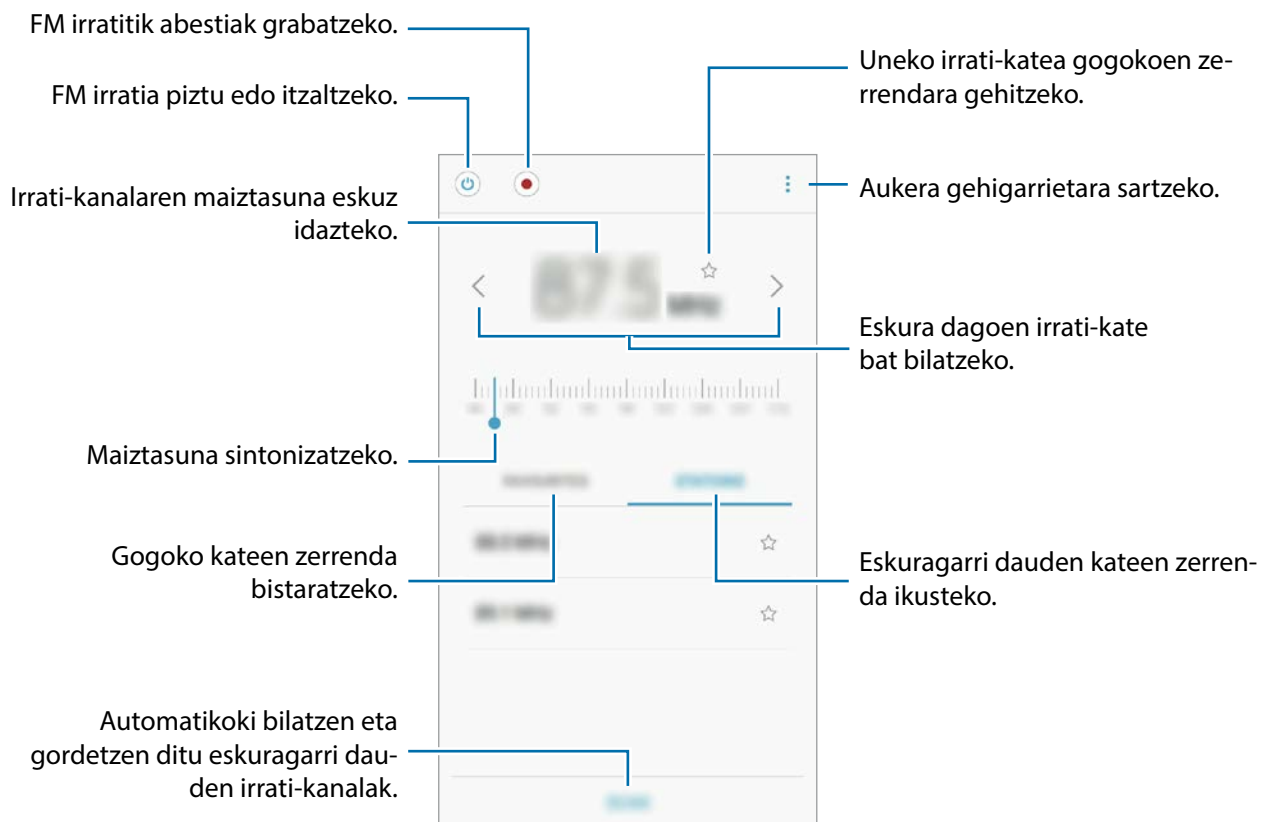

Irrati-kateak bilatzea

Aplikazio-pantailan, sakatu **Radio**.

Sakatu **KATEAK** → **ESKANEAZTEA**, eta, gero, hautatu bilaketa-aukera bat. FM irratia automatikoki bilatzen eta gordetzen ditu eskuragarri dauden irrati-kateak.

Hautatu nahi duzun irrati-kanala irrati-kanalen zerrendan.

Google Aplikaz.

Googlek entretenimenduko, negozioetako eta sare sozialetako aplikazioak eskaintzen ditu. Baliteke Googleko kontu bat behar izatea aplikazio batzuetara sartzeko. Informazio gehiago eskuratzeko, kontsultatu Kontuak.

Aplikazioei buruzko informazio gehiago behar izanez gero, joan aplikazio bakoitzaren laguntza-menura.



Baliteke aplikazio batzuk erabilgarri ez egotea edo beste izen bat edukitzea, herrialdearen edo zerbitzu-hornitzailearen arabera.

Chrome

Bilatu informazioa, eta nabigatu webguneetan.

Gmail

Bidali edo jaso mezu elektronikoak Google Mail zerbitzuaren bidez.

Maps

Bilatu zure kokapena mapan, bilatu munduko mapa, eta ikusi zure inguruko zenbait lekuri buruzko kokapen-datuak.

Play Música

Bilatu, entzun eta partekatu musika gailutik. Gailuan gordetako musika-bildumak hodeian karga ditzakezu, eta aurrerago sartu horietara.

Play Películas

Bideoak (adibidez, filmak edo telebistako saioak) erosi edo aloka ditzakezu, **Play Store**-n.

Drive

Biltegiratu zure edukiak hodeian, sartu haietara edozein lekutatik, eta partekatu beste pertsona batzuekin.

YouTube

Ikusi edo sortu bideoak, eta partekatu beste pertsona batzuekin.

Argazkiak

Bilatu, kudeatu eta editatu jatorri desberdineko argazki eta bideo guztiak leku bakar batean.

Hangouts

Lagunekin bideo-deiak egin ditzakezu, eta haiei mezuak, argazkiak eta emotikonoak bidali.

Google

Bilatu azkar elementuak Interneten edo gailuan.

Doikuntzak

Sarrera

Funtzioen eta aplikazioen doikuntzak pertsonalizatu ditzakezu. Are gehiago pertsonaliza dezakezu zure gailua, zenbait aukera konfiguratuta.

Aplikazio-pantailan, sakatu **Ezarpenak**.

Doikuntzak gako-hitzak erabiliz bilatzeko, sakatu **BILATU**.

Konexioak

WiFi-a

Aktibatu WiFi funtzioa, WiFi sare batera konektatzeko eta Internetera nahiz sareko beste gailu batzuetara sartzeko.



- Bateratu gabeko maiztasuna erabiltzen du gailuak, eta Europako herrialde guztietan erabiltzeko diseinatuta dago. WLAN sarea mugarik gabe erabil daiteke Europako Bata-suneko eraikinen barruan; ezin da erabili, ordea, handik kanpora.
- Erabili behar ez baduzu, desaktibatu WiFi funtzioa, bateria aurrezteko.

WiFi sare batera konektatzea

- 1 Doikuntza-pantailan, sakatu **Konexioak** → **Wi-Fi**, eta, gero, lerratu etengailua, aktibatzeko.
- 2 Aukeratu sare bat WiFi sareen zerrendan.
Pasahitza eskatzen duten sareek giltzarrapo-formako pasahitz bat izango dute.

3 Sakatu **KONEKTATU**.



- Gailua WiFi sare bati lotzen zaionean, automatikoki konektatuko da sare horretara eskuragarri dagoen guztietan, pasahitza eskatu gabe. Gailua sarera automatikoki konekta ez dadin, aukeratu sare-zerrendan, eta sakatu **EZEZTATU**.
- WiFi sare batera ezin bazara behar bezala konektatu, berrabiarazi gailuaren WiFi funtzioa edo haririk gabeko bideratzailea.

Wi-Fi Direct

Wi-Fi Direct funtzioak gailuak konektatzen ditu WiFi sare baten bidez, sarbide-puntu baten beharrik gabe.

1 Doikuntza-pantailan, sakatu **Konexioak** → **Wi-Fi**, eta, gero, lerratu etengailua, aktibatzeko.

2 Sakatu **Wi-Fi Direct**.

Detektatu diren gailu guztien zerrenda azalduko da.

Zure gailuarekin konektatu nahi duzun gailua ez badago zerrendan, eskatu hari bere Wi-Fi Direct funtzioa aktibatzeko.

3 Hautatu konektatzeko gailu bat.

Beste gailuak Wi-Fi Direct funtzioaren konexio-eskaera onartutakoan konektatuko dira gailuak.

Datuak bidaltzea eta jasotzea

Datuak, hala nola kontaktuak edo multimedia-fitxategiak, beste gailu batzuekin parteka ditzakezu. Ekintza hauek erakusten dute nola bidaltzen den irudi bat beste gailu batera.

1 Aplikazio-pantailan, sakatu **Galeria**.

2 Hautatu irudi bat.

3 Sakatu **Partekatu** → **Wi-Fi Direct**, eta aukeratu gailu bat, irudia hara bidaltzeko.

4 Onartu Wi-Fi Direct-en konexio-eskaera beste gailuan.

Gailuak jada konektatuta badaude, konexio-eskaeraren prozedurarik gabe bidaliko da irudia beste gailura.

Gailuaren konexioa amaitzea

1 Doikuntza-pantailan, sakatu **Konexioak** → **Wi-Fi**.

2 Sakatu **Wi-Fi Direct**.

Lotutako gailuak bistaratuko dira zerrendan.

3 Horiek deskonektatzeko, sakatu gailuaren izena.

Bluetootha

Erabili bluetooth funtzioa beste gailu batzuekin datuak edo multimedia-fitxategiak partekatzeko.



- Samsung-ek ez du bere gain hartzen bluetooth funtzioaren bidez bidalitako edo jasotako datuak galtzearen, bidean atzematearen edo modu desegokian erabiltzearen ardura.
 - Egiazta ezazu beti segurtasun egokia duten gailu fidagarriekin partekatzen dituzula datuak. Gailuen artean oztopoak badaude, baliteke distantzia operatiboa murriztea.
 - Gerta liteke gailu batzuk (Bluetooth SIG-ek probatu edo baimendu gabekoak batez ere) gailuarekin bateragarriak ez izatea.
 - Ez erabili bluetootha legez kanpoko helburuetarako, hala nola, fitxategien kopiak piratatzeko edo helburu komertzialetarako elkarrizketak legez kanpo grabatzeko.
- Samsungek ez du bere gain hartzen bluetootha legez kanpo erabiltzeak ekar litzakeen ondorioen erantzukizunik.

Bluetootha darabilten beste gailu batzuetara konektatzea

1 Doikuntza-pantailan, sakatu **Konexioak** → **Bluetooth**, eta, gero, lerratu etengailua, aktibatze-ko.

Detektatu diren gailu guztien zerrenda azalduko da.

2 Hautatu konektatzeko gailu bat.

Lotu nahi duzun gailua ez badago zerrendan, eskatu gailuak ikusgaitasun-aukera aktiba dezan. Kontsultatu beste gailuaren erabiltzailearen eskuliburua.



Zure gailua beste gailuentzat ikusgai dago bluetootharen konfigurazio-pantaila irekita dagoen bitartean.

3 Onartu bluetooth bidezko konexio-eskaera zure gailuan, berresteko.

Beste gailuak bluetooth bidezko konexio-eskaera onartutakoan konektatuko dira gailuak.

Datuak bidaltzea eta jasotzea

Aplikazio askok bluetooth bidez datuak transferitzeko aukera ematen dute. Datuak, hala nola kontaktuak edo multimedia-fitxategiak, beste bluetooth gailu batzuekin parteka ditzakezu. Ekintza hauek erakusten dute nola bidaltzen den irudi bat beste gailu batera.

1 Aplikazio-pantailan, sakatu **Galeria**.

2 Hautatu irudi bat.

3 Sakatu **Partekatu** → **Bluetooth**, eta, gero, aukeratu gailu bat, irudia hara transferitzeko.

Gailua dagoeneko beste gailuarekin lotuta badago, sakatu gailuaren izena, automatikoki sortutako pasahitza berretsi gabe.

Lotu nahi duzun gailua ez badago zerrendan, eskatu gailuak ikusgaitasun-aukera aktiba dezan.

4 Onartu bluetootharen baimen-eskaera beste gailuan.

Bluetooth gailuak deskonektatzea

- 1 Doikuntza-pantailan, sakatu **Konexioak** → **Bluetooth**. Gailuak lotutako gailuak bistaratuko ditu zerrendan.
- 2 Sakatu , gailuaren izenaren ondoan, lotura kentzeko.
- 3 Sakatu **Desparekatu**.

Gailuaren ikuspena

Beste gailu batzuek zure gailua bila dezaten uzten du, edukia zurekin partekatzeko. Funtzio hori aktibatuta dagoenean, beste gailu batzuek zurea bila dezakete, **Transferitu fitx**. **Gailura** aukera erabilita gailuak bilatzen hasten direnean.

Doikuntza-pantailan, sakatu **Konexioak**, eta lerratu **Gailuaren ikusgaitasuna** etengailua, aktibatze-ko.

Datuen erabilera

Kontrolatu datuen erabilera eta pertsonalizatu erabilera-mugak. Doikuntza-pantailan, sakatu **Konexioak** → **Datuen erabilera**.

- **Datu mugikorrek:** gailua konfiguratzeko, edozein sare mugikorretan erabil ditzan datu-konexioak.
- **Fondoko datuak:** bigarren mailan exekututzen ari diren aplikazioek datu mugikorren konexioa erabil ez dezaten erabiltzen da aukera hau.
- **Ezarri datu mugikorraren muga:** datu mugikorren erabilerarako muga bat zehazteko.

Kontrol-aldiaren hileko birdoitze-eguna aldatzeko, sakatu ▼ → **Aldatu zikloa**.

Datuen erabilera mugatzea

Konfiguratu gailua mugikorreko datu-konexioa automatikoki desgaitu dezan erabilitako datuen kantitatea muga jakin batera iritsitakoan.

- 1 Doikuntza-pantailan, sakatu **Konexioak** → **Datuen erabilera**, eta, gero, lerratu **Ezarri datu mugikorraren muga**, aktibatzeko.

- 2 Mugitu mugaren doikuntza-barra gorantz edo beherantz, muga ezartzeko.
- 3 Mugitu ohartarazpenaren doikuntza-barra gorantz edo beherantz, datu-erabileraren ohartarazpen-maila ezartzeko.
Ezarritako mugara iristean, gailuak jakinarazi egingo dizu.

Hegazkin modua

Doikuntza honek haririk gabeko funtzio guztiak desaktibatzen ditu; hartara, sarerik gabeko zerbitzuak bakarrik erabil ditzakezu.

Doikuntza-pantailan, sakatu **Konexioak**, eta lerratu **Hegaldi modua** etengailua, aktibatzeko.



Ziurtatu gailua itzalita dagoela aireratzeko eta lur hartzeko prozeduretan. Aireratu ondoren, gailua hegazkin-moduan erabili ahal izango duzu, betiere hegazkineko langileek uzten badizute.

NFC eta ordainketa

Gailuak hurbileko komunikazio-etiketak (NFC), produktuei buruzko informazioa dakartenak, irakur ditzake. Halaber, funtzio hori erabil dezake ordainketak egiteko eta garraio-txartelak eta ikuskizunetako sarrerak erosteko, deskargatu beharreko aplikazioak deskargatuz gero.



NFC antena integratu bat dauka gailuak. Kontuz eta arretaz erabili gailua, hura ez hondatzeko.

NFC funtzioa erabiltzea

Erabili NFC funtzioa beste gailu batzuetara irudiak edo kontaktuak bidaltzeko eta produktuei buruzko informazioa irakurtzeko NFC etiketak erabiliz.

- 1 Doikuntza-pantailan, sakatu **Konexioak**, eta lerratu **NFC eta ordainketa** etengailua, aktibatzeko.

- 2 Jarri NFC antenaren eremua (gailuaren atzealdean dago) NFC etiketa batetik hurbil. Etiketaren informazioa bistaratuko da.

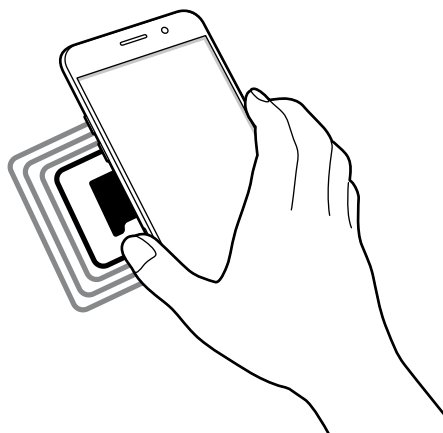

Egiaztatu gailuaren pantaila desblokeatuta dagoela. Bestela, gailuak ez ditu irakurriko NFC etiketak, eta ez du daturik jasoko.

Erosketa bat egitea NFC funtzioaren bidez

NFC funtzioa ordainketak egiteko erabili ahal izateko, aldez aurretik ordainketa mugikorretako zerbitzuaren bidez erregistratu beharko duzu. Erregistratzeko edo zerbitzuari buruzko informazio gehiago jasotzeko, galdetu zerbitzu-hornitzaileari.

- 1 Doikuntza-pantailan, sakatu **Konexioak**, eta lerratu **NFC eta ordainketa** etengailua, aktibatze-ko.
- 2 Jarri NFC antenaren eremua (gailuaren atzealdean dago) NFC txartel-irakurgailuaren gainean. Ordainketa-aplikazio lehenetsia konfiguratzeko, ireki doikuntza-pantaila, eta sakatu **Konexioak** → **NFC eta ordainketa** → **Ukitu eta ordaindu** → **ORDAINKETA** eta, ondoren, hautatu aplikazio bat.



Baliteke erabilgarri dauden ordainketa-aplikazio guztiak ez egotea ordainketa-zerbitzuen zerrendan.

Datuak bidaltzea

Zure gailuaren NFC antena beste gailu baten NFC antena ukitzean datuak trukatzeko.

- 1 Doikuntza-pantailan, sakatu **Konexioak** → **NFC eta ordainketa**, eta lerratu etengailua, aktibatze-ko.
- 2 Lerratu **Android Beam** etengailua, aktibatze-ko.
- 3 Aukeratu elementu bat, eta jarri beste gailuaren NFC antena zurea gailuaren NFC antenarekin kontaktuan.
- 4 Pantailan **Sakatu bidaltzeko** bistaratzen denean, sakatu gailuaren pantaila fitxategiak bidaltze-ko.



Bi gailuak aldi berean saiatzen badira datuak bidaltzen, fitxategi-transferentziak huts egin lezake.

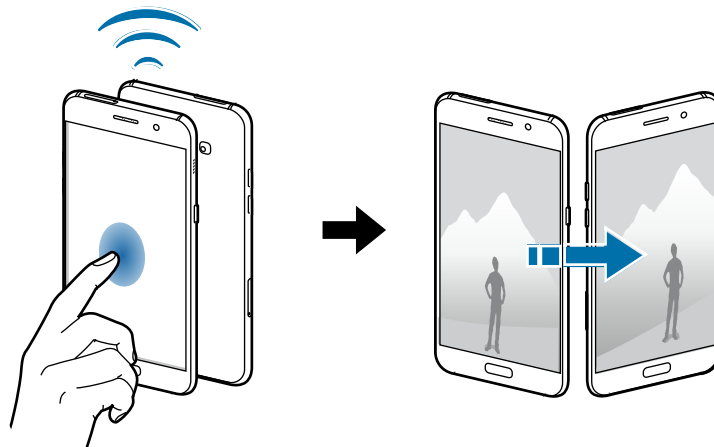

Konexio partekatua

Erabili gailua konexio partekatuko eremu baten modura, sareko konexio erabilgarririk ez dagoenean beste gailu batzuekin datu-konexioa partekatzeko. WiFi, USB edo bluetooth funtzioen bidez ezarri ahal izango dituzu konexioak.

Doikuntza-pantailan, sakatu **Konexioak** → **Partekatutako konexioa eta konexioa ka..**





Baliteke gastu gehigarriak ordaindu behar izatea funtzio hau erabiltzeagatik.

- **Partekatutako konexioa:** erabili Conexión compartida, datu mugikorren konexioa partekatze-ko ordenagailuekin edo beste gailu batzuekin.
- **Bluetooth ainguraketa:** modema bluetooth bidez erabiltzeko, gailuaren datu mugikorren konexioa partekatzeko ordenagailuekin edo beste gailu batzuekin, bluetooth bidez.
- **USB ainguraketa:** USB modem bat erabiltzeko, gailuaren datu mugikorren konexioa USB bidez ordenagailu batekin partekatu ahal izateko. Ordenagailu batera konektatzen denean, gailua ordenagailurako haririk gabeko modem gisa erabiltzen da.

Konexio partekatua erabiltzea

Erabili gailua Konexio partekatu eramangarri gisa, beste gailu batzuekin datu-konexioa partekatzeko.

- 1 Doikuntza-pantailan, sakatu **Konexioak** → **Partekatutako konexioa eta konexioa ka..** → **Partekatutako konexioa.**
- 2 Lerratu etengailua, aktibatzeke.
 -  ikonoa agertuko da egoera-barran. Gainerako gailuek zurea aurkitu ahal izango dute WiFi sareen zerrendan.
 - Konexio partekaturako pasahitz bat ezartzeko, sakatu  → **Konfiguratu Partekatutako konexioa**, eta aukeratu segurtasun-maila. Gero, idatzi pasahitza, eta sakatu **GORDE**.
- 3 Beste gailuaren pantailan, bilatu eta aukeratu zurea WiFi sareen zerrendan.
- 4 Gailua konektatuta dagoela, erabili datu mugikorren konexioa Internetera sartzeko.

Sare mugikorrak

Zure sare mugikorraren doikuntzak konfiguratzeko.

Doikuntza-pantailan, sakatu **Konexioak** → **Sare mugikorrak**.

- **Datu roaminga:** gailua konfiguratzeko, desplazamenduan dagoela datu-konexioak erabiltzeko.
- **Sare modua:** sare-mota bat aukeratzeko.
- **Sarbide izenak:** sarbide-puntuaren izenak konfiguratzeko (APN).
- **Sareko operadoreak:** sareak eskuz bilatzeko eta haietako bat aukeratzeko.

Kokapena

Aldatu kokapen-informazioaren baimenen doikuntzak. Doikuntza-pantailan, sakatu **Konexioak** → **Kokalekua**.

- **Kokapen metodoa:** sare bat hautatzeko eta, hala, gailua kokatzeko.
- **Hobetu zehaztasuna:** gailua konfiguratzeko WiFi funtzioa edo Bluetootha erabili dezan zure kokapenari buruzko informazioa zehaztasun gehiagorekin emateko, baita funtzioak desaktibatuta daudenean ere.
- **Berriki egindako kokapen eskaerak** uneko kokapenari buruzko informazioa zer aplikazioek eskatzen duten erakusten du, bai eta haiek zenbat bateria erabiltzen duten ere.
- **Kokapen zerbitzuak:** gailua erabiltzen ari den kokapen-zerbitzuak ikusteko.

Konexio-doikuntza gehiago

Beste funtzio bat zuk kontrolatzeko doikuntzak pertsonalizatzeko.

Doikuntza-pantailan, sakatu **Konexioak** → **Konexio ezarpen gehiago**.

- **Inguruko gailuak bilatzea:** konektatzeko gertu zer gailu dauden bilatu ditzan konfiguratzeko gailua.
- **Inprimatzea:** konfiguratu instalatutako inprimagailuaren pluginen doikuntzak. Eskuragarri dauden inprimagailuak bila ditzakezu edo bat eskuz gehitu, fitxategiak inprimatzeko. Informazio gehiago eskuratzeko, kontsultatu [Inprimatzea](#).
- **Mirror Link:** erabili Mirror Link funtzioa zure gailuko aplikazioak ibilgailu baten kontrol-unitateko pantailatik kontrolatzeko. Informazio gehiago eskuratzeko, kontsultatu [MirrorLink](#).
- **Download booster:** konfiguratu zure gailua, 30 MB baino gehiagoko fitxategiak bizkorrago deskargatzeko (WiFi sare baten bidez eta sare mugikor baten bidez aldi berean). Informazio gehiago nahi baduzu, kontsultatu [Download booster](#).



Baliteke funtzio hori erabilgarri ez egotea, zure herrialdearen edo zerbitzu-hornitzailearen arabera.

- **VPN:** konfiguratu sare pribatu birtualak (VPN), eta konektatu haietara.

Inprimatzea

Konfiguratu instalatutako inprimagailuaren pluginen doikuntzak. Konektatu gailua inprimagailu batekin Wi-Fi edo Wi-Fi Direct funtzioa erabiliz, eta inprimatu irudiak edo dokumentuak.





Gerta liteke beste inprimagailu batzuk ez izatea bateragarriak gailu honekin.

Inprimagailuko pluginak

Gehitu inprimagailuko pluginak, gailura konektatu nahi dituzun inprimagailuetarako.

- 1 Doikuntza-pantailan, sakatu **Konexioak** → **Konexio ezarpen gehiago** → **Inprimatzea** → **Deskargatu plugin-a**.
- 2 Bilatu inprimagailu baten osagarria **Play Storen**.
- 3 Aukeratu inprimagailuko plugin bat, eta instalatu.
- 4 Hautatu inprimagailuaren plugina, eta lerratu etengailua, aktibatzeke.
Gailuak gailua bera konektatuta dagoen WiFi sare berera konektatuta dauden inprimagailuak bilatuko dugu.

Inprimagailuak eskuz gehitzeko, sakatu  → **Gehitu inprimagailua** → **ADD PRINTER**. Inprimaketa-doikuntzak aldatzeko, sakatu  → **Inprimatzeko ezarpenak**.

Edukiak inprimatzea

Edukiak bistartzen dituzun bitartean (argazkiak edo dokumentuak adibidez), aukeren zerrendan sartu, sakatu **Inprimatu** → ▼ **Inprimagailu guztiak** eta, ondoren, hautatu inprimagailu bat.



Eskura dauden inprimatze-moduak edukiaren arabera alda litezke.

MirrorLink

Konektatu zure gailua ibilgailu batera MirrorLink aplikazioak haren unitate-kontrolarik kontrolatzeko.

Doikuntza-pantailan, sakatu **Konexioak** → **Konexio ezarpen gehiago** → **MirrorLink**.



MirrorLink-en 1.1 bertsioa edo berriagoa onartzen duten ibilgailuekin bateragarria da zure gailua.

Zure gailua MirrorLink bidez konektatzea ibilgailu batera

Funtzio hau lehenengoz erabiltzean, konektatu gailua WiFi sare batera edo sare mugikor batera.

1 Lotu gailua beste ibilgailuarekin, bluetooth bidez.

Informazio gehiago eskuratzeko, kontsultatu [Bluetootha darabilten beste gailu batzuetara konektatzea](#).

2 Konektatu gailua ibilgailura USB kable baten bidez.

Konektatutakoan, erabili kontrol-unitatearen pantailatik zure gailuaren MirrorLink aplikazioak.

MirrorLink konexioa amaitzea

Deskonektatu zure gailuaren eta ibilgailuaren arteko USB kablea.

Download booster

Zure gailua konfiguratzeko, 30 MB baino gehiagoko fitxategiak bizkorrago deskargatzeko (WiFi sare baten bidez eta sare mugikor baten bidez aldi berean). Zenbat eta WiFi sare indartsuagoa izan, orduan eta abiadura handiagoan egingo dituzu deskargak.

Doikuntza-pantailan, sakatu **Konexioak** → **Konexio ezarpen gehiago** → **Download booster**.



- Baliteke funtzio hau gailu batzuetan erabilgarri ez egotea.
- Baliteke gastu gehigarriak ordaindu behar izatea sare mugikorraren bidez fitxategiak deskargatuz gero.
- Fitxategi handiak deskargatzean, gerta liteke gailua berotzea. Gailuak tenperatura jakin bat gaitzen badu, funtzioa desaktibatu egingo da.
- Sarearen seinaleak ezegonkorak badira, baliteke funtzio honen abiadura eta errendimendua txikiagoak izatea.
- WiFi sareko konexioak eta sare mugikorrekoak datuak transferitzeko oso abiadura desberdinak badituzte, baliteke gailuak konexiorik azkarrena soilik erabiltzea.
- Funtzio honek HTTP 1.1 protokoloa eta HTTPS protokolo segurua onartzen ditu hiper-estua transferitzeko. Ezin da erabili beste protokolo batzuekin, hala nola FTPekin.

Soinuak eta bibrazioa:

Aldatu zure gailuko soinuen doikuntzak.

Doikuntza-pantailan, sakatu **Soinuak eta bibrazioa**.

- **Soinu modua:** gailua konfiguratzeko, soinu-profila edo profil isila erabiltzeko.
- **Bibratu eta jo doinua:** gailua konfiguratzeko, deiak jasotzean bibratu eta melodia bat erreproduzi dezan.
- **Bolumena:** dei-doinu, musika, bideo, sistema-soinu eta jakinarazpenen bolumena doitzeko.
- **Dei doinua:** dei- eta jakinarazpen-tonuen soinu-doikuntzak aldatzeko.
- **Dardara modua:** bibrazio-eredu bat aukeratzeko.
- **Jakinarazpen soinuak:** jakinarazpen-soinu lehenetsi bat hautatzeko. Aplikazio batzuen jakinarazpen-doikuntzak ere alda ditzakezu.
- **Ez molestatu:** onartutako salbuespenen kasuan izan ezik, sarrerako deiak eta jakinarazpen-soinuak isilarazteko moduan konfiguratzeko telefonoa.
- **Ukim. soinuak:** gailua konfiguratzeko, ukipen-pantailan aplikazio bat edo aukera bat hautatzen duzun bakoitzean soinu bat egin dezan.
- **Pantaila blokeo soinuak:** gailua konfiguratzeko, ukipen-pantaila blokeatzen edo desblokeatzen duzunean soinu bat egin dezan.
- **Soinua kargatzen:** gailua konfiguratzeko, soinu bat egin dezan kargagailu batera konektatzen denean.
- **Telef. teklatuaren tonuak:** gailua konfiguratzeko, teklatuko teklak sakatzean soinua egin dezan.
- **Teklatuaren soinua:** gailua konfiguratzeko, tekla bat sakatzean soinua egin dezan.
- **Soinu kalit. eta efektuak:** soinu-doikuntza osagarriak konfiguratzeko.

Jakinarazpenak

Aplikazio bakoitzaren jakinarazpen-doikuntzak aldatu ditzakezu.

Doikuntza-pantailan, sakatu **Jakinarazpenak**.

Jakinarazpenen doikuntzak pertsonalizatzeko, sakatu **AURRERATU** eta hautatu aplikazio bat.

- **Onartua:** hautatutako aplikazioaren jakinarazpenak onartzeko.
- **Ezarri lehentasun gisa:** jakinarazpen-paneleko goiko aldean jakinarazpenak bistaratzen ditu, eta **Ez molestatu** aukera aktibatuta dagoenean onartutako jakinarazpenen zerrendan sartzen ditu.
- **Aurrebista gainerakorrak:** jakinarazpenen aurrebistak bistaratzen ditu leiho gainerakorretan.
- **Erakutsi blokeo pantailan:** pantaila blokeatuan, hautatutako aplikazioaren jakinarazpenak bistaratzen ditu.
- **Erakutsi blokeo pant. edukia:** pantaila blokeatuan, hautatutako aplikazioaren jakinarazpenen edukiak bistaratzen ditu.
- **Ezarpen gehiago:** hautatutako aplikazioaren jakinarazpenen konfigurazio gehigarria pertsonalizatzeko.

Pantaila

Aukerak

Aldatu pantailaren doikuntzak.

Doikuntza-pantailan, sakatu **Pantaila**.

- **Argitasuna:** pantailaren distira doitzeko.
- **Argi urdinaren iragazkia:** argi urdinaren iragazkia aktibatzeko eta iragazki-doikuntzak aldatzeko balio du. Informazio gehiago lortzeko, kontsultatu [Argi urdinaren iragazkia](#) atala.
- **Letra mota:** letra-tipoa eta -tamaina aldatzeko.
- **Pantaila modua:** pantaila modua aldatzeko, pantailaren kolorea eta kontrastea doitzeko.
- **Modu erraza:** modu errazera aldatzeko, ikonoak handiago bistara daitezen eta pantaila nagusiaren diseinua sinpleagoa izan dadin. Informazio gehiago eskuratzeko, ikusi [Modu erraza](#).
- **Ikonoen markoak:** ikonoak nabarmentzeko atzeko aldea motelduta bistara dadin ezartzeko.

- **Always On Display:** gailua konfiguratzeko irudia edo informazioa bistaratu dezan pantaila itzalita dagoenean. Informazio gehiago nahi baduzu, ikusi [Always On Play](#).
- **Egoera barra:** doikuntzak pertsonalizatzeko egoera-barran azken hiru jakinarazpenak eta bateriaren egoera bakarrik bistara ditzan.
- **Pantailaren denbora muga:** pantailaren atzeko argiztapena itzali aurretik zenbat denbora igarotzea nahi duzun hautatzeko.
- **Mantendu pant. itzalita:** gailua konfiguratzeko pantaila ez dadin piztu leku ilun batean dagoenean (adibidez, poltsikoan edo poltsan).
- **Pantaila babeslea:** gailua konfiguratzeko, pantaila-babesa martxan jar dezan kargatzen ari denean edo oinarri batera konektatuta dagoenean.

Argi urdinaren iragazkia

Ikusmen-nekea murriztu dezakezu pantailak igortzen duen argi urdin kantitatea murriztuta.



HDR bideo-zerbitzu eksklusiboetako HDR bideoak bistaratzen dituzunean (adibidez, Amazon video), ez da argi urdinaren iragazkia aplikatuko.

- 1 Doikuntza-pantailan, sakatu **Pantaila** → **Argi urdinaren iragazkia**, eta, gero, sakatu **Gaitu orain** aukeraren etengailua, aktibatzeke.
- 2 Lerratu doikuntza-barra, iragazkiaren opakutasuna doitzeko.
- 3 Programatzeko eta pantailari argi urdinaren iragazkia aplikatzeko, sakatu **Gaitu programatua** etengailua, aktibatzeke, eta hautatu aukera bat.
 - **Ilunabarretik egunsentira:** gailua konfiguratzeko argi urdinaren iragazkia gauez aplikatu dezan eta goizez desaktibatu, kokapenaren arabera.
 - **Programatu modu pertsonalizatua:** argi urdinaren iragazkirako denbora-tarte jakin bat konfiguratzeko.

Modu erraza

Modu errazarekin, erabiltzaileak errazago molda daitezke mugikorrarekin, formatu sinpleagoa baitu, eta, pantaila nagusian, ikono handiagoak.



Baliteke aplikazioen funtzio batzuk erabilgarri ez egotea modu errazean.

Modu errazera aldatzea

- 1 Doikuntza-pantailan, ukitu **Pantaila** → **Modu erraza** → **Modu erraza**.
- 2 Hautatu aplikazioak **Aplikazio errazak** aukeran, diseinu errazago bat aplikatzeko.
- 3 Sakatu **AMAITUTA**.

Modu estandarrera itzultzea

Lerratu hatza ezkerrera pantaila nagusian, eta sakatu **Ezarpenak** → **Pantaila** → **Modu erraza** → **Modu estandarra** → **AMAITUTA**.

Lasterbideak administratzea

Pantaila nagusian aplikazio baterako lasterbide bat gehitzeko, lerratu hatza ezkerrera, sakatu , eta, gero, aukeratu aplikazio bat.

Pantaila nagusian kontaktu baten lasterbide bat gehitzeko, lerratu hatza eskuinera, eta sakatu .

Pantaila nagusitik lasterbide bat ezabatzeko, sakatu **EDITATU**, eta aukeratu aplikazio bat edo kontaktu bat,  erabiliz.

Pantaila-atzealdeak eta gaiak

Pantaila nagusiko eta blokeo-pantailako pantaila-atzealdearen doikuntzak alda ditzakezu edo zenbait gai aplikatu gailuari.

Doikuntza-pantailan, sakatu **Horma paperak eta gaiak**.

Funtzio aurreratuak

Aukerak

Funtzio aurreratuak aktibatu ditzakezu eta horiek kontrolatzeko doikuntzak aldatu. Doikuntza-pantailan, sakatu **Eginbide aurreratuak**.



Gailua gogorregi astinduz edo kolpatuz gero, funtzio batzuk aktibatu egin daitezke ustekabeen.

- **Smart stay:** gailua konfiguratzeko, atzeko argiztapena ez dadin itzali zu pantailara begira zauden bitartean.
- **Jokoak:** Game Launcher eta Game Tools ikonoak aktibatzeke eta jokoei lotutako doikuntzak aldatzeko. Informazio gehiago nahi baduzu, ikusi [Game Launcher](#).
- **Identifikatu gorde gabeko zenbakiak:** gailua konfiguratzeko gordeta ez daukazun telefono-zenbakiak identifika ditzan mezu bat edo dei bat jasotzen duzunean.



Baliteke funtzio hori erabilgarri ez egotea, zure herrialdearen edo zerbitzu-hornitzailearen arabera.

- **Esku bakarreko eragiketa:** esku bakarrarekin erabiltzeko modua aktibatzeke, erosoago erabil dezazun gailua esku bakarrarekin.



Baliteke funtzio hori erabilgarri ez egotea, zure herrialdearen edo zerbitzu-hornitzailearen arabera.

- **Kameramen Abiarazte azkarra:** gailua konfiguratzeko, hasierako tekla bitan azkar-azkar sakatuta kamera abiaraz dezan.
- **Gesto de vista emergente:** gailua konfiguratzeko aplikazio-pantaila [leiho gainerakorraren ikuspegian](#) ikusteko. Ikusi Pantaila gainerakorraren ikuspegia atala, informazio gehiago lortzeko.



Baliteke funtzio hori erabilgarri ez egotea, zure herrialdearen edo zerbitzu-hornitzailearen arabera.

- **Kaptura osoa:** gailua konfiguratzeko zenbait pantailatan dagoen edukia har dezan eta pantaila-argazkia berehala moztu eta parteka dezan.
- **Irristatu esku-azpia kapturatzeko:** gailua konfiguratzeko, pantaila-irudi bat egin dezan esku pantailan zehar ezkerredera nahiz eskuinera mugituta. Hartutako irudiak ikusteko, jo [Galeria](#) atalera.



Zenbait aplikazio eta funtzio erabiltzen ari zaren bitartean ezin da hartu pantaila-argazkiak.

- **Direct call:** ahots-dei bat egiteko gailua altxatuta eta belarritik hurbil atxikita, dei baten, mezu baten nahiz kontaktu baten xehetasunak ikusten dituzun bitartean.
- **Smart alert:** gailua konfiguratzeko, hura altxatzean dei galduak edo mezu berriak badaude alerta bat egin dezan.



Baliteke funtzio hau ez erabilgarri egotea pantaila piztuta badago edo gailua gainazal lau batean ez badago.

- **Mututzeko aukera erraza:** gailua konfiguratzeko, esku-ahurra mugituz edo pantaila behera begira jarriz sarrerako deien edo alarmen soinua desaktiba dezan.
- **Bidali SOS mezua:** gailua konfiguratzeko, pizteko/itzaltzeko botoia hiru aldiz sakatutakoan laguntza-mezuak bidal ditzan. Mezuekin batera soinu-grabazioak bidal diezazkiekezu hartzaileei. Informazio gehiago nahi baduzu, ikusi [SOS mezuak bidaltzea](#).
- **Partek. zuzenean:** gailua konfiguratzeko erabilera partekatuko aukeren panelean bistara dezan norekin jarri zaren harremanetan edukia zuzenean partekatzeko.

SOS mezuak bidaltzea

Larrialdi-egoera batean bazaude, sakatu hiru aldiz, azkar-azkar, pizteko/itzaltzeko botoia. Gailuak mezuak bidaliko dizkie zure larrialdietarako kontaktuei. Mezu horietan, zure kokapen-datuak ere bidaliko zaizkie.

1 Doikuntza-pantailan, sakatu **Eginbide aurreratuak** → **Bidali SOS mezua**, eta, gero, lerratu etengailua, aktibatzeke.

2 Segitu pantailan agertuko diren jarraibideei larrialdietarako kontaktuak eransteke, oraindik egin ez baduzu.

Laguntza-mezuak audio-grabazioekin edo argazkiekin bidaltzeko, lerratu **Erantsi audio grabaketa** edo **Erantsi argazkiak** etengailua aktibatzeke.



Baliteke **Erantsi argazkiak** aukera erabilgarri ez egotea, herrialdearen edo zerbitzu-hornitzailearen arabera.

Larrialdietarako kontaktuak eranstea

Doikuntza-pantailan, sakatu **Eginbide aurreratuak** → **Bidali SOS mezua** → **Bidali mezuak honi** → **GEHITU**. Sakatu **Kontaktua sortu**, eta idatzi kontaktu baten informazioa. Bestela, sakatu **Aukeratu kontaktuetatik**, lehendik dagoen kontaktu bat gehitzeko larrialdietarako kontaktu gisa.

Gailuaren mantentze-lanak

Gailuaren mantentze-lanak egiteko funtzioak hauen egoerari buruzko ikuspegi orokorra ematen du: gailuaren bateria, biltegitratzea, RAM memoria eta segurtasun-sistema. Bestalde, hatzarekin ukituz automatikoki optimizatzen da gailua.



‘Optimizazio bizkorra’ funtzioa erabiltzea

Doikuntza-pantailan, sakatu **Gailuaren mantentze lanak** —> **KONPONDU** edo **OPTIMIZATU**

‘Optimizazioa bizkorra’ funtzioak gailuaren errendimendua hobetzen du, honela:

- Biltegitratzeko lekua eginda.
- Behar ez diren fitxategiak ezabatuta eta atzeko planoan exekutatzen ari diren aplikazioak itxita.
- Bateriaren erabilera irregularra kudeatuta.
- Malwarea bilatzeko analisiak eginda.

Bateria

Egiaztatu bateriaren karga-maila eta gailuari zenbat denbora geratzen zaion hura agortu aurretik. Gailuko bateriak karga gutxi duenean, aurreztu bateria energia aurrezteko funtzioa aktibatuta.

Doikuntza-pantailan, sakatu **Gailuaren mantentze lanak** → **Bateria**.





- Geratzen den erabilera-denborak erakusten du zenbat denbora gelditzen den bateria erabat agortu arte. Kargatze-denbora aldatu egin liteke, gailuaren doikuntzen eta funtzionamendu-baldintzen arabera.
- Energia aurrezteko modua erabiltzen duten aplikazioen jakinarazpenak ezingo dituzu jaso.

Bateria kudeatzea

Bateria aurreztu dezakezu bigarren planoan exekututzen diren aplikazio jakin batzuek bateria erabiltzea saihestuz.

Aplikazioak erabiltzen ari zarenean, markatu aplikazio-zerrendan, eta sakatu **AHORRAR**.

Horrez gainera, sakatu  → **Ezarpen aurreratuak** eta, gero, **Ezarri inaktibo gisa** etengailua, aplikazioak erabiltzen ari ez zarenean aukera hori aktibatzeko.

Gailua konfiguratu dezakezu bateria bizkorrago kargatu dezan. Sakatu  → **Ezarpen aurreratuak** eta lerratu **Kable bidezko kargatzea** etengailua, aktibatzeko.



Baliteke funtzio hori erabilgarri ez egotea, zure herrialdearen edo zerbitzu-hornitzailearen arabera.

Biltegitratzea

Ikusi zenbat memoria erabil daitekeen eta zenbat dagoen erabilita.

Doikuntza-pantailan, sakatu **Gailuaren mantentze lanak** → **Biltegitratzea**



Barne-memoriaren gaitasuna zehaztutakoa baino txikiagoa da, sistema eragileak eta lehenetsitako aplikazioek haren zati bat hartzen baitute. Eskuragarri dagoen gaitasuna aldatu egin liteke gailua eguneratu ondoren.

Memoria kudeatzea

Fitxategi hondarrak ezabatzeko (adibidez, caché memoria), sakatu **GARBITU**. Fitxategiak ezabatzeko edo erabiltzen ez dituzun aplikazioak desinstalatzeko, hautatu kategoría bat **Erabiltzeileen datuak** aukeran. Ondoren, markatu hautatu nahi duzun elementua, eta sakatu **EZABATU** edo **DESINSTALATU**.

RAM

Doikuntza-pantailan, sakatu **Gailuaren mantentze lanak** → **RAM**.

Erabiltzen ari zaren RAM kantitatea murriztu eta gailua bizkortzeko, markatu aplikazioak aplikazio-zerrendan eta sakatu **GARBITU**.

Segurtasuna

Ikusi gailuaren segurtasun-egoera. Funtzio honek gailua analizatzen du malware bila.

Doikuntza-pantailan, sakatu **Gailuaren mantentze lanak** → **Gailuaren seg.**

Aplikazioak

Gailuen aplikazioak kudeatzeko eta horien konfigurazioa aldatzeko aukera ematen du. Aplikazioaren erabilerari buruzko informazioa ikus dezakezu, jakinarazpenen do baimenen doikuntzak aldatu edo behar ez dituzun aplikazioak desgaitu.

Doikuntza-pantailan, sakatu **Aplikazioak**.

Blokeo- eta segurtasun-pantaila

Aukerak

Aldatu doikuntzak, gailua eta SIM edo USIM txartela babesteko. Doikuntza-pantailan, sakatu **Pan. blokeo eta segurtas.**



Eskuragarri dauden aukerak aldatu egin litezke, pantaila desblokeatzeko aukeratutako moduaren arabera.

- **Pantaila blokeo mota:** pantaila blokeatzeko modua aldatzeko.
- **Informazioa eta aplikazio lasterbideak:** pantaila blokeatuta dagoela bistaratzen diren elementuetako doikuntzak aldatzeko.
- **Blokeo pantailako jakinarazpenak:** pantaila blokeatuta dagoela jakinarazpenen edukia bistaratzean nahi duzun ala ez konfiguratzeko eta zer jakinarazpen bistaratu aukeratzeko.
- **Segurtasun blokeoaren ezarpenak:** hautatutako blokeatze-moduaren pantaila blokeatzeko doikuntzak aldatzeko.

- **Hatz markak:** zure hatz-markak gailuan erregistra ditzakezu, gailua babesteko edo Samsung accounten saioa hasteko. Ikusi [Hatz-marken bidezko ezagutza](#) atala, informazio gehiago lortzeko.
- **Bilatu nire mugikorra:** gailua aurkitzen lagunduko dizun mugikor-bilatzailearen funtzioa aktibatzen zein desaktibatzen. Sartu Find My Mobile (findmymobile.samsung.com) webgunean, galdutako edo lapurtutako gailua arakatu eta kontrolatzeko.
- **Iturri ezezagunak:** gailua konfiguratzeko, iturri ezezagunetako aplikazioak instala ditzan.
- **Karpeta segurua:** karpeta seguru bat sortzeko, zure eduki pribatua eta aplikazioak babestu ditzan. Informazio gehiago nahi baduzu, ikusi [Karpeta segurua](#).
- **Abiarazte segurua:** gailua babesteko, gailua pizteko sartu beharreko desblokeatze-kode bat konfiguratu. Desblokeatze-kodea sartu behar duzu, gailua pizteko eta mezuak eta jakinarazpenak jasotzeko.
- **Enkriptatu SD txartela:** gailua konfiguratzeko, memoria-txarteleko fitxategi guztiak zifratu ditzan.



Doikuntza hau aktibatuta dagoela balio lehenetsiak jartzen badizkiozu berriro gailuari, gailuak ezin izango ditu irakurri zifratutako fitxategiak. Desaktibatu doikuntza hori gailua leheneratu aurretik.

- **Bestelako segurtasun ezarpenak:** segurtasuneko aukera gehigarriak kontrolatzeko.

Hatz-markak ezagutzea

Hatz-markak ezagutzeko aukerak funtziona dezan, hatz-marken informazioa gailuan erregistratu eta biltegitatu behar da. Erregistratu ondoren, gailua konfiguratu dezakezu ondorengo funtzioetan hatz-markak ezagutzeko aukera erabiltzeko:

- Pantaila blokeatzea
- Web-saioa hastea
- Samsung account egiaztatzea
- Karpeta segurua
- Samsung Pay



- Baliteke funtzio hori erabilgarri ez egotea, zure herrialdearen edo zerbitzu-hornitzai-
learen arabera.
- Hatz-markak ezagutzeko aukerak hatz-marka bakoitzaren bereizgarriak erabiltzen
ditu gailuaren segurtasuna hobetzeko. Oso baxua da hatz-marken sentsoreak bi hatz-
marka desberdin nahasteko probabilitatea. Baina, hatz-markak oso antzekoak baldin
badira (oso zaila da hori), gerta daiteke sentsoreak berdintzat jotzea.
- Hatz-marka erabiltzen baduzu pantaila blokeatzeko modu gisa, ezingo duzu pantaila
desblokeatzeko erabili gailua piztean. Gailua erabiltzeko, pantaila desblokeatu behar
duzu hatz-marka erregistratu zenuenean konfiguratu zenuen patroia, PINa edo pa-
sahitza erabilita. Ez ahaztu patroia, PINa edo pasahitza.
- Zure hatz-markak ez baditu ezagutzen, desblokeatu gailua hatz-marka erregistratzean
ezarri zenuen patroia, PINa edo pasahitza erabilita, eta, gero, berriro erregistratu hatz-
markak. Patroia, PINa edo pasahitza ahazten bazaizu, ezingo duzu gailua erabili, baldin
eta berrezartzen ez baduzu. Samsungek ez ditu bere gain hartzen ez datuen galerak ez
desblokeatze-kodeak ahaztu izanagatik sortutako eragozpenak.

Gailuak zure hatz-markak hobeto ezagutzeko

Hatzak gailuaren gainean jartzen dituzunean, kontuan izan funtzioaren errendimenduari eragin die-
zaioketen baldintza hauek:

- Hasierako botoiak hatz-markak ezagutzeko sentsore bat du. Kontuz ibili, hasierako botoia ez
dadin marratu metalezko objektuekin, hala nola txanpon, giltza edo lepokoekin.
- Gailuak dakarren pantaila-babesleak eragin dezake hatz-markak ezagutzeko sentsorearen fun-
tzionamenduan akatsak gertatzea. Kendu pantaila-babeslea hatz-markak ezagutzeko sentikor-
tasuna hobetzeko.
- Ziurtatu hatz-markak ezagutzeko eremua eta zure hatzak garbi eta lehor daudela.
- Baliteke gailuak hatz-markak ez ezagutzea, zimurrak edo orbainak badituzte.
- Baliteke gailuak ez ezagutzea hatz txiki edo finen markak.
- Hatza tolesten baduzu edo hatz baten punta bakarrik erabiltzen baduzu, baliteke gailuak ez
ezagutzea zure hatz-markak. Ziurtatu hasierako tekla erabat estali duzula hatzarekin.
- Hobeto ezagutzeko, erregistratu gailuko lanak egiteko sarrien erabiltzen duzun eskuko hatz-
markak.
- Inguru lehorretan, baliteke elektrizitate estatikoa pilatzea gailuan. Ahal dela, ez erabili funtzio
hau leku lehorretan. Bestela, funtzioa erabili aurretik, deskargatu elektrizitate estatikoa meta-
lezko objektu bat ukituz.

Hatz-markak erregistratzea

- 1 Doikuntza-pantailan, sakatu **Pan. blokeo eta segurtas.** → **Hatz markak.**
- 2 Pantaila blokeatzeko aurrez ezarritako modua erabilia desblokeatu pantaila. Pantaila blokeatzeko modurik ez baduzu ezarri, sortu ezazu bat.
- 3 Jarri hatza Hasierako teklan.
- 4 Gailuak hatza detektatzen duenean, altxa ezazu eta jarri berriro hasteko botoiaren gainean. Errepikatu ekintza hori hatza gora edo behera mugituta, hatz-marka erregistratuta geratu arte. Hatz-marka bidez blokeatzeko pantaila gainerakor bat agertzen bada, sakatu **GAITU** pantaila hatz-markarekin desblokeatzeko.

Hatz-markak ezabatzea

Erregistratutako hatz-markak ezaba ditzakezu.

- 1 Doikuntza-pantailan, sakatu **Pan. blokeo eta segurtas.** → **Hatz markak.**
- 2 Pantaila blokeatzeko aurrez ezarritako modua erabilia desblokeatu pantaila.
- 3 Sakatu **EDITATU**.
- 4 Hautatu ezabatu nahi dituzu hatz-markak, eta sakatu  → **Kendu**.

Samsung account pasahitza egiaztatzea

Erabili hatz-markak Samsung account-eko pasahitza egiaztatzeko. Hatz-marka bat erabil dezakezu pasahitza idatzi ordez, adibidez **Galaxy Aplikaz.**-eko edukiak erostean.

- 1 Doikuntza-pantailan, sakatu **Pan. Blokeo eta segurtas.** → **Hatz markak.**
- 2 Pantaila blokeatzeko aurrez ezarritako modua erabilia desblokeatu pantaila.
- 3 Lerratu **Samsung account** etengailua, aktibatzeke.
- 4 Hasi saioa zure Samsung Account-en.

Hatz-markak erabiltzea kontuen saioak abiarazteko

Pasahitza behar duten webguneetako saioak abiarazteko, zure hatz-markak erabil ditzakezu.



Funtzio hau bakarrik dago **Internet** aplikazioaren bidez sartzen zaren webguneetan.

- 1 Doikuntza-pantailan, sakatu **Pan. blokeo eta segurtas.** → **Hatz markak.**
- 2 Pantaila blokeatzeko aurrez ezarritako modua erabilita desblokeatu pantaila.
- 3 Lerratu **Web saio hasiera** etengailua, aktibatzeke.
- 4 Ireki hatz-marka digitalarekin abiarazi nahi duzun webgunea.
- 5 Idatzi zure erabiltzaile-izena eta pasahitza, eta, ondoren, sakatu webgunearen saioa hasteko botoia.
- 6 Hautatu **Hasi saioa hatz markekin**, eta sakatu, **GOGORATU.**
Zure hatz-marka erabil dezakezu kontua eta pasahitza egiaztatzeke, eta webguneko saioa abiarazteke.

Samsung Pay-rekin hatz-marka erabiltzea

Samsung Pay-rekin hatz-markak erabil ditzakezu ordainketa bizkor eta seguru egiteko. Informazio gehiago nahi baduzu, ikusi [Samsung Pay](#) atala.



Baliteke Samsung Pay erabilgarri ez egotea, herrialdearen edo zerbitzu-hornitzailearen araber.

Pantaila desblokeatzea zure hatz-marken bidez

Pantaila hatz-markarekin desblokeatu dezakezu patroiarekin, PINarekin edo pasahitzarekin egin beharrear.

- 1 Doikuntza-pantailan, sakatu **Pan. Blokeo eta segurtas.** → **Hatz markak.**
- 2 Pantaila blokeatzeko aurrez ezarritako modua erabilita desblokeatu pantaila.
- 3 Lerratu **Hatz aztarnen desblokeoa** etengailua, aktibatzeke.
- 4 Pantaila blokeatuta dagoela, jarri hatza hasteko botoian, zure hatz-marka digitala eskaneatzeko.

Hodeia eta kontuak

Sarrera

Sinkronizatu, berrezarri edo egin zure gailuko datuen segurtasun-kopia bat Samsung Cloud erabiliz, edo berrezarri gailua. Kontuak erregistra eta kudeatu ditzakezu, hala nola zure Samsung account edo Googleko kontua, eta datuak beste gailu batzuetara edo batzuetatik transferitu Smart Switch erabiliz.



Datuen segurtasun-kopia bat egin aldizka leku seguru batean, esaterako Samsung Cloud-en edo ordenagailuan, berrezarri ahal izateko baldin eta datuak hondatzen badira edo galtzen badira nahi gabe fabrikako datuak berrezarri direlako.

Samsung Cloud

Samsung Clouden modu seguruan gorde nahi duzun edukia kudeatu dezakezu. Begiratu Samsung Cloud-en biltegitratzearen erabilera-egoera, eta sinkronizatu, leheneratu edo egin zure datuen segurtasun-kopia bat.

Doikuntza-pantailan, sakatu **Hodeia eta kontuak** → **Samsung Cloud**.

Hodeiaren erabilera

Begiratu Samsung Cloud-en zenbat leku ari zaren erabiltzen gordetzeko eta zer kantitate erabiltzen ari zaren datuen arabera. Gailu zaharretako datuen segurtasun-kopiak ere ezaba ditzakezu datuak berrezarri eta gero.

Sinkronizazio-doikuntzak

Pertsonalizatu zuren datuen (kontaktuak, egutegiko gertaerak, irudiak eta bideoak) sinkronizazio-doikuntzak.

Segurtasun-kopiak egitea eta berrezartzea

Egin aplikazioko datuen eta gailuko doikuntzen segurtasun-kopia bat Samsung Cloud-en, eta berrezarri behar dituzuenean. Kontsultatu [Segurtasun-kopiak egitea edo datuak berrezartzea](#), informazio gehiago eskuratzeko.

Kontuak

Gehitu zure Samsung account, Googleko kontua edo beste kontu batzuk, sinkronizatzeko.

Kontuak gehitzea

Gailuak erabiltzen dituen aplikazioetako batzuetarako kontu bat erregistratua izan behar da. Sortu kontuak gailuari etekinik handiena ateratzeko.

1 Aplikazio-pantailan, sakatu **Hodeia eta kontuak** → **Kontuak** → **Gehitu kontua**.

2 Hautatu kontuaren zerbitzua.

3 Jarraitu pantailan agertuko diren jarraibideei kontuaren konfigurazioa osatzeko.

Edukiak zure kontuekin sinkronizatzeko, aukeratu kontu bat, eta sinkronizatu nahi dituzun elementuak.

Kontuak ezabatzea

Doikuntzen pantailan, sakatu **Hodeia eta kontuak** → **Kontuak**, hautatu kontu baten izena, hautatu ezabatu nahi duzun kontua, eta, ondoren, sakatu  → **Kendu kontua**.

Segurtasun-kopia

Aldatu doikuntzak, doikuntzak eta datuak kudeatzeko.

Aplikazio-pantailan, sakatu **Hodeia eta kontuak** → **Babeskopia**.

Samsung account

- **Egin nire datuen babes-kopia:** Samsungen zerbitzarian dauden informazio pertsonalaren eta datuen segurtasun-kopia egiteko. Segurtasun-kopiak automatikoki egiteko ere konfiguratu dezakezu gailua.
- **Berrezarri:** informazio pertsonala eta aplikazioen datuak Samsung accounteko segurtasun-kopiatik berreskuratzeko.

Googleko kontua

- **Egin nire datuen babes-kopia:** gailua konfiguratzeko, zure doikuntzen eta aplikazioetako datuen segurtasun-kopia egin dezan Googleren zerbitzari batean.
- **Babes kopia kontua:** segurtasun-kopien Googleko kontua konfiguratzeko edo editatzeko.
- **Berrezarpen automatikoa:** aplikazioa berriro instalatzean Googleren zerbitzaritik automatikoki berrezar daitezten aplikazioetako doikuntzak eta datuak.

Google

Konfiguratu Googleren funtzioetako batzuen doikuntzak. Doikuntza-pantailan, sakatu **Google**.

Irisgarritasuna

Konfiguratu doikuntza batzuk, gailuaren irisgarritasuna hobetu ahal izateko. Informazio gehiago eskuratzeko, kontsultatu [Irisgarritasuna](#).

Doikuntza-pantailan, sakatu **Erabilgarritasuna**.

- **Ikusmena:** ikusmen-desgaitasuna duten erabiltzaileek mugikorra errazago erabil dezaten konfigurazioa pertsonalizatzeko.
- **Entzumena:** entzumen-desgaitasuna duten erabiltzaileek mugikorra errazago erabil dezaten konfigurazioa pertsonalizatzeko.
- **Gaitasun murriztua eta elkarreragina:** eskuak erabiltzeko zailtasunak dituzten erabiltzaileek mugikorra errazago erabil dezaten konfigurazioa pertsonalizatzeko.
- **Keinu bidezko blokeoa:** pantaila desblokeatzeko norabide-konbinazioaren doikuntzak aldatzeko.
- **Zuzeneko sarbidea:** gailua konfiguratzeko, hasierako botoia hiru aldiz bizkor sakatuta hautatutako irisgarritasuneko menuak ireki ditzan.
- **Jakinarazpen gogorazlea:** gailua konfiguratzeko tarte horretan begiratu ez dituzun jakinarazpenen berri emateko.
- **Deiak erantzutea eta amaitzea:** gailua konfiguratzeko deiei erantzun diezaien edo deiak amaitu ditzan hasteko edo pizteko botoia sakatuta eta ahots-komandoak erabilia.
- **Ukipen bakarra:** gailua konfiguratzeko, sarrerako deiak kontrolatzeko botoia ukituz botoia lerratuz kontrolatu beharrean.
- **Kudeatu erabilgarritasuna:** irisgarritasun-doikuntzak esportatzeko edo inportatzeko, beste gailu batzuekin partekatu ahal izateko.
- **Zerbitzuak:** gailuan instalatuta dauden irisgarritasun-zerbitzuak ikusteko.

Kudeaketa orokorra

Sistemaren doikuntzak pertsonalizatu ditzakezu, edo gailuko jatorrizkoak berrezarri. Doikuntza-pantailan, sakatu **Kudeaketa orokorra**.

- **Hizkuntza eta idazketa:** hautatu gailuaren hizkuntzak, eta aldatu teklatuaren edo ahotsa sartzeko moduaren doikuntzak. Baliteke aukera batzuk erabilgarri ez egotea, hautatutako hizkuntzaren arabera.
- **Data eta ordua:** doikuntza hauetara sartu eta aldatu ditzakezu, zure gailuan eguna eta ordua agertzeko modua konfiguratzeko.



Bateria guztiz deskargatuta edo gailutik kanpo badago, eguna eta ordua berrabiarazi egingo dira.

- **Jarri gurekin harremanetan:** galderak edin ditzakezu, edo sarrien egiten diren erantzunak ikusi. Informazio gehiago nahi baduzu, ikusi [Samsung Members](#) atala.
- **Salatu diagnostiko infor.:** gailua konfiguratzeko, diagnostikoen eta gailuaren erabileraren informazioa automatikoki bidal dezan Samsungera.
- **Marketin informazioa:** Samsungen marketineko informazioa jaso nahi duzun ala ez aukeratzeko (eskaintza bereziak, kideentzako abantailak eta albiste-buletinak).
- **Berrezarri:** gailuaren doikuntzak berrezartzeko edo fabrikako datuak berrezartzeko.

Softwarea eguneratzea

Gailuko softwarea eguneratu dezakezu edo eguneratze-doikuntzak aldatu. Doikuntza-pantailan, sakatu **Software eguneratzea**.

- **Deskargatu eguneraketak eskuz:** eguneraketak eskuz bilatzeko eta instalatzeko.
- **Deskargatu eguneraketak auto.:** gailua konfiguratzeko eguneraketak automatikoki bilatu eta deskargatu ditzan, WiFi-sare batera konektatuta dagoenean.
- **Software eguneraketa program.:** gailua konfiguratzeko deskargatutako eguneraketak une jakin batean instala ditzan.

Erabiltzailearen eskuliburua

Ikusi gailua eta aplikazioak erabiltzeko edo doikuntza garrantzitsuak konfiguratzeko ikasteko informazioa.

Doikuntza-pantailan, sakatu **Erabiltzailearen eskuliburua**.

Gailuari buruz

Gailuari buruzko informazioa eskuratzeko, gailuaren izena editatzeko edo gailuaren softwarea eguneratzeko balio du.

Doikuntza-pantailan, sakatu **Gailuari buruz**.

Eranskina

Arazoak konpontzea

Samsungen Laguntza Teknikoko Zerbitzuaren zentroarekin harremanetan jarri aurretik, egin proba hauekin: Litekeena da egoerak batzuk zure gailuan ez aplikatzea.

Gailua pizten duzunean edo erabiltzen ari zarenean, kode hauetako bat sartzeko eskatzen dizu:

- Pasahitza: gailua blokeatuta badago, gailuari ezarri zenion pasahitza idatzi behar duzu hura desblokeatzeko.
- PINa: gailua lehen aldiz erabiltzean edo PIN kodearen eskaera aktibatuta dagoenean, SIM edo USIM txartelarekin batera emandako PIN kodea sartu behar duzu. Funtzio hori desaktibatzeke, erabili **SIM txartela blokeatu** menua.
- PUK: SIM edo USIM txartela blokeatuta dago; normalean, PINa behin baino gehiagotan gaizki idazteagatik. Zerbitzu-hornitzaileak emandako PUK kodea sartu beharko duzu.
- PIN2: PIN 2 kodea eskatzen duen menu batera sartzen bazara, SIM edo USIM txartelarekin emandako PIN 2 kodea sartu behar duzu. Informazio gehiago lortzeko, jarri harremanetan zure zerbitzu-hornitzailearekin.

Zure gailuan sare- edo zerbitzu-errorea ageri da

- Seinale edo harrera ahula dagoen eremuetan, estaldura gal dezake. Joan beste leku batera, eta saiatu berriro. Mugitu bitartean, baliteke errore-mezuak behin baino gehiagotan bistaratzea.
- Aukera batzuetara ezin da sartu harpidetu gabe. Informazio gehiago lortzeko, jarri harremanetan zure zerbitzu-hornitzailearekin.

Zure gailua ez da pizten

Bateria guztiz deskargatuta badago, gailua ez da piztuko. Kargatu bateria erabat gailua piztu aurretik.

Ukipen-pantailak geldo edo desegoki erantzuten du

- Ukipen-pantailan babes-estalki bat edo aukerako osagarriak jartzen badituzu, baliteke ondo ez funtzionatzea.
- Eskularruekin edo esku zikinekin ukipen-pantaila sakatuz gero edo pantaila objektu puntadunekin ukituz gero, baliteke ondo ez funtzionatzea.
- Litekeena da ukipen-pantailak ongi ez funtzionatzea ingurune hezeetan edo bustitzen denean.
- Berrabiarazi gailua softwarearen behin-behineko erroreak erazteko.
- Egiaztatu gailuaren softwarea bertsio berrienekin eguneratua dagoela.
- Ukipen-pantaila marratua edo kaltetua badago, jo ezazu Samsungen laguntza-zentro batera.

Gailuak ez du erantzuten edo errore larri bat du

Probatu konponbide hauek. Arazoa ez bada konpondu, jarri harremanetan Samsungen Laguntza Teknikoko Zerbitzuarekin (LTZ).

Gailua berrabiaraztea

Gailua erabat gelditzen bada edo eseki egiten bada, baliteke aplikazioak itxi behar izatea edo gailua itzali eta berriro piztu behar izatea.

Berrabiaraztera behartzea

Gailua blokeatu egiten bada eta ez badu erantzuten, sakatu pizteko/itzaltzeko tekla eta bolumena jaistekoa batera gutxienez 7 segundoz, berrabiarazteko.

Gailua leheneratzea

Arazoa ez bada konpontzen, berrezarri fabrikako balioak.

Aplikazio-pantailan, sakatu **Ezarpenak** → **Kudeaketa orokorra** → **Berrezarri** → **Berrezarri fabrikako datuak** → **BERREZARRI GAILUA** → **EZABATU GUZTIA**. Fabrikako datuak berrezarri aurretik, gogoan izan gailuan gordetako datu garrantzitsu guztien segurtasun-kopia egin behar dela.

Gailuan Googleren kontu bat erregistratu baduzu, Googleren kontu berean hasi beharko duzu saioa gailua berrezarri ondoren.

Ezin da deirik egin/jaso

- Ziurtatu sare mugikor egokian sartzen ari zarela.
- Ziurtatu markatu nahi duzun telefono-zenbaki hori ez duzula jarri deiak murrizteko aukeran.
- Ziurtatu telefono-zenbaki hori ez duzula jarri deiak murrizteko aukeran.

Solaskideak ezin dizu entzuten deia egitean

- Ziurtatu ez zarela ari mugikorraren mikrofonoa estaltzen.
- Ziurtatu mikrofonoa zure ahotik hurbil dagoela.
- Entzungailuak erabiltzen badituzu, ziurtatu behar bezala konektatuta daudela.

Deiak egitean oihartzuna entzuten da

Doitu bolumena, bolumen-tekla sakatuz, edo mugitu lekuz.

Sare mugikorrak edo Internet sarri deskonektatzen dira, edo soinua kalitate txarrekoa da

- Egiaztatu ez zarela ari gailuaren barneko antena blokeatzen.
- Seinale edo harrera ahula dagoen eremuetan, estaldura gal dezake. Baliteke konektatzeko arazoak izatea zerbitzu-hornitzailearen oinarri-estazioan arazoren bat dagoelako. Joan beste leku batera, eta saiatu berriro.
- Mugitzen ari zarela gailua erabiliz gero, baliteke haririk gabeko sare-zerbitzuak desgaitzea, zerbitzu-hornitzailearen sareko arazoen ondorioz.

Bateriaren ikonoa hutsik dago

Materia-maila baxua du. Karga ezazu.

Bateria ez da behar bezala kargatzen (Samsungek onartutako bateriatarako)

- Ziurtatu kargagailua ondo konektatuta dagoela.
- Joan Samsungen Laguntza Teknikoko Zerbitzura (LTZ), eta bateria ordeztuko dizute.

Gailua erosi nuenean baino azkarrago deskargatzen da bateria

- Gailua edo bateria tenperatura altuegietan edo baxuegietan erabiliz gero, kargagailuaren bizitza erabilgarria murriztu egin liteke.
- Bateria-kontsumoa handitu egiten da mezularitza-funtzioak eta zenbait aplikazio erabiliz gero (adibidez, jokoak edo Internet).
- Bateria kontsumitu egiten da, eta ohiko kargatzea laburragoa bihurtzen da denborarekin.

Zure gailua beroa dago

Gailua berotu egin daiteke gailuaren aplikazioak denbora luzez erabiltzen badira edo energia gehiago behar duten aplikazioak erabiltzen badira. Hori normala da, eta ez du eraginik telefonoaren bizitza erabilgarrian edo errendimenduan.

Gailua gehiegi berotzen bada edo denbora luzez berotuta baldin badago, ez erabili denboraldi batez. Gailuak gehiegi berotzen jarraitzen badu, jarri harremanetan Samsungen Laguntza Teknikoko Zerbitzuarekin (LTZ).

Errore-mezuak agertzen dira kamera abiaraztean

Gailuak nahikoa memoria eta bateria izan behar du kameraren aplikazioa erabili ahal izateko. Kamera abiaraztean errore-mezuak agertzen badira, saiatu hau egiten:

- Kargatu bateria.
- Eraman datuak ordenagailu batera edo ezabatu gailutik, memorian toki gehiago egiteko.
- Berrabiarazi gailua. Iradokizun hauei kasu eginda ere kameraren aplikazioarekin oraindik ere arazoak badituzu, jarri harremanetan Samsungen Laguntza Teknikoko Zerbitzuarekin.

Argazkien kalitatea ez da aurrebistarena bezain ona

- Argazkien kalitatea aldatu egin liteke, ingurunearen eta argazkilaritza-tekniken arabera.
- Leku ilunetan, gauez edo leku itxietan argazkiak ateraz gero, baliteke irudiak zarata izatea edo irudiak fokutik kanpo egotea.

Errore-mezuak bistaratzen dira multimedia-fitxategiak irekitzean

Gailuan multimedia-fitxategiak irekitzean errore-mezuak agertzen badira edo halako fitxategiak ez badira erreproduzitzen gailuan, saiatu hau egiten:

- Eraman datuak ordenagailu batera edo ezabatu gailutik, memorian toki gehiago egiteko.
- Egiaztatu musika-fitxategia ez duela babesten eskubide digitalen kudeaketa-sistema batek (DRM). DRMz babestua badago, egiaztatu fitxategia erreproduzitzeko beharrezkoa den lizentzia edo gakoa duzula.
- Egiaztatu gailuak fitxategi-formatuak onartzen dituela. Fitxategi-formatu bat ez bada bateragarria, hala nola DivX edo AC3, instalatu haiek onartzeko aplikazio bat. Gailuak zer fitxategi-formatu onartzen dituen jakiteko, kontsultatu www.samsung.com webgunea.
- Gailuarekin ateratako argazkiak eta bideoak onartzen ditu gailuak. Baliteke beste gailu batzuekin egindako argazkiek eta bideoek ondo ez funtzionatzea.
- Zure sare-hornitzaileak edo zerbitzu osagarrien hornitzaileek baimendutako multimedia-fitxategiak onartzen ditu gailuak. Baliteke Internetetik hartutako eduki batzuek (melodiak, bideoak edota pantaila-atzealdeak) ondo ez funtzionatzea.

Ezin da aurkitu bluetootha darabilen beste gailurik

- Ziurtatu beste gailuan haririk gabeko bluetooth funtzioa aktibatuta dagoela.
- Ziurtatu haririk gabeko bluetooth funtzioa aktibatuta dagoela konektatu nahi duzun gailuan.
- Egiaztatu gailua eta beste bluetooth gailua bluetootharen gehienezko irismen-tartearen barruan daudela (10 metro).

Ohar horiei jarraitu ondoren arazoak bere horretan badirau, jarri harremanetan Samsungen Laguntza Teknikoko Zerbitzuarekin.

Ez da konexiorik ezartzen gailua ordenagailu bati konektatzean

- Egiaztatu erabiltzen ari zaren USB kablea gailuarekin bateragarria dela.
- Egiaztatu ordenagailuak behar duen kontrolagailua instalatuta eta eguneratuta dagoela.
- Windows XP erabiltzen baduzu, egiaztatu ordenagailuak Windows XP Service Pack 3 edo berriago bat instalatuta daukala.

Gailuak ezin du aurkitu uneko kokapena

GPS seinaleak ez dira iristen leku batzuetara; adibidez, leku itxietara. Halakoetan, konfiguratu gailua WiFi-a edo sare mugikor bat erabil dezan zure uneko kokapena bilatzeko.

Gailuan biltegitratutako datuak galdu egin dira

Egin beti gailuan gordetako datu garrantzitsu guztien segurtasun-kopiak. Bestela, ezingo dituzu berrezarri kaltetutako edo galdutako datuak. Samsungek ez du bere gain hartzen gailuan gordetako datuak galtzeagatik erantzukizunik.

Hutsune txiki bat dago gailuaren zorroaren kanpoaldearen inguruan

- Hutsune hori fabrikazioko nahitaezko ezaugarri bat da, eta baliteke zati batzuk mugitzea edo bibratzea eragitea.
- Denborarekin, aldean kontaktuaren ondorioz, baliteke hutsune hori apur bat handitzea.

Ez dago nahiko toki gailuaren biltegian

Egin gailuaren mantentze-lanak, behar ez dituzun datuak (adibidez, cachéa) ezabatzeko, edo ezabatu eskuz erabiltzen ez dituzun fitxategiak edo aplikazioak biltegitratzeko lekua egiteko.

Bateria ateratzea

- **Bateria ateratzeko, jarri harremanetan zerbitzu-zentro baimenduarekin. Bateria ateratzeko jarraibideak ikusteko, zoaz webgune honetara www.samsung.com/global/eco-design_energy.**
- Zure segurtasunerako, **ez saiatu** bateria **ateratzen**. Bateria behar bezala ateratzen ez bada, baliteke bateria nahiz gailua hondatzea, eta horrek kalte pertsonalak eragin diezazkizuke edo zure segurtasuna arriskuan jar dezake gailua erabiltzean.
- Samsungek ez du bere gain hartzen ohar edo jarraibide hauek behar bezala ez segitzeagatik sor daitezkeen kalteen edo galeren erantzukizuna (kontratuzko edo kontratuz kanpoko kalteak, arduragabekeria barne); hemendik kanpo geratzen dira Samsungen arduragabekeriagatik eragindako heriotzak edo lesio pertsonalak.

Adostasun-deklarazioaren laburpena

SAMSUNGek adierazten du, bere ardurapean, tresna honek Europako Parlamentuaren eta Kontseiluaren 1999ko martxoaren 9ko 99/05/EE Direktiban finkatutakoa betetzen duela; Direktiba hori azaroaren 20ko 1890/2000 Errege Dekretuaren bidez egokitu zen espainiar estatuko legeriara.

Copyrighta

Copyrighta © 2017 Samsung Electronics

Eskuliburu hau egile-eskubideen nazioarteko legeek babesten dute.

Debekatuta dago eskuliburu honen zatiak erreproduzitzea, banatzea, itzultzea edo bidaltzea bitarteko elektronikoa edo mekanikoa erabiliz (fotokopiak, grabaketak edo informazioa biltegitzeko eta berreskuratzeko edozein sistema), Samsung Electronicsek alde aurretik idatzizko baimena ematen ez badu.

Marka komertzialak

- SAMSUNG eta SAMSUNGen logotipoa Samsung Electronicsen marka erregistratuak dira.
- Bluetooth SIG, Inc.-en marka komertzial erregistratua da Bluetooth®, mundu osoan.
- WiFi Allianceren marka komertzial erregistratuak dira Wi-Fi®, Wi-Fi Protected Setup™, Wi-Fi Direct™, Wi-Fi CERTIFIED™, eta WiFi logotipoa.
- Gainerako marka komertzialak eta egile-eskubideak beren jabeenak dira.