

SAMSUNG

SM-G313HN

Erabiltzailearen eskuliburua

**Euskaltelek itzultako eta
ekoiztutako eskuliburua**



www.samsung.com

Edukia

Hasi aurretik, irakurri informazio hau

Hasteko

- 6 Kaxaren edukia
- 7 Gailuaren diseinua
- 9 SIM edo USIM txartela eta bateria sartzea
- 14 Memoria-txartela erabiltzea
- 16 Gailua piztea eta itzaltzea
- 17 Pantaila blokeatzea eta desblokeatzea

Oinarrizko kontzeptuak

- 18 Ukipen-pantaila erabiltzea
- 21 Pantaila nagusiaren diseinua
- 25 Jakinarazpen-panela
- 26 Aplikazioak irekitzea
- 27 Aplikazioak instalatzea edo desinstalatzea
- 29 Testua idaztea
- 31 Pantaila-irudia
- 31 Nire fitxategiak

Sare-konektagarritasuna

- 33 Datu mugikorak
- 33 WiFi-a

- 34 USB modema eta WiFi eremua

- 36 Internet

Pertsonalizatzea

- 38 Pantaila nagusia eta aplikazioak administratzea
- 40 Pantaila-atzealdeak eta melodiak konfiguratzea
- 41 Pantaila blokeatzeko funtzioa aldatzea
- 42 Beste gailu batetik datuak transferitzea
- 43 Kontuak konfiguratzea

Telefonia

- 44 Deiak egitea
- 46 Deiak jasotzea
- 46 Hitz egiten ari zarela dituzun aukerak

Kontaktuak

- 48 Kontaktuak gehitzea
- 48 Kontaktuak administratzea

Mezuak eta posta elektronikoa

- 51 Mezuak
- 53 Posta elektronikoa

Kamera

- 56 Oinarrizko argazki-ateratzea
- 58 Argazkiak ateratzeko moduak
- 60 Kameraren doikuntzak

Galeria

- 62 Argazkiak edo bideoak ikustea
- 64 Galeriaren doikuntzak

Multimedia

- 65 Bideoak

Aplikazio eta funtzio erabilgarriak

- 67 Egutegia
- 70 ChatON
- 71 Erlojua
- 73 Kalkulagailua
- 73 Oharrak
- 75 Grabagailua
- 76 Deskargak
- 77 Irratia
- 78 Google apps

Beste gailu batzuekin konektatzea

- 80 Bluetootha
- 82 Wi-Fi Direct
- 84 NFC
- 86 Mugikor bidez inprimatzea

Gailuaren eta datuen administratzailea

- 87 Gailua eguneratzea
- 88 Fitxategiak transferitzea telefonoaren eta ordenagailuaren artean
- 89 Segurtasun-kopiak egitea edo datuak berrezartzea
- 90 Datuak berrezartzea

Doikuntzak

- 91 Doikuntzei buruz
- 91 HARIRIK GABEKO KONEXIOAK
- 95 GAILUA
- 98 PERTSONALA
- 103 KONTUAK
- 103 SISTEMA

Irisgarritasuna

- 105 Irisgarritasun-funtzioei buruz
- 106 Ahots bidezko erantzunak (TalkBack)
- 116 Letra-tipoaren tamaina aldatzea
- 116 Pantaila handitzea
- 116 Flasharen jakinarazpena konfiguratzeko
- 116 Soinu guztiak desaktibatzea
- 117 Soinuaren balantzea doitzea
- 117 Audio monoa
- 117 Sakatzeko aukerak konfiguratzeko
- 117 Interakzio-kontrola
- 118 Deiak erantzutea edo bukatzea
- 118 Beste funtzio baliagarri batzuk erabiltzea

Arazoak konpontzea

Hasi aurretik, irakurri informazio hau

Gailua erabiltzen hasi aurretik, irakurri eskuliburu hau, erabilera zuzena eta segurua bermatzeko.

- Deskribapenak gailuaren aurrez zehaztutako doikuntzei buruzkoak dira.
- Baliteke eskuliburu honetako eduki batzuk eta gailuarenak bat ez etortzea, zerbitzu-hornitzailearen edo gailuaren softwarearen arabera.
- CPUaren eta RAM memoriaren erabilera handia eskatzen duten edukiek (kalitate handiko edukia) gailuaren errendimendu orokorrari eragiten diote. Baliteke edukiari lotutako aplikazioek behar bezala ez funtzionatzea, gailuaren zehaztapenen eta erabiltzen den inguruaren arabera.
- Samsungek ez du bere gain hartzen bera ez den hornitzaile baten aplikazioek eragindako errendimendu-arazoaren erantzukizunik.
- Samsungek ez du bere gain hartzen erregistro-doikuntzak editatzeagatik edo sistema eragilearen softwarea aldatzeagatik sortzen diren errendimendu-arazoaren erantzukizunik. Sistema eragilea pertsonalizatzen saiatuz gero, baliteke gailuak edo aplikazioek ondo ez funtzionatzea.
- Softwareak, soinu-iturriek, pantaila-atzealdeek, irudiek eta gailuarekin batera datozen gainerako multimedia-edukiek erabilera-lizentzia mugatua dute. Material horiek helburu komertzialekin edo beste helburu batzuekin erabiltzea egile-eskubideen legeak urratzea da. Erabiltzaileak guztiz erantzule dira multimedia-baliabideak legez kanpo erabiltzen badituzte.
- Gerta liteke gastu gehigarriak izatea datu-zerbitzu hauek erabiltzeagatik, besteak beste: mezuak, kargatzea eta deskargatzea, sinkronizazio automatikoa edo kokapen-zerbitzuak. Bolumen handiko datu-transferentzietarako WiFi funtzioa erabiltzea gomendatzen da.
- Gailuarekin datozen aplikazio lehenetsiak eguneratu egin litezke, eta baliteke bateragarri izateari uztea, aurretik jakinarazi gabe. Gailuak dakarren aplikazioen batekin zalantzaren bat badaukazu, jakinarazi Samsungen Laguntza Teknikoko Zerbitzuari. Erabiltzaileak instalatutako aplikazioen kasuan, berriz, jakinarazi dagokion zerbitzu-hornitzaileari.
- Gailuaren sistema eragilea aldatzen baduzu edo iturri ez-ofizialeko softwarea instalatzen baduzu, baliteke gailuak ondo ez funtzionatzea eta datuak kaltetzea edo galtzea. Hori eginez gero, Samsungekiko lizentzia-hitzarmena urratzen da, eta bermea ezeztatuta geratzen da.

Jakinarazpen-ikonoak



Adi: Zu zeu edo beste pertsona batzuk kaltetu ditzaketen egoerak.



Kontuz: Zure gailua edo beste tresna batzuk kaltetu ditzaketen egoerak.



Oharra: Erabilera-gomendioak edo informazio gehigarria.

Hasteko

Kaxaren edukia

Produktuaren kaxan, hauek aurkituko dituzu:

- Gailua
- Bateria
- Bizkor hasteko gida





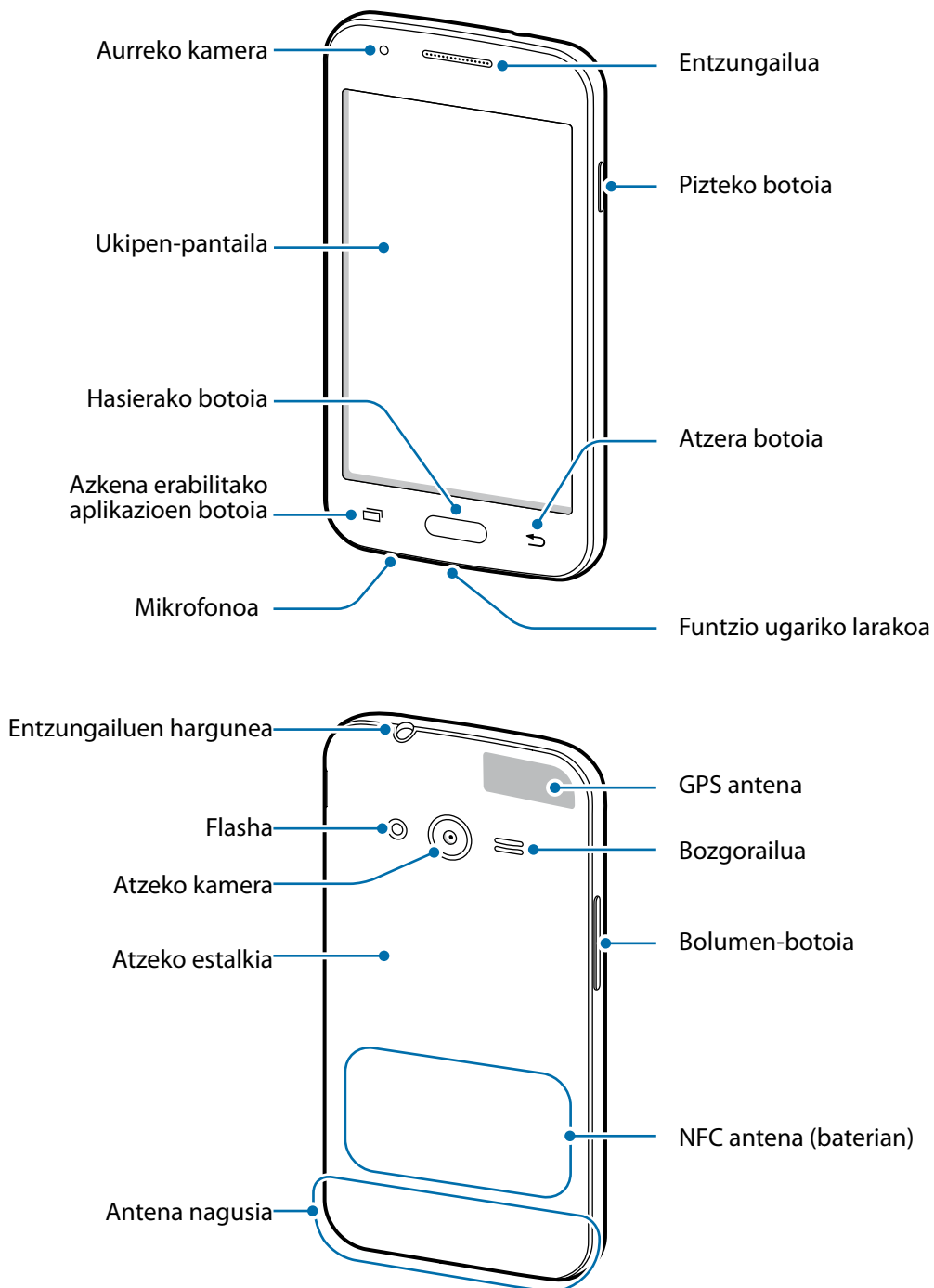

- Gailuarekin batera datozen elementuak eta eskuragarri dauden osagarriak desberdinak izan litezke lekuaren edo zerbitzu-hornitzailearen arabera.
- Gailuarekin batera emandako elementuak gailurako berariaz diseinatuta daude, eta baliteke beste gailu batzuekin bateragarriak ez izatea.
- Itxura eta zehaztapenak aldatu egin litezke aurretik jakinarazi gabe.
- Hainbat osagarri eros ditzakezu Samsungen tokiko hornitzailearen bidez. Erosi aurretik, ziurtatu gailuarekin bateragarriak direla.
- Samsungek onartutako osagarriak soilik erabili. Baliteke onartu gabeko osagarriak erabiltzeak bermeak estaltzen ez dituen errendimendu-arazoak eta funtzionamendu-erroreak eragitea.
- Osagarrien eskuragarritasuna aldatu egin liteke, enpresa fabrikatzaileen arabera. Eskuragarri dauden osagarriei buruzko informazio gehiago nahi izanez gero, ikus Samsungen webgunea.

Gailuaren diseinua



- Ez estali antena eskuekin edo beste objekturen batekin. Baliteke konektagarritasun-arazoak eragitea edo bateria agortzea.
- Samsungek onartutako pantaila-babesle bat erabiltzea gomendatzen da. Baliteke onartu gabeko pantaila-babesleek funtzionamendu-erroreak eragitea sentsoreetan.
- Ukipen-pantailak ez du urik ukitu behar. Litekeena da ukipen-pantailak ongi ez funtzionatzea ingurune hezeetan edo bustitzen denean.

Botoiak

Botoia	Funtzioa
 <p data-bbox="280 405 488 434">Pizteko botoia</p>	<ul data-bbox="536 396 1161 479" style="list-style-type: none"> • Luze sakatu telefonoa pizteko eta itzaltzeko. • Sakatu, pantaila pizteko edo blokeatzeko.
 <p data-bbox="280 544 448 651">Azkena erabilitako aplikazioak</p>	<ul data-bbox="536 539 1410 658" style="list-style-type: none"> • Ukitu uneko pantailan erabilgarri dauden aukeren zerrenda irekitzeko. • Luze sakatu pantaila nagusia, Google search abiarazteko.
 <p data-bbox="280 730 424 797">Hasierako botoia</p>	<ul data-bbox="536 696 1174 831" style="list-style-type: none"> • Sakatu, pantaila blokeatuta dagoela, pizteko. • Sakatu pantaila nagusira itzultzeko. • Luze sakatu Google abiarazteko.
 <p data-bbox="280 871 475 900">Atzera botoia</p>	<ul data-bbox="536 871 1066 900" style="list-style-type: none"> • Sakatu, aurreko pantailara itzultzeko.
 <p data-bbox="280 981 512 1010">Bolumen-botoia</p>	<ul data-bbox="536 981 1070 1010" style="list-style-type: none"> • Sakatu gailuaren bolumena doitzeko.

SIM edo USIM txartela eta bateria erabiltzea

SIM edo USIM txartela eta bateria sartzea

Sartu telefonia mugikorreko zerbitzu-hornitzaileak emandako SIM edo USIM txartela eta gailuak dakarren bateria.



Gailuak microSIM txartelak soilik onartzen ditu.

1 Kendu atzeko estalkia.

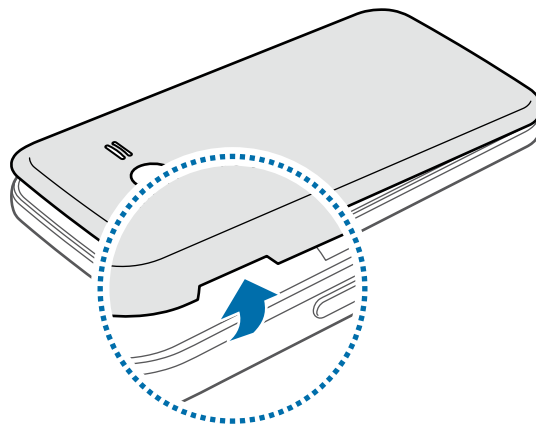

Kontuz kendu atzeko estalkia, azazkaletan minik ez hartzeko.



Ez tolestu eta ez biratu gehiegi atzeko estalkia. Kaltetu egin liteke.

2 Sartu SIM edo USIM txartela, txipa behera begira duela.

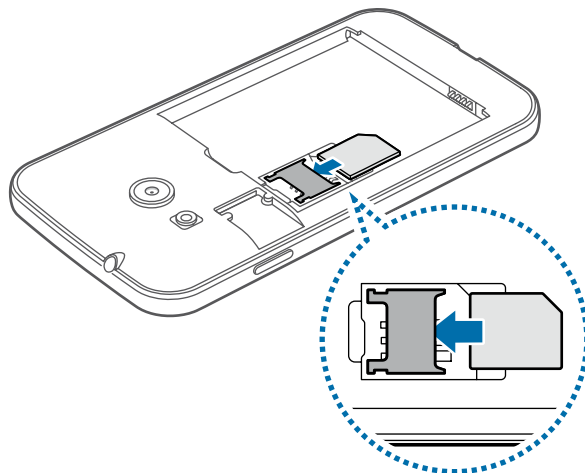

- Ez sartu memoria-txartelik SIM txartelaren artekan. Memoria-txartel bat SIM txartelaren zirrikitan katigatuta geratzen bada, Samsungen Laguntza Teknikoko Zerbitzura eraman beharko duzu gailua, memoria-txartela atera dezaten.
- Kontuz: ez galdu SIM edo USIM txartela, eta ez utzi beste inori erabiltzen. Samsungek ez du bere gain hartzen txartelak galtzearen edo lapurtzearen ondorioz sortutako kalte eta eragozpenen ardurarik.

3 Sartu bateria.

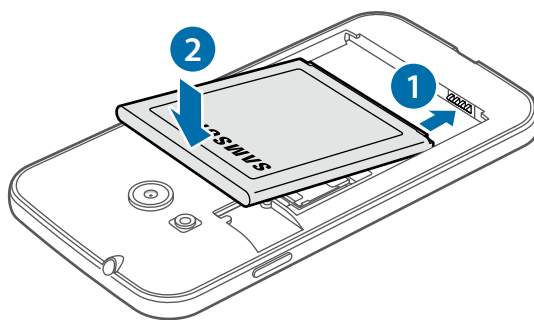

4 Jarri berriro atzeko estalkia.

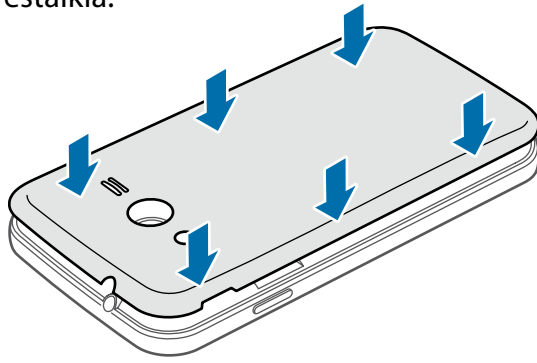

- Ziurtatu estalkia itxita dagoela.
- Samsungek gailurako onartutako atzealdeko tapak eta osagarriak soilik erabili.

SIM edo USIM txartela eta bateria kentzea

1 Kendu atzeko tapa.

2 Kendu bateria.

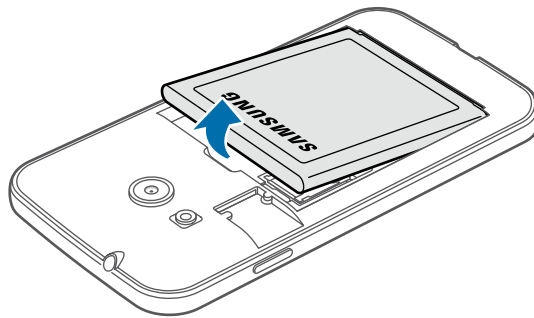

3 Atera SIM edo USIM txartela.

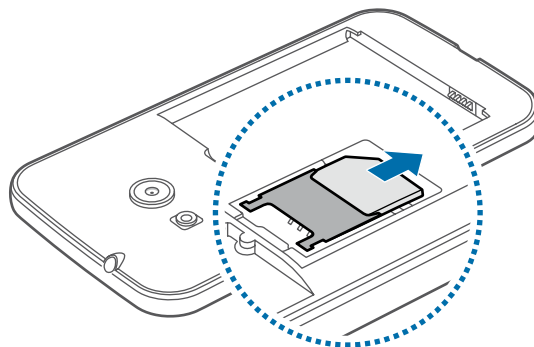

Bateria kargatzea

Erabili kargagailua bateria kargatzeko, gailua lehen aldiz erabili aurretik. Ordenagailu batean ere kargatu dezakezu, USB kable baten bitartez.



Samsungek onartzen dituen kargagailuak, bateriak eta kableak soilik erabili. Onartu gabeko kargagailu edo kableek bateria leherrarazi edo gailua kaltetu lezakete.



- Bateria-maila txikia bada, bateriaren ikonoa hutsik egongo da.
- Bateria batere kargarik gabe badago, ezingo duzu gailua piztu kargagailua konektatu eta berehala. Utzi bateria deskargatua minutu batzuez kargatzen, gailua berriro piztu aurretik.
- Aplikazio bat baino gehiago erabiltzen badituzu aldi berean edo sareko aplikazioak edo beste gailu batekin konektatu beharreko aplikazioak erabiltzen badituzu, bateria azkar agortuko da. Saretik ez deskonektatzeko edo datu-transferentzia egin bitartean energiarik ez galtzeko, bateria osorik kargatu ondoren erabili beti aplikazio horiek.

Konektatu kargagailuaren mutur txikia gailuaren funtzio ugariko larakoari, eta konektatu mutur handia elektrizitate-hargune bati.

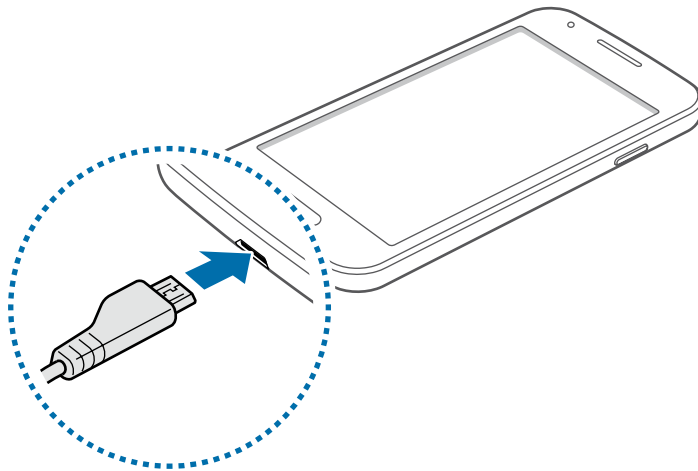

Kargagailua gaizki konektatzen baduzu, baliteke gailuari kalte larriak eragitea. Okerreko erabilerak eragindako kalteak ez dira bermean sartzen.



- Gailua erabil dezakezu kargatzen ari dela, baina baliteke guztiz kargatzeko denbora gehiago behar izatea.
- Gailuak, kargatzen ari dela, elikadura ezegonkorra jasotzen bada, gerta liteke ukipen-pantailak ez funtzionatzea. Hori gertatzen bada, deskonektatu kargagailua gailutik.
- Kargatzen ari den bitartean, gerta liteke gailua berotzea. Hori normala da, eta ez du eraginik telefonoaren bizitza erabilgarrian edo errendimenduan. Bateria ohikoa baino gehiago berotzen bada, baliteke kargagailuak kargatzeari uztea.
- Gailua behar bezala kargatzen ez bada, eraman ezazu kargagailuarekin batera Samsungen Laguntza Teknikoko Zerbitzura.

Guztiz kargatu ondoren, deskonektatu gailua kargagailutik. Lehenengo, deskonektatu kargagailua telefonotik, eta, gero, korrante-hargunetik.



Ez kendu bateria aurrez kargagailua kendu gabe. Baliteke horrek gailua kaltetzea.



Kargagailuak ez du pizteko eta itzaltzeko etengailurik, eta, beraz, ez du elektrizitate-hornidura eteteko aukerarik; ondorioz, erabiltzaileak kendu behar du kargagailua saretik. Gainera, konektatuta dagoenean, entxufetik gertu egon behar du. Energia aurrezteko, deskonektatu kargagailua erabiltzen ari ez zarenean.

Bateria-kontsumoa murriztea

Bateria aurretzen laguntzen duten zenbait funtzio ditu gailuak. Aukera horiek pertsonalizatu eta bigarren mailako funtzioak desaktibatuz gero, denbora gehiago iraugo dizu gailuak berriz kargatu aurretik.

- Gailua erabiltzen ari ez bazara, aldatu modu inaktibora, pizteko tekla sakatuta.
- Itxi behar ez dituzun aplikazioak, ataza-kudeatzailearen bidez.
- Desaktibatu bluetootharen funtzioa.
- Desaktibatu WiFi funtzioa.
- Desaktibatu aplikazioen sinkronizazio automatikoa.
- Murriztu atzealdeko argiztapeneko denbora.
- Murriztu pantailaren distira.

Memoria-txartela erabiltzea

Memoria-txartel bat sartzea

Gehenez ere 64 GB-ko gaitasuna duten memoria-txartelak onartzen ditu gailuak. Fabrikatzailearen eta txartel-motaren arabera, baliteke txartel batzuk gailuarekin bateragarriak ez izatea.



- Baliteke memoria-txartel guztiak ez izatea guztiz bateragarriak gailuarekin. Bateragarria ez den memoria-txartel bat erabiltzen baduzu, baliteke gailua edo memoria-txartela hondatzea, baita txartelean gordetako datuak hondatzea ere.

- Ziurtatu memoria-txartela norabide egokian sartu duzula, gora begira.



- Gailu honetan FAT eta exFAT fitxategi-sistemak erabil daitezke memoria-txarteletarako. Fitxategi-sistema ezberdin batekin formateatu den txartel bat txertatzen baduzu, berriz formateatzeko eskatuko dizu gailuak.
- Datuak sarri idazten eta ezabatzen arituz gero, memoria-txartelaren bizitza erabilgarria murriztu egiten da.
- Gailuan memoria-txartel bat sartzen duzunean, memoria-txartelaren fitxategi-direktorioa **Nire fitxategiak** → **Guztia(k)** → **SD txar.** karpetan agertuko da, barne-memoriaren barruan.

1 Kendu atzeko estalkia.

2 Sartu memoria-txartela, txipa behera begira duela.

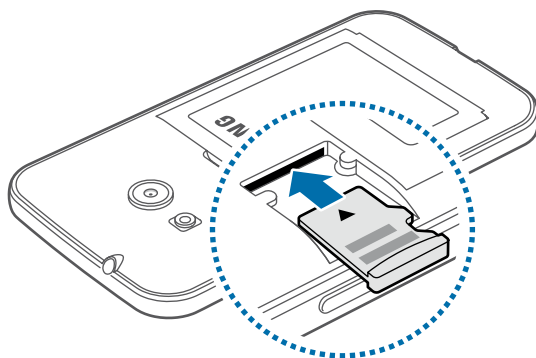

3 Jarri berriro atzeko estalkia.

Memoria-txartela kentzea

Memoria-txartel bat kendu aurretik, desgaitu, seguru erazteko. Pantaila nagusian, sakatu  → **Ezarpenak** → **Memoria** → **Desmuntatu SD txartela**.

- 1 Kendu atzeko estalkia.
- 2 Atera memoria-txartela.
- 3 Jarri berriro atzeko estalkia.



Ez kendu memoria-txartela gailua informazioa transferitzen edo informaziora sartzen ari den bitartean. Baliteke datuak galtzea edo kaltetzea, edo memoria-txartela edo gailua bera kalte-tzea. Samsungek ez du bere gain hartzen memoria-txartelak gaizki erabili eta kaltetzearen ondorioz sortutako galeren (datu-galerak, adibidez) ardurarik.

Memoria-txartela formateatzea

Baliteke ordenagailu batean formateatutako memoria-txartel bat ez izatea bateragarria gailuarekin. Formateatu memoria-txartela gailuan.

Pantaila nagusian, hautatu  → **Ezarpenak** → **Memoria** → **Formateatu SD txartela** → **Formateatu SD txartela** → **Guztiak ezabatu**



Memoria-txartela formateatu aurretik, gogoan izan gailuan gordetako datu garrantzitsu guztien segurtasun-kopia egin behar dela. Fabrikatzailearen bermeak ez ditu estaltzen erabiltzaileek ekintzek eragindako datu-galerak.

Gailua piztea eta itzaltzea

Gailua pizteko, luze sakatu pizteko botoia segundo batzuez.

Gailua lehen aldiz piztean, edo fabrikako datuak berrezarri ondoren, jarraitu pantailako argibideei, gailua konfiguratzeko.

Gailua itzaltzeko, luze sakatu pizteko botoia, eta ukitu **Itzalita**.

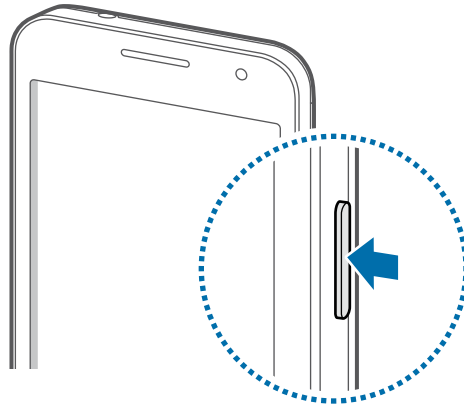

Haririk gabeko gailuak debekatuta dauden eremuetan (hegazkinetan eta ospitaletan, adibidez) zaudenean, bete langile ofizialek egindako ohar eta argibide guztiak.

Pantaila blokeatzea eta desblokeatzea

Pizteko botoia sakatzen baduzu, pantaila itzali egingo da, eta gailua blokeatu egingo da. Gainera, pantaila itzali eta automatikoki blokeatuko da, gailua denbora-tarte jakin batez erabiltzen ez baduzu.

Pantaila desblokeatzeko, sakatu pizteko botoia edo hasierako botoia, eta lerratu hatza edozein norabidetan pantailaren desblokeatze-eremuan.

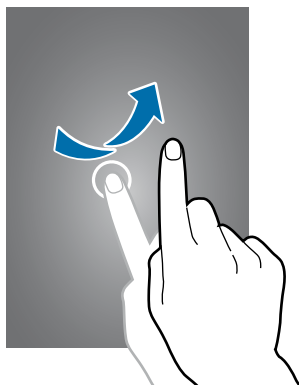

Pantaila desblokeatzeko kodea aldatu egin ahal izango duzu. Xehetasun gehiago jakiteko, ikusi [Pantaila blokeatzeko funtzioa aldatzea](#).

Oinarrizko kontzeptuak

Ukipen-pantaila erabiltzea



- Ukipen-pantailak ez du ukitu behar beste gailu elektrikorik. Deskarga elektrostati-koek ukipen-pantailaren funtzionamenduan eragin dezakete.
- Ukipen-pantailak kalterik izan ez dezan, ez sakatu objektu puntadunekin, eta ez sakatu gehiegi hatzekin.



- Pantailaren ertzetatik hurbil ukituz gero, baliteke gailuak ez ezagutzea, ukipen bidez idazteko eremutik kanpo dagoelako.
- Ukipen-pantaila denbora luzez inaktibo utziz gero, baliteke irudiak gaizki agertzea. Gailua erabili behar ez baduzu, itzali ukipen-pantaila.
- Ukipen-pantaila hatzez erabiltzea gomendatzen da.

Sakatzea

Aplikazio bat irekitzeko, menuko elementu bat aukeratzeko, pantailako botoi bat sakatzeko edo pantailako teklatuarekin karaktere bat idazteko, ukitu hatzarekin.

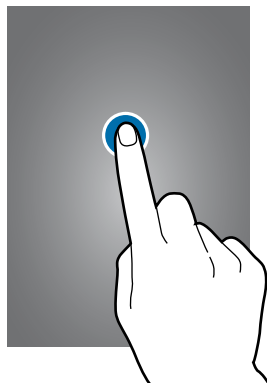

Luze sakatzea

Sakatu elementu bat 2 segundo baino luzaago, eskuragarri dauden aukeren zerrenda irekitzeko.

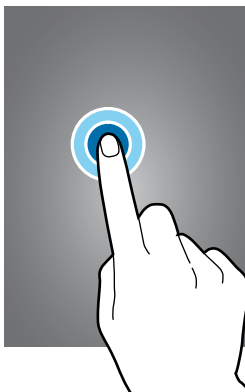

Arrastatzea

Ikono bat edo miniatura bat mugitzeko edo kokapen berri bat aurrez ikusteko, luze sakatu elementua, eta arrastatu nahi duzun lekuraino.

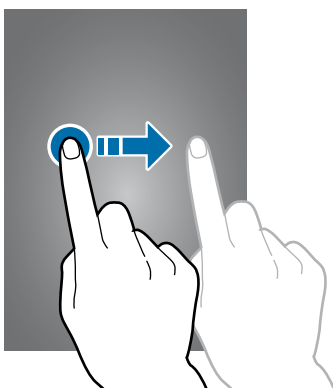

Bi aldiz sakatzea

Sakatu bi aldiz webgune bat edo irudi bat, zooma handitzeko. Sakatu berriro bi aldiz jatorrizko tamainara itzultzeko.

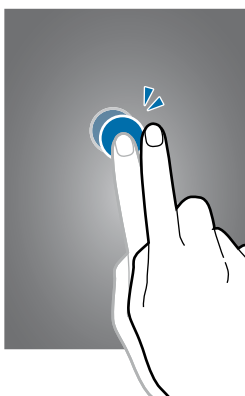

Lerratzea

Lerratu pantaila nagusia edo aplikazio-pantaila ezkerrera edo eskuinera, beste panel bat ikusteko. Lerratu pantaila gora edo behera webgune batean edo zerrenda batean mugitzeko; adibidez, kontaktu-zerrendan.

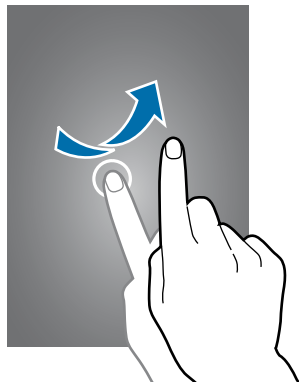

Atximur egitea

Bereizi bi hatz webgune batean, mapa batean edo irudi batean, zoma handitzeko. Zoma txikitzeko, berriz, elkartu itzazu.

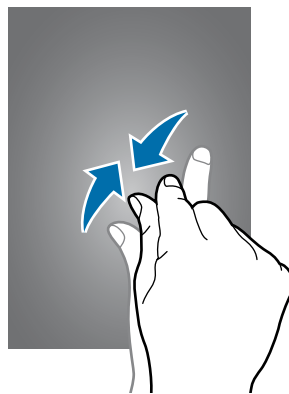
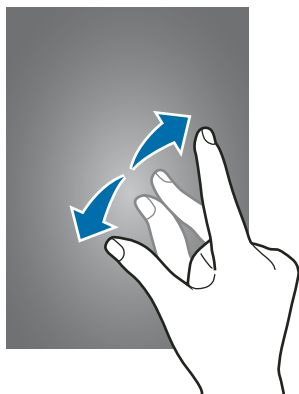

Pantaila nagusiaren diseinua

Pantaila nagusia

Gailuaren funtzio guztietara sartzeko abiapuntua da pantaila nagusia. Widgetak, aplikazioetarako lasterbideak eta beste funtzio asko ditu. Widgetak aplikazio txikiak dira, funtzio jakin batzuk martxan jarzen dituztenak, pantaila nagusian informazioa eta sarbideak izateko.

Beste panel batzuk ikusteko, joan ezkerrera edo eskuinera, edo aukeratu adierazle bat pantailaren beheko aldean. Pantaila nagusia pertsonalizatzeko, kontsultatu [Pantaila nagusia administratzea](#).



Pantaila nagusiaren aukerak

Pantaila nagusian, luze sakatu eremu huts bat, edo egin atximur, eskuragarri dauden aukeretara sartzeko.

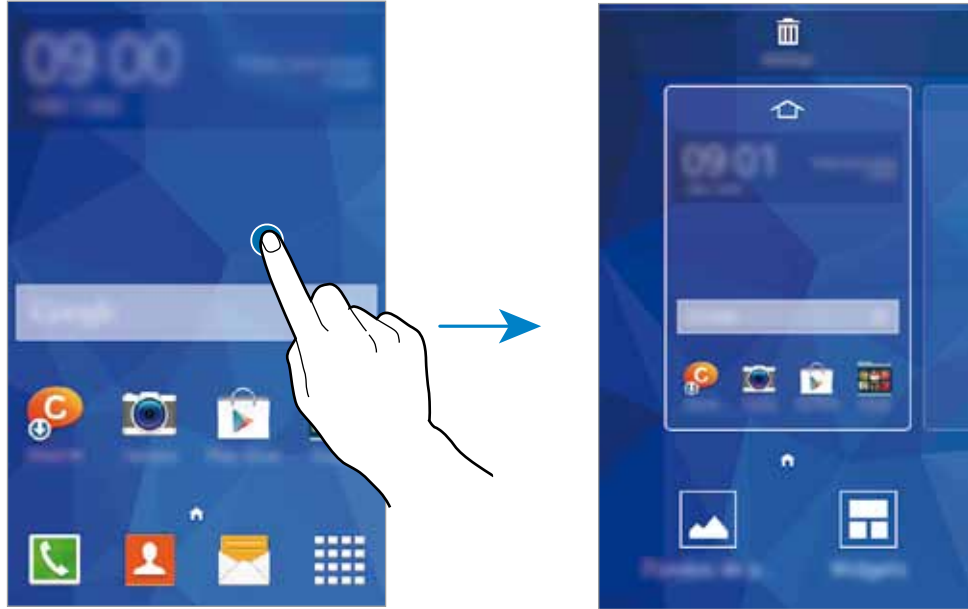

Aplikazio-pantaila

Aplikazio-pantailan, aplikazio guztietako ikonoak daude; baita azkena instalatutakoenak ere.

Pantaila nagusian, sakatu , aplikazio-pantaila irekitzeko. Beste panel batzuk ikusteko, joan ezkerrera edo eskuinera, edo aukeratu adierazle bat pantailaren beheko aldean. Aplikazio-pantaila pertsonalizatzeko, kontsultatu [Aplikazio-pantaila administratzea](#).

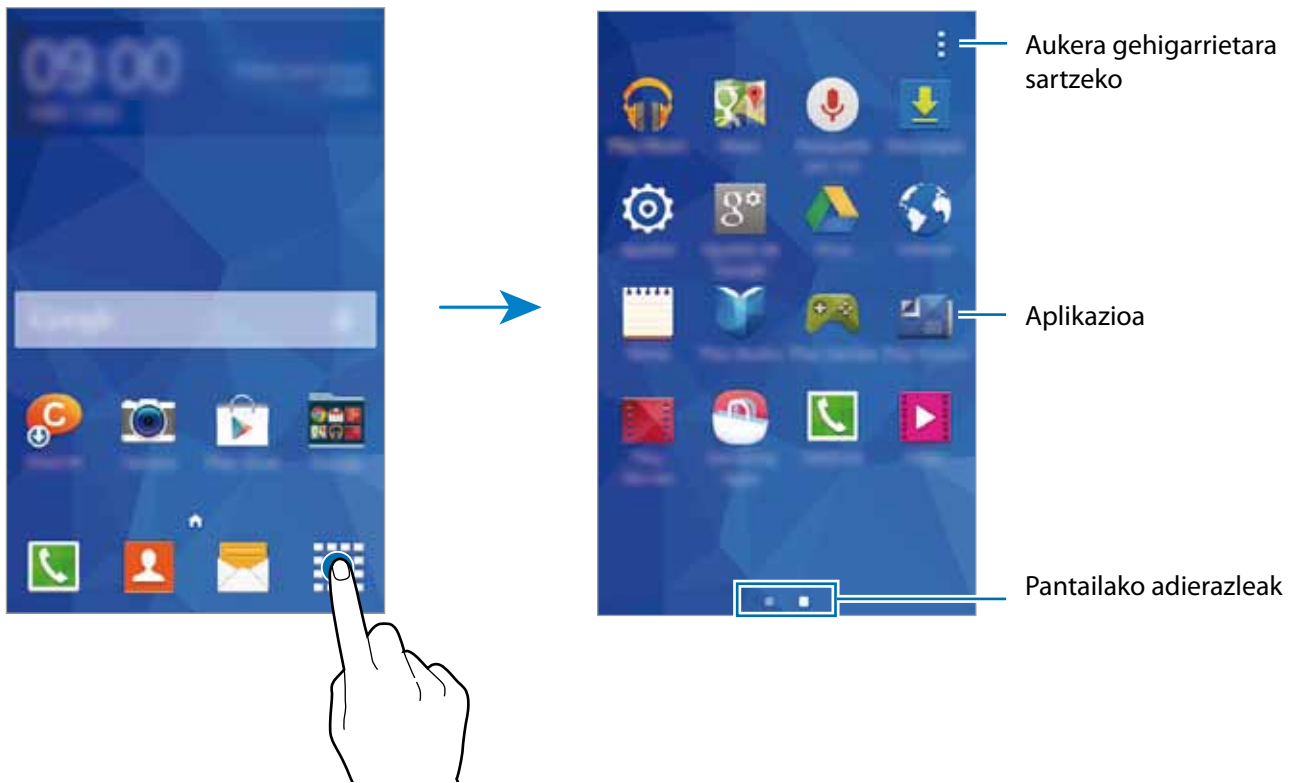

Jakinarazpen-ikonoak

Jakinarazpen-ikonoak egoera-barran bistaratzen dira, pantailaren goiko aldean. Taula honetan jasotzen dira ikono ohikoenak.



Aplikazio batzuetan, baliteke egoera-barra ez bistaratzea pantailaren goiko aldean. Egoera-barra bistartzeko, arrastatu pantailaren goiko aldea beherantz.

Ikonoa	Esanahia
	Ez dago seinalerik
	Seinalearen intentsitatea
	Desplazamendua (roaminga)
	GPRS sarea konektatuta
	EDGE sarea konektatuta
	UMTS sarea konektatuta
	HSDPA sarea konektatuta
	HSPA+ sarea konektatuta
	WiFi-ra konektatuta
	Bluetootha aktibatuta
	GPSa aktibatuta
	Deia martxan
	Dei galdua
	Sarearekin sinkronizatzen
	Ordenagailu batekin konektatuta
	SIM eta USIM txartelik gabe
	Testu-mezu edo multimedia-mezu berria
	Alarma aktibatuta
	Modu isila aktibatuta
	Bibrazio-modua aktibatuta
	Hegazkin-modua aktibatuta
	Errore bat gertatu da edo kontuz ibili behar da
	Bateriaren karga-maila

Jakinarazpen-panela

Jakinarazpen-panela erabiltzea

Jakinarazpenak jasotzen dituzunean (mezuak edota dei galduak), ikonoak bistaratuko zaizkizu egoera-barran. Ikonoei buruzko informazio gehiago ikusteko, ireki jakinarazpen-panela, eta ikusi xehetasunak.

Jakinarazpen-panela irekitzeko, arrastatu behera egoera-barra.

Jakinarazpen-panela ixteko, arrastatu barra pantailaren beheko aldetik gora.

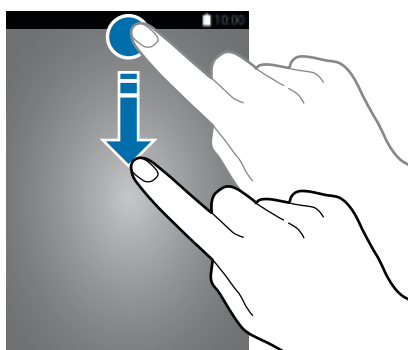

Jakinarazpen-panelean, funtzio hauek erabili ahal izango dituzu.

Aukerak aktibatzeko edo desaktibatzeko. Luze sakatu botoi bat, konfigurazioko xehetasunak ikusteko.

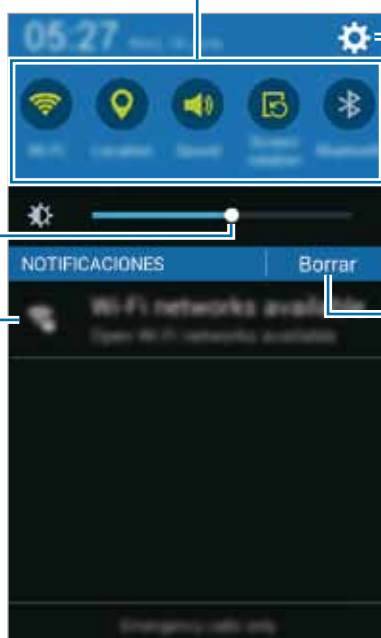

Doikuntzak irekitzeko.

Distira doitzeko.

Ukitu jakinarazpen bat, eta egin zenbait ekintza.

Jakinarazpen guztiak ezabatzeko.

Doikuntza azkarren botoiak erabiltzea

Jakinarazpen-panelean, zenbait funtzio aktiba edo desaktiba ditzakezu. Sakatu aukera hauek, aukera aktibatzeko edo desaktibatzeko. Doikuntza zehatzagoak ikus ditzakezu botoi bat luze sakatuz gero.

- **Wi-Fi:** ikusi [Wi-Fi](#), informazio gehiago eskuratzeko.
- **Kokapena:** xehetasun gehiago eskuratzeko, ikusi [Kokapena](#).
- **Bibrazioa / Soinua / Isilarazi:** soinu-modu bat aukeratzeko.
- **Pantaila biraketa:** gailua biratzen denean interfazea ere bira dadin / bira ez dadin.



Aplikazio batzuek ez dute ematen pantaila biratzeko aukerarik.





- **Bluetooth:** informazio gehiago eskuratzeko, ikusi [Bluetootha](#).
- **Datu mugik.:** informazio gehiago behar baduzu, ikusi [Datuen erabilera](#) edo [Sare mugikorrak](#).
- **Mobile hotspot:** informazio gehiago eskuratzeko, kontsultatu [USB modema eta WiFi eremua](#).
- **NFC:** informazio gehiago eskuratzeko, kontsultatu [Mugikor bidez inprimatzea](#).
- **Sinkron.:** zenbait aplikazioen sinkronizazio automatikoa aktibatzeko edo desaktibatzeko, adibidez, egutegiarena edo posta elektronikoarena.
- **Hegaldia modua:** informazio gehiago eskuratzeko, kontsultatu [Hegazkin-modua](#).

Aplikazioak irekitzea

Pantaila nagusian edo aplikazio-pantailan, aukeratu aplikazio baten ikonoa, irekitzeko.

Azkena erabili dituzun aplikazioen zerrenda irekitzeko, ukitu , eta aukeratu aplikazio baten ikonoa, irekitzeko.

Aplikazio bat ixtea

Sakatu  →  eta, gero, sakatu **Amaitu**, aplikazio baten ondoan, ixteko. Aktibatuta dauden aplikazio guztiak ixteko, sakatu **Amaitu dena**. Bestela, sakatu  → .

Aplikazioak instalatzea edo desinstalatzea

Samsung Apps (GALAXY Apps)

Erabili aplikazio hau aplikazioak erosteko eta deskargatzeko.

Aplikazio-pantailan, sakatu **Samsung Apps (GALAXY Apps)**.



Baliteke aplikazioa erabilgarri ez egotea, herrialdearen edo zerbitzu-hornitzailearen arabera.

Aplikazioak instalatzea

Bilatu aplikazioak kategoriaren arabera, edo sakatu 🔍, hitz gako bat bilatzeko.

Aukeratu aplikazio bat, hari buruzko informazioa ikusteko. Doako aplikazioak deskargatzeko, sakatu **Free**. Ordainpeko aplikazioak erosteko eta deskargatzeko, sakatu prezioa.



Automatikoki eguneratzeko doikuntza aldatzeko, sakatu ☰ → **Ezarpenak** → **Egun. Autom.** **Samsung GALAXY Apps.** eta, gero hautatu aukera bat.

Play Store

Erabili aplikazio hau aplikazioak erosteko eta deskargatzeko.

Aplikazio-pantailan, sakatu **Play Store**.

Aplikazioak instalatzea

Bilatu aplikazioak kategoriaren arabera, edo sakatu 🔍, hitz gako bat bilatzeko.



Aukeratu aplikazio bat, hari buruzko informazioa ikusteko. Doako aplikazioak deskargatzeko, sakatu **INSTALATU**. Ordaintzeko aplikazioak erosteko eta deskargatzeko, sakatu prezioa, eta bete pantailako jarraibideak.





Automatikoki eguneratzeko doikuntza aldatzeko, sakatu ☰ → **Ezarpenak** → **Egun. Autom.** **Samsung GALAXY Apps.**, eta, gero hautatu aukera bat.

Aplikazioak administratzea

Aplikazioak desinstalatzea edo desgaitzea

Aplikazio-pantailan aplikazio lehenetsiak desgaitzeko, ireki aplikazio-pantaila, eta sakatu  → **Desinstalu/ desgaitu aplikaz.**  bistaratuko da desgaitu ditzakezun aplikazioen gainean. Hautatu aplikazio bat, eta sakatu **Onartu**.

Aplikazio-pantailan aplikazio lehenetsiak desinstalatzeko, ireki aplikazio-pantaila, eta sakatu  → **Deskargatutako aplikazioak.** →  → **Ezgaitu**. Bestela, aplikazio-pantailan, sakatu **Ezarpenak** → **Aplikazio kudeatzailea**, aukeratu aplikazio bat, eta, gero, ukitu **Ezgaitu**.

Aplikazioa aktibatzea

Aplikazio-pantailan, sakatu  → **Erakutsi desgaitutako aplik.**, aukeratu aplikazioak, eta, gero, ukitu **Egina**. Bestela, aplikazio-pantailan, ukitu **Ezarpenak** → **Aplikazio kudeatzailea**, joan **Desaktitabuta** aukeraraino, hautatu aplikazio bat, eta, gero, sakatu **Aktibatu**.



- Ezkutatu aplikazi.: aplikazioak pantailan soilik ezkutatzeko. Ezkutatutako aplikazioak erabiltzen jarraitu ahal izango duzu.
- Desgaitu aplikaz: gailuan desinstalatu ezin diren zenbait aplikazio lehenetsi desgaitzeko. Desgaitutako aplikazioak ezingo dituzu erabili.
- Desinstalatu aplikaz.: deskargatutako aplikazioak desinstalatzeko.

Testua idaztea

Teklatuaren kokapena

Mezuak bidaltzeko, oharrak sortzeko edo beste aukeraren baterako testua idazteko, teklatua bistaratu-ko da automatikoki.



Testua sartzeko moduak ez du funtzionatzen hizkuntza batzuetan. Testua idazteko, hizkuntza bateragarrietako batera aldatu behar duzu idazteko hizkuntza.

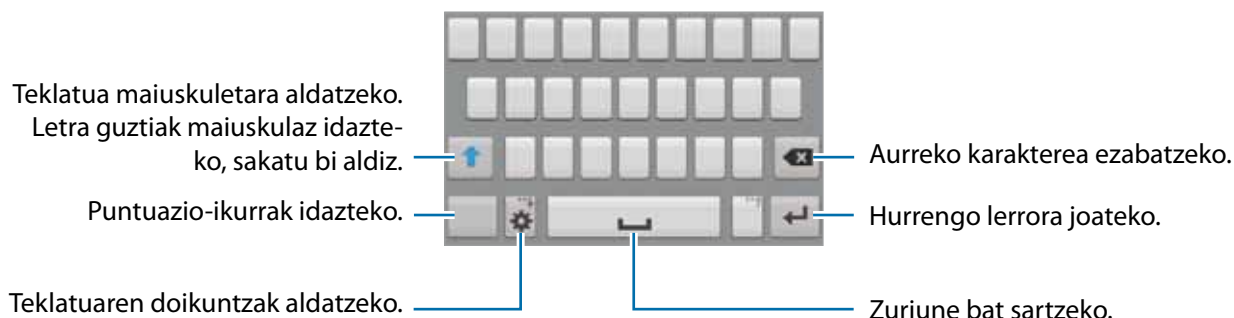

Idazteko hizkuntza aldatzea

Sakatu  → **Aukeratu sarrera hizkuntza**, eta, gero, aukeratu erabili nahi dituzun hizkuntzak. Bi hizkuntza edo gehiago aukeratu badituzu, idazteko hizkuntza alda dezakezu, zuriune-barra ezkerrera edo eskuinera eramanda.



Teklatuaren diseinua aldatzea

Sakatu , aukeratu **SARRERA HIZKUNTZAK** aukeraren azpiko hizkuntzetako bat, eta, gero, hautatu teklatu-diseinu bat, erabiltzeko.





3x4 teklatuan, tekla bakoitzak hiru edo lau karaktere ditu. Karaktere bat sartzeko, sakatu tekla behin baino gehiagotan, dagokion karaktereraino iritsi arte.

Teklatuaren funtzio gehigarriak erabiltzea

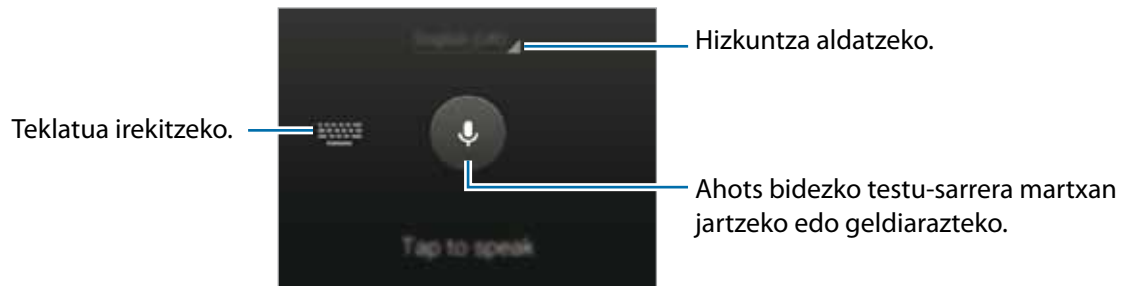

Luze sakatu  zenbait funtzio erabiltzeko.  ez beste ikonoak bistaratu litezke, erabili duzun azken funtzioaren arabera.

- : testua ahots bidez idazteko.



- : transferentzia-eremuko elementu bat txertatzeko.
- : teklatuaren doikuntzak aldatzeko.

Kopiatzea eta itsastea

- 1 Luze sakatu testu bat.
- 2 Arrastatu  edo , nahi duzun testua aukeratzeko, edo sakatu **Hautatu**, testu osoa aukeratzeko.
- 3 Sakatu **Kopiatu** edo **Moztu**. Hautatutako testua arbelean gordetzen da automatikoki.
- 4 Luze sakatu testua sartu nahi duzun lekua, eta sakatu **Itsatsi**. Kopiatutako testua itsasteko, sakatu **Arbela**, eta aukeratu testua.

Pantaila-irudia hartzea

Egin pantaila-irudi bat gailua erabiltzen ari zarela.

Luze sakatu, aldi berean, hasierako botoia eta pizteko botoia. **Galeria** → **Screenshots** karpetan, irudi bat gordeko da. Pantaila-irudi bat egin ondoren, editatu eta beste pertsona batzuekin parteka dezakezu.



Zenbait aplikazio erabili bitartean ezin da hartu pantaila-irudirik.

Nire fitxategiak

Nire fitxategiak aukerari buruz

Erabili aplikazio hau gailuan edo beste kokapen batzuetan (adibidez, hodeiko biltegitratze-zerbitzuetan) gordetako fitxategietara sartzeko.

Aplikazio-pantailan, sakatu **Nire fitxategiak**.

Fitxategiak edo karpetak bilatzeko.

Biltegitratze-informazioa ikusteko.

Aukera gehigarrietara sartzeko.





Fitxategiak kategorien arabera bistaratzeko.

FTP zerbitzarietarako lasterbideak bistaratzeko.

Karpeta baterako lasterbidea gehitzeko.

Fitxategiak ikustea







Aplikazio-pantailan, sakatu **Nire fitxategiak**.

Aukeratu karpeta bat, irekitzeko. Direktorioan maila bat igotzeko, sakatu . **Nire fitxategiak** pantaila nagusira itzultzeko, sakatu .

Aukeratu karpeta bat, sakatu , eta erabili aukera hauetako bat.

- **Elementua aukeratu:** fitxategiak edo karpetak hautatu eta aukerak aplikatzeko.
- **Karpeta sortu:** karpeta bat sortzeko.
- **Ik. hon.:** bistaratzeko modua aldatzeko.
- **Honen bidez antolatu:** fitxategiak edo karpetak ordenatzeko.
- **Gehitu laster-bidea:** Mis archivos pantaila nagusiko karpeta batera edo pantaila nagusira lasterbide bat gehitzeko.
- **Ezarpenak:** fitxategi-administratzailearen doikuntzak aldatzeko.

Luze sakatu fitxategi bat edo karpeta bat, eta erabili aukera hauetako bat:

- : fitxategiak beste pertsona batzuekin partekatzeko.
- : fitxategiak edo karpetak ezabatzeko.
-  → **Mugitu** fitxategiak edo karpetak beste karpeta batera eramateko.
-  → **Kopiatu** fitxategiak edo karpetak beste karpeta batera kopiatzeko.
-  → **Berrizendatu:** fitxategiaren edo karpetaren izena aldatzeko.
-  → **Konprimatu:** fitxategiak edo karpetak konprimatu eta zip fitxategi bat sortzeko.
-  → **Xehetasunak:** fitxategiaren edo karpetaren xehetasunak bistaratzeko.

Sare-konektagarritasuna

Datu mugikorrak

Konektatu gailua WiFi sare batera, Internet erabiltzeko edo beste gailu batzuekin multimedia-fitxategiak partekatzeko. Aukera gehiagoren berri jakiteko, kontsultatu [Datuen erabilera](#).

Aplikazio-pantailan, sakatu **Ezarpenak** → **Datuen erabilera**, eta, gero, aukeratu **Datu mugikorrak**. Bestela, ireki jakinarazpen-panela, eta sakatu **Datu mugik.**, aktibatzeke.

WiFi-a

Konektatu gailua WiFi sare batera, Internet erabiltzeko edo beste gailu batzuekin multimedia-fitxategiak partekatzeko. Aukera gehiagoren berri jakiteko, kontsultatu ["WiFi-a"](#).



Erabili behar ez baduzu, desaktibatu WiFi funtzioa, bateria aurrezteko.

- 1 Aplikazio-pantailan, sakatu **Ezarpenak** → **Wi-Fi**, eta, gero, sakatu **Wi-Fi** etengailua, aktibatzeke.
- 2 Aukeratu sare bat WiFi sareen zerrendan. Pasahitza eskatzen duten sareek giltzarrapo-formako pasahitz bat izango dute.
- 3 Sakatu **Konektatu**



Gailua WiFi sare bati lotzen zaionean, automatikoki konektatuko da sare horretara, eskuragarri dagoen guztietan, pasahitza erabili beharrik gabe.

Gailua sarera automatikoki konekta ez dadin, aukeratu sare-zerrendan, eta sakatu **Ahaztu**.

WiFi sareak gehitzea

Konektatu nahi duzun sarea ez badago WiFi sareen zerrendan, sakatu **Gehitu Wi-Fi sarea** (zerrendaren beheko aldean dago). Sartu sarearen izena **Sarearen SSID eremuan**, aukeratu segurtasun-mota, sartu pasahitza (sare irekia ez bada), eta sakatu **Konektatu**

WiFi sareak ahaztea

Erabili duzun edozein sare ahaztu dezakezu (baita unekoa ere), gailua automatikoki konekta ez dadin. Aukeratu sarea WiFi sareen zerrendatik, eta, gero, sakatu **Ahaztu**.

Smart network etengailua erabiltzea

Erabili funtzio hau sare-konexio egonkorra izateko webguneetan nabigatzean, edukiak deskargatzean eta beste hainbat gauza egitean.

Aplikazio-pantailan, sakatu **Ezarpenak** → **WiFi**, eta aukeratu **Sare adimendunaren tekla** Gailua automatikoki aldatuko da WiFi saretik sare mugikor batera WiFi sarea ahula edo ezegonkorra bada. WiFi-aren seinalea berriro indartsua bada, gailua sare mugikorretik WiFi-ra aldatuko da berriz.

USB modema eta WiFi eremua

USB modemari eta WiFi eremu eramangarriari buruz



Erabili funtzio hau Interneteko konexiorik eskuragarri ez badago gailuaren datu mugikorren konexioa partekatzeko ordenagailuekin eta beste gailu batzuekin. WiFi, USB edo bluetooth funtzioen bidez ezarri ahal izango dituzu konexioak.



Baliteke gastu gehigarriak ordaindu behar izatea funtzio hau erabiltzeagatik.

WiFi eremu eramangarria erabiltzea

Erabili gailua WiFi eremu eramangarri gisa, beste gailu batzuekin datu-konexioa partekatzeko.

- 1 Aplikazio-pantailan, sakatu **Ezarpenak** → **Ainguraketa eta Mobile hotspot** → **Mobile hotspot**.
- 2 Arrastatu **Mobile hotspot** etengailua, aktibatzeke.
 -  bistaratuko da egoera-barran. Gainerako gailuek zurea aurkitu ahal izango dute WiFi sareen zerrendan.
 - WiFi eramangarriaren eremurako pasahitz bat ezartzeko, sakatu  → **Konfiguratu berogunea**, eta aukeratu segurtasun-maila bat. Gero, idatzi pasahitza, eta sakatu **Gorde**.
- 3 Beste gailuaren pantailan, bilatu eta aukeratu zurea WiFi sareen zerrendan.
- 4 Gailua konektatuta dagoela, erabili datu mugikorren konexioa Internetera sartzeko.

USB modemaren funtzioa erabiltzea

Partekatu gailuaren datu mugikorren konexioa beste gailu batzuekin, USB kable bat erabiliz.

- 1 Aplikazio-pantailan, sakatu **Ezarpenak** → **Ezarpenak** → **Ainguraketa eta Mobile hotspot**.
- 2 Konektatu gailua ordenagailura USB kable baten bidez.
- 3 Hautatu **USB ainguraketa**.
 -  bistaratuko da egoera-barran, bi gailu konektatuta daudenean.
- 4 Ordenagailuan, erabili gailuaren datu mugikorren konexioa.

Bluetooth modemaren funtzioa erabiltzea

Partekatu gailuaren datu mugikorren konexioa beste gailu batzuekin, bluetooth bidez. Ziurtatu konektatzen ari zaren ordenagailuak bluetootha onartzen duela.

- 1 Lotu gailua beste gailuarekin, bluetooth bidez. Informazio gehiago eskuratzeko, kontsultatu [Bluetootha darabilten beste gailu batzuekin lotzea](#).
- 2 Aplikazio-pantailan, sakatu **Ezarpenak** → **Ezarpenak** → **Ainguraketa eta Mobile hotspot**.
- 3 Hautatu **Bluetooth ainguraketa**.
- 4 Gailua konektatuta dagoela, ireki bluetootharen doikuntza-pantaila, eta sakatu  → **Internet sarbidea**
✱ bistaratuko da egoera-barran, bi gailu konektatuta daudenean.
- 5 Gailua konektatuta dagoela, erabili datu mugikorren konexioa Internetera sartzeko.



Konektatzeko metodoak aldatu egin litezke konektatzen diren gailu-moten arabera.

Internet

Webguneetan nabigatzea

- 1 Aplikazio-pantailan, sakatu **Internet**.
- 2 Sakatu helbide-eremua. Bilaketa-motorra aldatzeko, sakatu bilaketa-motorraren ikonoa (web-helbidearen eremuaren alboan).

3 Idatzi web-helbidea edo hitz gako bat, eta sakatu Joan. Sarean ahots bidezko bilaketa bat egiteko, sakatu .

Tresna-barrak ikusteko, arrastatu hatza behera, pixkanaka.

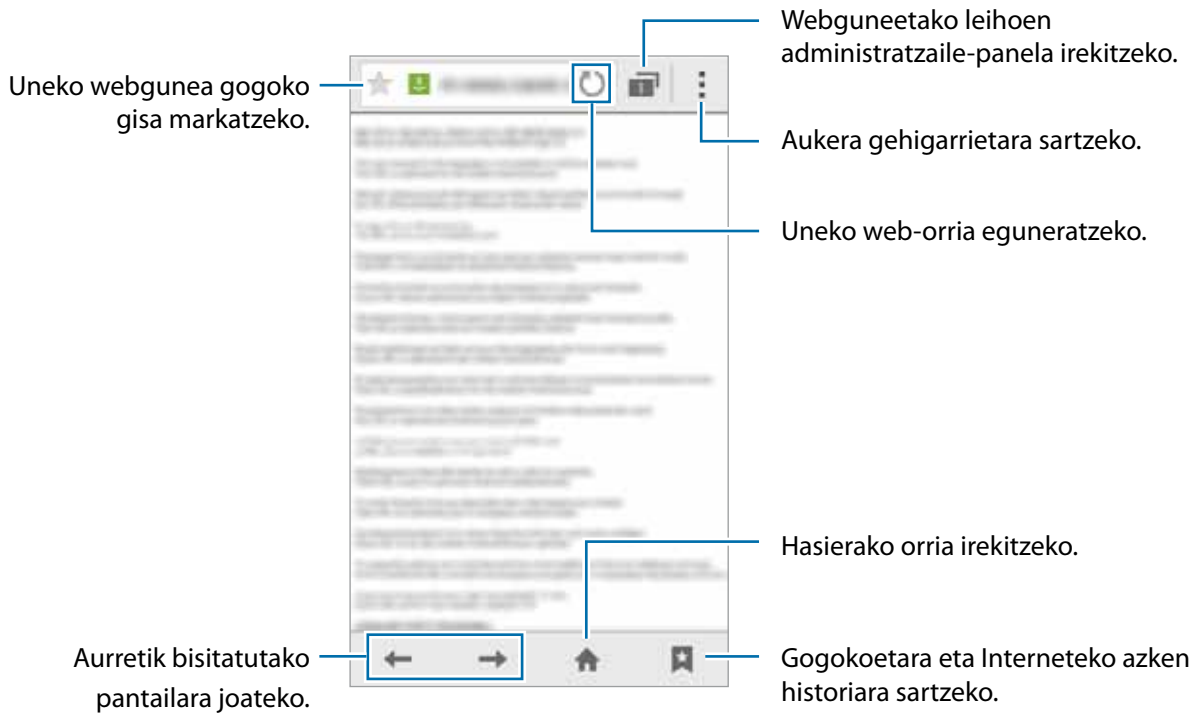

Hasierako orria definitzea

Aplikazio-pantailan, sakatu Internet.

Sakatu  → **Ezarpenak** → **Orokorra** → **Ezarri hasiera orria**, eta, gero, hautatu aukera hauetako bat:

- **Uneko orria:** uneko web-orria hasierako orrialde gisa zehazteko.
- **Orri zuria:** web-orri zuri bat hasierako orrialde gisa zehazteko.
- **Orri lehenetsia:** gailuaren web-orri lehenetsia hasierako orrialde gisa zehazteko.
- **Besterik:** aurrez zehaztutako web-orri bat hasierako orrialde gisa ezartzeko.

Web-orri bat ikusten ari zarela, sakatu , hasierako orria irekitzeko.

Webguneen historia administratzea

Aplikazio-pantailan, sakatu **Internet**.

Sakatu  → **Historia**, azkena ikusitako orrialdeen zerrendako web-orri bat irekitzeko.

Webguneak ezabatzeko, sakatu  → **Historia ezabatu**.

Pertsonalizatzea

Pantaila nagusiak eta aplikazioak administratzea

Pantaila nagusia administratzea

Elementuak gehitzea

Aplikazio-pantailan, luze sakatu aplikazio bat eta karpeta bat. Gero, arrastatu pantaila nagusiraino.

Widgetak gehitzeko, luze sakatu pantaila nagusiko leku huts bat, ukitu **Widgetak**, luze sakatu widget bat, eta arrastatu pantaila nagusiraino.

Elementu bat mugitzea eta ezabatzea

Luze sakatu elementu bat pantaila nagusian, eta, gero, arrastatu beste leku bateraino.

Elementua beste panel batera eramateko, arrastatu pantailaren alboetako bateraino.

Aukera duzu, halaber, sarrien erabiltzen dituzun aplikazioak lasterbideen eremura eramateko (pantaila nagusiaren beheko aldean).

Elementu bat ezabatzeko, luze sakatu. Gero, eraman **Ezabatu** aukeraraino (pantailaren goiko aldean dago).

Karpeta bat sortzea

- 1 Pantaila nagusian, luze sakatu aplikazio bat, eta arrastatu **Karpeta sortu** aukeraraino (pantailaren goiko aldean dago).
- 2 Sartu karpetaren izena.
- 3 Sakatu , aukeratu karpetara eraman nahi dituzun aplikazioak, eta sakatu **Egina**.

Karpetak administratzea

Karpeta baten izena aldatzeko, hautatu nahi duzun karpeta, eta sakatu oraingo izena. Sartu karpeta izen berria, eta sakatu **Amaituta**.

Karpeta baten kolorea aldatzeko, hautatu karpeta bat, sakatu , eta aukeratu kolore bat.

Karpeta batera aplikazio gehiago mugitzeko, luze sakatu aplikazio bat, eta arrastatu karpeta bateraino.

Aplikazio bat karpeta batetik ateratzeko, aukeratu karpeta bat, luze sakatu aplikazioa, eta arrastatu beste leku bateraino.

Panelak administratzea

Pantaila nagusian, luze sakatu leku huts bat panel bat gehitzeko, mugitzeko edo ezabatzeke.

Panel bat gehitzeko, joan ezkerrera, azken paneleraino iritsi arte, eta sakatu .

Panel bat mugitzeko, luze sakatu panel baten aurrebista, eta, gero, arrastatu beste kokapen bateraino.

Panel bat kentzeko, luze sakatu panelaren aurrebista, eta arrastatu **Ezabatu** aukeraraino (pantailaren goiko aldean dago).

Panel bat pantaila nagusiko panel nagusi gisa konfiguratzeko, sakatu .

Aplikazio-pantaila administratzea

Bistaratzeko modua aldatzea

Aplikazio-pantailan, sakatu  → **Nola ikusi**, eta hautatu sailkapen-metodo bat.

Aplikazioak ezkutatzea

Ezkutatu aplikazio-pantailan ikusi nahi ez dituzun aplikazioak.

Aplikazio-pantailan, sakatu  → **Ezkutatu aplikazi.**, aukeratu aplikazioak, eta, gero, sakatu **Egina**.

Ezkutatutako aplikazioak bistaratzeko, sakatu  → **Erak. apl. ezgaitu..**, aukeratu aplikazioak, eta, gero, sakatu **Egina**.

Elementuak mugitzea

Aplikazio-pantailan, sakatu  → **Editatu**. Luze sakatu elementu bat, eta arrastatu kokaleku berri batera.

Elementua beste panel batera eramateko, arrastatu pantailaren alboetako bateraino.

Elementu bat beste panel batera mugitzeko, arrastatu **Sortu orria** aukeraraino (pantailaren goiko aldean dago).



Karpeta-panelean soilik mugi ditzakezu karpetak.

Pantaila-atzealdeak eta melodiak konfiguratzeko

Pantaila-atzealde bat definitzea

Definitu gailuan gordeta daukazu irudi bat edo argazki bat pantaila nagusirako edo blokeo-pantailarako atzealde gisa.

- 1 Pantaila nagusian, luze sakatu leku huts bat, eta sakatu **Horma pape..** Bestela, aplikazio-pantailan, sakatu **Ezarpenak** → **Pantaila** → **Pantaila atzealdea**
- 2 Aukeratu pantaila bat, pantaila-atzealde bat aldatzeko edo aplikatzeko. Aukeratu kategoria bat, aukeratu irudi bat, aldatu markoaren tamaina, beharrezkoa bada, eta zehaztu pantaila-atzealde gisa.
- 3 Sakatu **Ezarri pantaila atzealdea** edo **Egina**.

Melodia aldatzea

Aldatu sarrerako deien eta jakinarazpenen melodiak.

Aplikazio-pantailan, sakatu **Ezarpenak** → **Soinua**.

Sarrerako deietarako melodia bat zehazteko, sakatu **Dei tonuak** → **Dei tonuak**, aukeratu melodia bat, eta sakatu **Onartu**. Gailuan edo zure kontuan melodia gisa gordetako abesti bat erabiltzeko, sakatu **Gehitu**

Jakinarazpenetarako melodia bat zehazteko, sakatu **Dei tonuak** → **Jakinarazpenak**, aukeratu melodia bat, eta sakatu **Onartu**.

Pantaila blokeatzeko funtzioa aldatzea

Pantaila blokeatzeko modua aldatu egin dezakezu, beste inor zure datu pertsonaletara sar ez dadin.

Aplikazio-pantailan, sakatu **Ezarpenak > Blokeatu pantaila>Pantailaren blokeoa**, eta, gero, aukeratu blokeatzeko metodo bat. Gailuak kode bat eskatuko du desblokeatzen saiatzen zaren bakoitzean.



Desblokeatzeko kodea ahazten baduzu, eraman gailua Samsungen Laguntza Teknikoko Zerbitzura, berrezar dezaten.

Eredua

Marraztu eredu bat, lau puntu edo gehiago elkartuz, eta, gero, marraztu berriro, berresteko. Definitu segurtasuneko PIN bat, eredu ahazten baduzu pantaila desblokeatzeko.

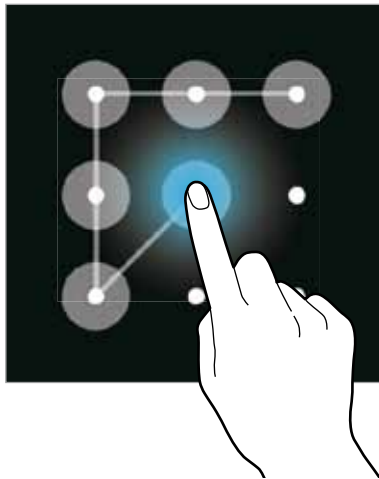

PINa

PINak zenbakiak bakarrik ditu. Idatzi gutxienez lau zenbaki, eta, gero, idatzi berriro pasahitza, berresteko.

Pasahitza

Pasahitzek karaktereak eta zenbakiak izaten dituzte. Idatzi gutxienez lau karaktere (zenbakiak eta ikurrak erabiliz), eta, gero, idatzi berriro pasahitza, berresteko.

Beste gailu batetik datuak transferitzea

Segurtasun-kopien kontuak erabiltzea

Aurreko gailuko segurtasun-kopietako datuak Googleko kontuarekin edo Samsungeko kontuaren transferi ditzakezu. Kontsultatu [Segurtasun-kopiak egitea](#) edo [datuak berrezartzea](#), informazio gehiago eskuratzeko.

Samsung Smart Switch erabiltzea

Aurreko gailutik berrira datuak ekar ditzakezu Smart Switch erabiliz. Sartu www.samsung.com/smarts-witch webgunean informazio gehiago eskuratzeko.



Samsung Smart Switch ez da bateragarria gailu edo ordenagailu batzuekin.

Smart Switch Mobile erabiltzea ordenagailuetan erabiltzea

Erabili funtzio hau zure datuen (fabrikatzaile batzuetako gailu mugikorretakoak) segurtasun-kopia bat inportatzeko ordenagailu batetik gailura. Hemen deskargatu dezakezu aplikazioa: www.samsung.com/smarts-witch.

- 1 Egin gailu zaharreko datuen segurtasun-kopia ordenagailuan. Informazio gehiago behar izanez gero, jarri harremanetan gailuaren fabrikatzailearekin.
- 2 Ordenagailuan, jarri martxan Smart Switch.
- 3 Konektatu gaur egungo gailua ordenagailura USB kable baten bidez.
- 4 Ordenagailuan, aukeratu lehen zeneukan gailuaren fabrikatzailearen izena, eta bete pantailan bistaratzen zaizkizun jarraibideak, gailura datuak transferitzeko.

Samsung Kies erabiltzea

Inportatu zure datuen segurtasun-kopiako fitxategi bat ordenagailutik Samsung Kies erabiliz, gailuan datuak berrezartzeko. Ordenagailuan datuen segurtasun-kopia egiteko ere erabil dezakezu Samsung Kies. Informazio gehiago eskuratzeko, kontsultatu [Samsung Kiesekin konektatzea](#).

Kontuak konfiguratzea

Kontuak gehitzea

Gailuak erabiltzen dituen aplikazioetako batzuetarako kontu bat erregistratua izan behar da. Sortu kontuak, gailua ahalik eta gehiena aprobetxatzeko.

Aplikazio-pantailan, sakatu **Ezarpenak** → **Kontuak** → **Kontua gehitu**, eta hautatu kontu-zerbitzu bat. Gero, bete pantailan agertzen diren jarraibideak, kontuaren konfigurazioa osatzeko.

Edukiak zure kontuekin sinkronizatzeko, aukeratu kontu bat, eta aukeratu sinkronizatu nahi dituzun elementuak.



Kontuak ezabatzea

Aplikazio-pantailan, sakatu **Ezarpenak**, aukeratu **KONTUAK** barruko kontu baten izena, aukeratu ezabatu nahi duzun kontua, eta, gero, sakatu **Kendu kontua**.

Telefonoa

Deiak egitea

Aplikazio-pantailan, sakatu **Telefonoa**

Sakatu **Teklatua**, idatzi telefono-zenbaki bat, eta sakatu  ahots-dei bat egiteko, edo sakatu  bideo-dei bat egiteko. **Erregistroak**, **Gogokoak**, eta **Kontaktuak** atalaren darduraren telefono-zenbakietara ere deitu dezakezu.



Gogoko-zerrendatik deiak egitea

Sarri hitz egiten duzun kontaktuei erraz-erraz deitu diezaiezu, gogoko kontaktuen zerrendara gehituta.

Kontaktuen zerrendan kontaktuak gehitzeko, sakatu **Kontaktuak**, hautatu kontaktu bat, eta, gero, sakatu ★.

Gogoko kontaktu bati deitzeko, sakatu **Favoritos**, eta aukeratu kontaktu bat.

Zenbakiak auresatea

Sakatu **Teklatua**

Teklatuarekin zenbakiak idatzi ahala, aurreikuspen automatikoak bistaratuko dira. Aukeratu bat, dei bat egiteko.



Markaketa bizkorreko zenbakiak

Sakatu **Teklatua**

Markaketa bizkorreko zenbakiak erabiltzeko, luze sakatu dagokion digitua.

Markaketa bizkorreko zenbaki bati kontaktu bat esleitzeko, luze sakatu teklatuan eskuragarri dagoen markaketa bizkorreko zenbaki bat, sakatu **Onartu** eta aukeratu kontaktu bat. Bestela, sakatu ⋮ → **Markaketa bizkorra**, hautatu zenbaki bat, eta, gero, kontaktu bat.

Nazioarteko dei bat egitea

Sakatu **Teklatua**.

Luze sakatu 0, + ikurra bistaratu arte. Idatzi herrialdeko kodea, area-kodea eta telefono-zenbakia; eta, ondoren, sakatu ☎.

Nazioarteko irteerako deiak blokeatzeko, ukitu ⋮ → **Ezarpenak** → **Deitu** → **Ezarpen gehigarriak** → **Dei murrizketa** → ahots- edo bideo-dei bat. Gero, markatu **Nazioarteko deiak** idatzi pasahitza, eta ukitu **Onartu**.

Deiak jasotzea

Dei bati erantzutea

Dei bat jasotzen duzunean, arrastatu  zirkulu handitik kanpora.

Deiak zain uzteko zerbitzua aktibo badago, beste dei bati erantzun diezaiokezu. Bigarren solaskideak erantzuten duenean, lehen deia zain geratuko da.

Dei bat ez onartzea

Dei bat jasotzen duzunean, arrastatu  zirkulu handitik kanpora.

Sarrerako dei bat onartzen ez duzunean mezu bat bidaltzeko, arrastatu gorantz ez onartzearen mezua-ren barra.

Zenbait errefusatzeko mezu sortzeko, aplikazio-pantailan, ukitu **Telefonia** →  → **Ezarpenak** → **Deitu** → **Konfiguratu dei ukatzeko mezu..** → **Sortu**.

Dei galduak

Dei galdu bat baduzu,  bistaratuko da egoera-barran. Dei galduen zerrenda ikusteko, ireki jakinarazpen-panela. Bestela, aplikazio-pantailan, sakatu **Telefonia** → **Erregistroak**, dei galduak ikusteko.

Hitz egiten ari zarela dituzun aukerak

Ahots-dei bat martxan dagoenean

Aukera hauek dituzu:

- **Gehi. deia:** bigarren dei bat markatzeko.
- **Teklatua:** teklatura irekitzeko.
- **Deia am.:** uneko deia bukatzeko.
- **Bozgor.** bozgorailua aktibatze edo desaktibatze. Bozgorailua erabiltzen ari zarela, hitz egin mikrofonotik hurbil (gailuaren goiko aldean), eta jarri gailua belarrietatik urrun.

- **Isilarazi:** mikrofonoa desaktibatzeneko, beste solaskideak ez diezazun entzun.
- **Bluetooth:** bluetooth entzungailu batera aldatzeko, halakorik badago gailuari konektatuta.
- **☰→ Egonean jarri:** dei bat zain uzteko. Sakatu **Berreskuratu deia** atxikitako deia berreskuratzeko.
- **☰→ Kontaktuak:** kontaktu-zerrenda irekitzeko.
- **☰→ Oroigarriak:** ohar bat sortzeko.
- **☰→ Mezuak:** mezu bat bidaltzeko.
- **☰→ Bolumen osag.:** bolumena igotzeko.
- **☰→ Ezarpenak:** deien doikuntzak aldatzeko.

Bideo-dei bat martxan dela

Aukera hauek dituzu:

- **☰→ Ezkutatu:** solaskideak zure irudia ikus ez dezan.
- **☰→ Irteerako irudia:** solaskideari erakusteko irudi bat hautatzeko.
- **☰→ Irudia kapturatu:** solaskidearen irudia ateratzeko.
- **☰→ Grabatu bideoa:** solaskidearen irudien bideo bat grabatzeko.
- **☰→ Teklatua:** teklatura irekitzeko.
- **☰→ Bozgorailua desaktibatuta / Bozgorailua aktibatuta:** bozgorailua aktibatzen edo desaktibatzen. Bozgorailua erabiltzen ari zarela, hitz egin mikrofonotik hurbil (gailuaren goiko aldean), eta jarri gailua belarrietatik urrun.
- **☰→ Erantzungailura aldatu:** bluetooth entzungailu batera aldatzeko, halakorik badago gailuari konektatuta.

Sakatu pantaila, aukera hauek erabiltzeko:

- **Aldatu:** aurreko kameraren eta atzekoaren artean aldatzeko.
- **Isilarazi:** mikrofonoa desaktibatzeneko, beste solaskideak ez diezazun entzun.
- **Deia am.:** uneko deia bukatzeko.

Kontaktuak

Kontaktuak gehitzea

Beste gailu batzuetatik kontaktuak ekartzea

Kontaktuak beste gailu batzuetatik zurrera ekar ditzakezu. Informazio gehiago eskuratzeko, kontsultatu [Beste gailu batetik datuak transferitzea](#).

Kontaktuak eskuz sortzea

1 Aplikazio-pantailan, sakatu **Kontaktuak** → **Kontaktuak**.

2 Sakatu **+**, eta idatzi kontaktu bati buruzko informazioa.

- : irudi bat hautatzeko.
- **+** / **-**: kontaktu-eremu bat gehitzeko edo ezabatzekeo.

3 Sakatu **Gorde**

Teklatua erabiliz kontaktu-zerrendari telefono-zenbaki bat gehitzeko, sakatu Teklatua, idatzi zenbakia, eta sakatu **Gehitu kontaktuetara**.

Kontaktuak administratzea

Kontaktu bat editatzea

1 Aplikazio-pantailan, sakatu **Kontaktuak** → **Kontaktuak**.

2 Hautatu kontaktu bat editatzeko, eta, gero, sakatu .

3 Editatu kontaktuaren datuak edo sakatu **Gehitu eremua**, datu gehiago sartzeko.

4 Sakatu **Gorde**.

Kontaktu bat ezabatzea

Hautatu ezabatzeko kontaktu bat, eta sakatu  → **Ezabatu**.

Kontaktu bat partekatzea

Aukeratu partekatu nahi duzun kontaktu bat, sakatu  → **Partekatu bisita txartela**, eta, gero, aukeratu partekatzeko bitarteko bat.

Taldeak administratzea

Aplikazio-pantailan, sakatu **Kontaktuak** → **Kontaktuak**.

Sakatu .

Talde berri bat sortzea

Sakatu , idatzi izen bat taldearentzat, eta, gero, sakatu **Gorde**

Talde bati kontaktuak gehitzea

Hautatu talde bat, eta, ondoren, sakatu . Aukeratu gehitu nahi dituzun kontaktuak, eta sakatu **Eginda**

Talde bat ezabatzea

Sakatu , aukeratu erabiltzaileak gehitutako taldeak, eta sakatu **Eginda**.

Kontaktuak inportatzea eta esportatzea

Inportatu kontaktuak gailuan biltegitzeko zerbitzuetan, edo esportatu kontaktuak gailutik biltegitze-zerbitzuetara.

Aplikazio-pantailan, sakatu **Kontaktuak** → **Kontaktuak**.

Sakatu  → **Ezarpenak** → **Kontaktuak** → **Inportatu/esportatu**, eta, gero, hautatu inportatzeko edo esportatzeko aukera bat.

Kontaktuak bilatzea

Aplikazio-pantailan, sakatu **Kontaktuak** → **Kontaktuak**.

Erabili modu hauetako bat bilatzeko:

- Mugitu gora edo behera kontaktu-zerrendan.
- Sakatu bilaketa-eremua (kontaktu-zerrendaren goiko aldean dago), eta sartu bilaketa-irizpideak.

Kontaktu bat aukeratu ondoren, aukeratu hauetako bat.

- ★: gogoko kontaktuei gehitzeko.
- 📞 / 📧: ahots-dei bat edo bideo-dei bat egiteko.
- ✉️: mezu bat idazteko.
- ✉️@: mezu elektronikoko bat idazteko.

Pantaila nagusian kontaktuen lasterbideak gehitzea

Gehitu sarrien hitz egiten duzun kontaktuen lasterbideak pantaila nagusian.

- 1 Aplikazio-pantailan, sakatu **Kontaktuak** → **Kontaktuak**.
- 2 Hautatu kontaktu bat.
- 3 Sakatu  → **Gehitu lasterbidea** pantaila nagusira.

Mezuak eta posta elektronikoa

Mezuak

Mezuak bidaltzea

Testu-mezuak (SMS) edo multimedia-mezuak (MMS) bidaltzea.



Litekeena da atzerrian zaudenean mezuak bidali edo jasotzeagatik kargu osagarriak izatea.

- 1 Aplikazio-pantailan, sakatu Mezuak.
- 2 Sakatu .
- 3 Gehitu hartzaileak, eta idatzi mezu bat.

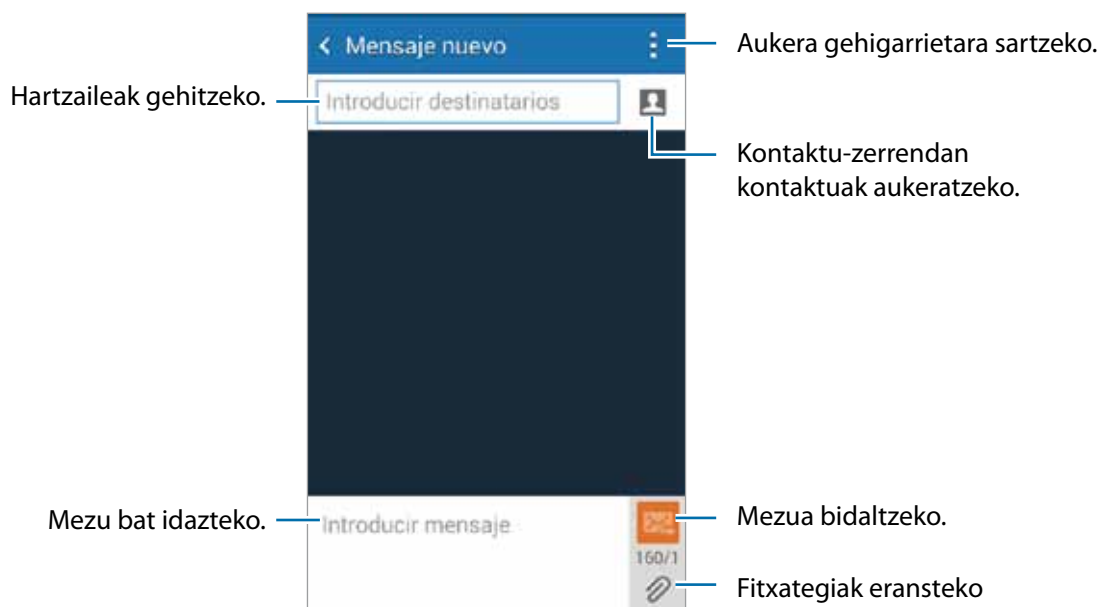

- 4 Sakatu . mezua bidaltzeko.

Mezu bat idatzi bitartean, sakatu , eta erabili aukera hauetako bat.

- **Gehitu emotikonoa:** aurpegierak txertatzeko.
- **Gaia gaitu:** gai bat txertatzeko.
- **Gehitu diapositiba:** mezuari diapositibak gehitzeko.
- **Programatu mezua:** mezua bidaltzeko egun eta ordu jakin batzuk zehazteko.
- **Baztertu:** sortzen ari zaren mezua ezeztatzeko.
- **Letraren tamaina:** letra-tipoaren tamaina aldatzeko testu-eremuan.

Mezu programatuak bidaltzea

Mezu bat idatzi bitartean, sakatu  → **Programatu mezua**. Definitu egun bat eta ordu bat, eta, gero, sakatu **Egina**.



- Zehaztutako orduan itzalita badago gailua, ez badago sarera konektatuta edo sarea ezegonkorra bada, mezua ez da bidaliko.
- Funtzio hori gailuan programatutako datan eta orduan oinarritzen da. Baliteke mezua ordu okerrean bidaltzea, ordu-eremuz aldatzen bazara edo sareak datuak eguneratzen ez baditu.

Sarrerako mezuak ikustea

Kontaktuen araberrako katetan elkartzen dira mezuak. Aukeratu kontaktu bat, pertsona horren mezua ikusteko.



Litekeena da atzerrian zaudenean mezuak bidali edo jasotzeagatik kargu osagarriak izatea.

Mezu bat irakurri bitartean, sakatu , eta erabili aukera hauetako bat.

- **Bideo-deia:** kontaktuari bideo-dei bat egiteko.
- **Hartzaileak gehitu:** mezua bidaltzeko hartzaileak gehitzeko.
- **Gehitu emotikonoa:** aurpegierak txertatzeko.
- **Gaia gehitu:** gai bat txertatzeko.
- **Gehitu diapositiba:** mezuari diapositibak gehitzeko.
- **Programatu mezua:** mezua bidaltzeko egun eta ordu jakin batzuk zehazteko.
- **Gehitu spam zenbakietara / Kendu spam zenbakietatik:** telefono-zenbaki bat gogoko ez diren artean sailkatzeko edo hala sailkatutako telefono-zenbaki bat ezabatzeko.
- **Baztertu:** sortzen ari zaren mezua ezeztatzeko.
- **Letraren tamaina:** letra-tipoaren tamaina aldatzeko testu-eremuan.

Mezuak administratzea

Mezu-zerrenda bat ikusi bitartean, sakatu  eta erabili aukera hauetako bat.

- **Aukeratu:** aukerak aplikatuko zaizkien mezuak hautatzeko.
- **Ezabatu:** mezu guztiak edo aukeratutakoak ezabatzeko.
- **Spam iragazkia:** zabor-mezuak bistartzeko.
- **Letraren tamaina:** letra-tipoaren tamaina aldatzeko testu-eremuan.
- **Ezarpenak:** mezuen doikuntzak aldatzeko.

Posta elektronikoa

Posta elektronikoko kontuak konfiguratzeko

Aplikazio-pantailan, sakatu **Helbide elektronikoa**

Posta elektronikoa lehen aldiz irekitzen duzunean, konfiguratu kontu bat.

Idatzi zure helbide elektronikoa eta pasahitza. Posta elektronikoko kontu pribatu baterako (Google Mail, esaterako), sakatu **Hurrengoa** ; enpresa-kontu baterako, sakatu **Eskuzko konfigurazioa**. Gero, segi pantailako jarraibideei, konfigurazioa amaitzeko.

Posta elektronikoko beste kontu bat konfiguratzeko, sakatu  → **Ezarpenak** → **Kontua gehitu**

Posta elektronikoko kontu bat baino gehiago badituzu, haietako bat konfiguratu dezakezu kontu lehenetsi gisa. Sakatu  → **Ezarpenak** → **Kontuaren konfigurazioa**, aukeratu kontu bat, eta, gero, markatu **Lehenetsit. kontua**.

Mezuak bidaltzea

Aplikazio-pantailan, sakatu **Helbide elektronikoa**

Sakatu , pantailaren behealdean, mezu bat idazteko.

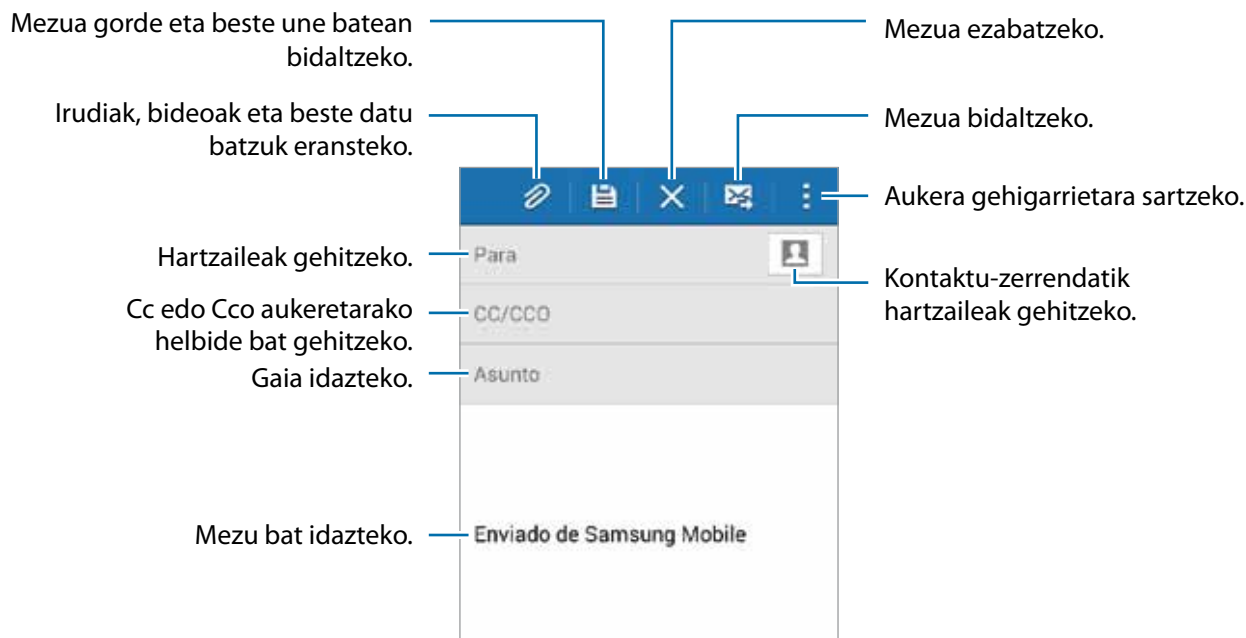

Aukera gehigarrietara sartzea

Mezu bat idatzi bitartean, sakatu , aukera gehigarrietara sartzeko.

- **Bidali mezu elek. niri:** nork bere buruari mezua bidaltzeko.
- **Progr. mezu elektr.:** mezua ordutegi programatu batean bidaltzeko.



- Zehaztutako orduan itzalita badago gailua, ez badago sarera konektatuta edo sarea eze-gonkorra bada, mezua ez da bidaliko.
- Funtzio hori gailuan programatutako datan eta orduan oinarritzen da. Baliteke mezua ordu okerrean bidaltzea, ordu-eremuz aldatzen bazara edo sareak datuak eguneratzen ez baditu.
- **Lehentasuna:** mezu baten lehentasun-maila aukeratzeko.

Mezuak irakurtzea

Aplikazio-pantailan, sakatu **Helbide elektronikoa**

Sakatu ☰, aukeratu erabili nahi duzun posta-kontua, eta mezu berriak berreskuratuko dira. Mezu berriak eskuz berreskuratuzeko, sakatu ↻.

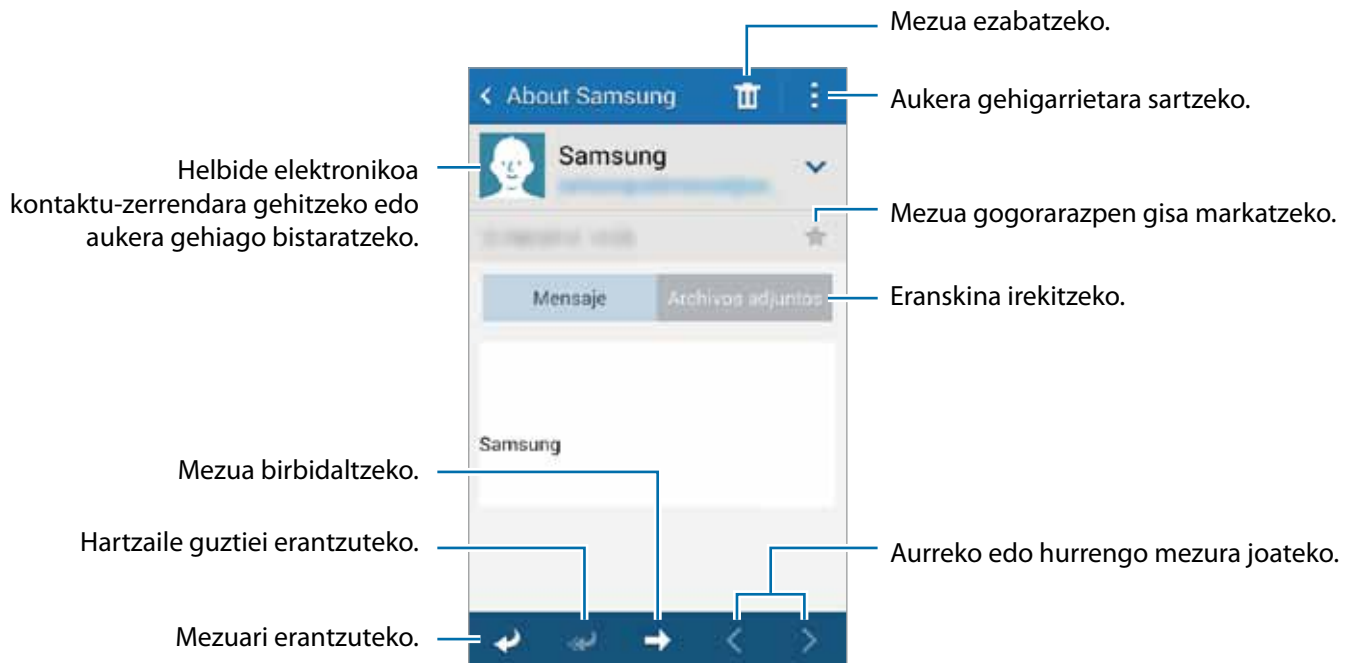

Sakatu mezu bat, irakurtzeko.



Kamera

Oinarrizko argazki-ateratzea

Argazkiak ateratzea edo bideoak grabatzea

- 1 Aplikazio-pantailan, sakatu **Kamera**.
- 2 Aurrebistako pantailan, sakatu kamerarekin fokuratu nahi duzun irudia. Subjektua fokuratuta dagoenean, fokuratze-markoak kolore berdea izango du.
- 3 Sakatu , argazki bat ateratzeko, edo sakatu , bideo bat grabatzeko.
 - Bereizi bi hatz pantailan, zooma handitzeko, eta elkartu, txikitzeko.
 - Grabatzen ari zarela bideo bat egin nahi baduzu, sakatu .

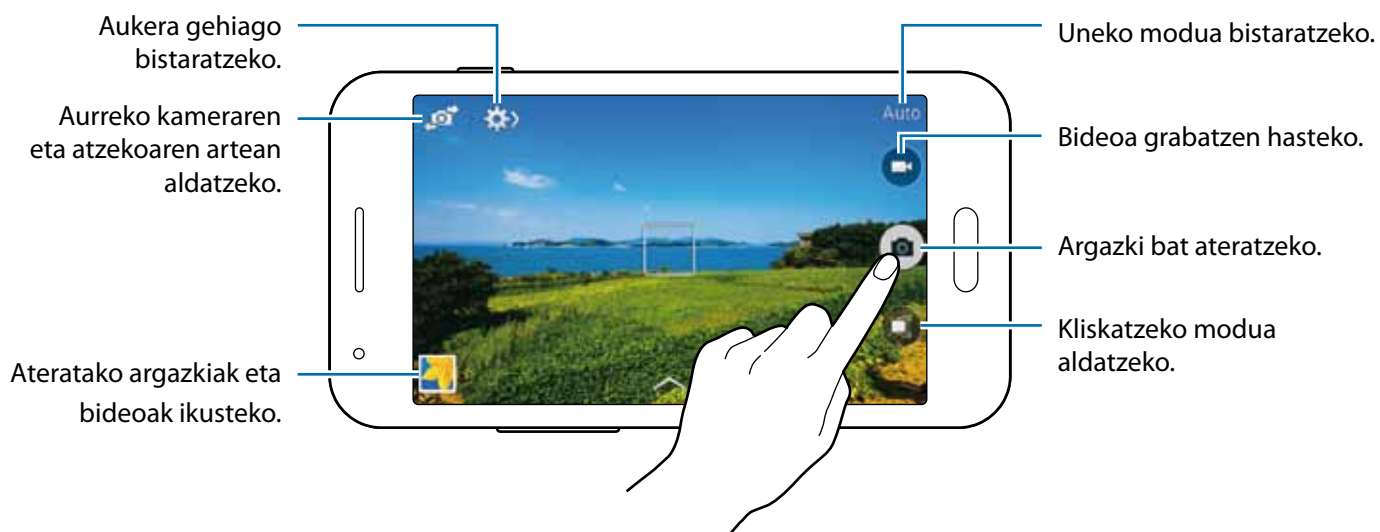





- Kamera automatikoki itzaliko da erabiltzen ari ez bazara.
- Begiratu lentea garbi dagoen. Garbi ez badago, baliteke gailuak ondo ez funtzionatzea berizmen handia behar duten modu batzuetan.

Kamera martxan jartzea pantaila blokeatuan



Une berezietan argazkiak azkar-azkar ateratzeko, abiarazi kamera pantaila blokeatuan.

Pantaila blokeatuta dagoela, arrastatu  zirkulu handitik kanpora.  bistaratzen ez bada, ireki aplikazio-pantaila, sakatu **Ezarpenak** → **Blokeatu pantaila**, eta markatu **Kamera lasterbidea**



Baliteke funtzio hori erabilgarri ez egotea, herrialdearen edo zerbitzu-hornitzailearen arabera.

Kameraren lasterbideak berrantolatzea

Ukitu  →  →  → Editatu ezarpen azkarrak. Luze sakatu elementu bat, eta arrastatu pantailaren goiko aldean dagoen zirrikituraino.

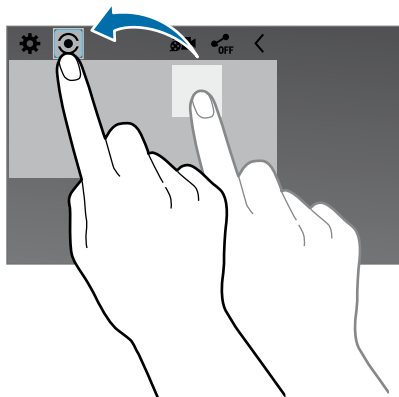

Kamera erabiltzeko arauak



- Ez egin inori argazkirik edo ez grabatu bideorik baimenik gabe.
- Ez egin argazkirik eta ez grabatu bideorik legez debekatuta dagoen lekuetan.
- Ez egin argazkirik eta ez grabatu bideorik inoren pribatutasunari eragin diezaiokezun lekuetan.

Argazkiak ateratzeko modua

Auto

Erabili modu hau kamerak ingurua aztertu eta argazkirako modurik onena zehaztu dezan. Aplikazio-pantailan, ukitu **Kamera** →  → **Auto**.

Argazkirik onena

Erabili modu hau argazki ugari atera eta onena gordetzeko. Joan ezkerrera edo eskuinera, serieko gainerako argazkiak ikusteko. Gailuak argazkirik onena gomendatuko dizu, eta  ikurrarekin identifikatuko du. Gailuak  ikurra jarriko die argazkiei **Galeria** barruan.

Aplikazio-pantailan, sakatu **Kamera** →  → **Argazkirik onena**

Argazki-ateratze jarraitua

Erabili modu hau mugitzen ari diren helburuen argazkiak ateratzeko.

Aplikazio-pantailan, sakatu **Kamera** →  → **Etengabeko ateratzea**

Gailuari tinko eutsiz, luze sakatu argazkiak ateratzeko botoia, zenbait argazki elkarren jarraian ateratzeko.

Sound & shot

Erabili modu hau, argazkia soinuarekin ateratzeko. Gailuak  ikurra jarriko die argazkiei **Galeria** barruan.

Aplikazio-pantailan, sakatu **Kamera** →  → **Soinua eta atera**

Panorámica

Erabili modu hau zenbait argazki elkartuta argazki bakar bat osatzeko. Gailuak  ikurra jarriko dio argazkiari **Galeria** barruan.

Aplikazio-pantailan, ukitu **Kamera** →  → **Panorama**.



Irudirik onena eskuratzeko, jarraitu aholku hauei.

- Mugitu kamera, poliki, norabide batean.
- Mantendu argazkia kameraren bisorearen markoaren barruan.
- Saiatu ez ateratzen argazkiak atzealde homogeenetan (zeru hutsa edo horma laua).

Kirolak

Erabili modu hau mugitzen ari diren subjektuen argazkiak ateratzeko.

Aplikazio-pantailan, sakatu **Kamera** →  → **Kirolak**

Gaua

Erabili modu hau argi gutxi dagoenean argazkiak ateratzeko, flasha erabili gabe.



Aplikazio-pantailan, sakatu **Kamera** →  → **Gaua**

Lainoa

Erabili modu hau lainoa dagoenean argazkiak ateratzeko.

Aplikazio-pantailan, sakatu **Kamera** →  → **Lainotakoa**

Kameraren doikuntzak

Aplikazio-pantailan, sakatu Kamera →  → . Baliteke aukeretako batzuk eskuragarri ez egotea argazki- eta bideo-moduetan.

- **Argazkiaren neurria:** bereizmena aukeratzeko. Erabili bereizmen handiagoa, kalitate handiagoa izateko. Hala eginda, leku handiagoa hartuko da memorian.
- **Bideoaren neurria:** bereizmena aukeratzeko. Erabili bereizmen handiagoa kalitate handiagoa izateko. Hala eginda, leku handiagoa hartuko da memorian.
- **Fokatze modua:** fokuratzeko modu bat aukeratzeko. Autofokua moduan, kamerak kontrolatzen du fokuratzea. Makroa, berriz, oso hurbil dauden objektuetarako da.
- **Neurketa moduak:** neurtzeko metodo bat aukeratzeko. Argiztapen-balioak nola kalkulatu zehazten du. Zentratuta aukerak eszenaren erdialdeko atzeko argia neurtzen du. Puntua aukerak, berriz, leku espezifiko bateko argi-balioa neurtzen du. **Matrizea** aukerak eszena guztia orekatzen du.
- **ISO:** ISO balio bat hautatzeko. Kamerak argirako duen sentsibilitatea kontrolatzen du. Karretedun kameren baliokideak neurtzen dira. Balio txikiak objektu finkoetarako edo ondo argiztatuetarako erabiltzen dira. Balio handienak argi gutxiko objektuetarako edo azkar mugitzen direnetarako dira egokiak.
- **Kokapen etiketa:** konfiguratu gailua, aukera eman dezan kokapen-etiketa gehitzeko argazkiari.



- GPS seinalea hobetzeko, ez atera argazkirik seinalea oztopatu litekeen tokietan edo egoeretan, besteak beste, eraikinen artean, eremu baxuetan edo eguraldi txarra egiten duenean.
- Kokapen-etiketa gehitua duen argazki bat partekatzen bada, besteek kokapen-informazioa ikus dezakete.

- **Bolumen tekla:** gailua konfiguratzeko, bolumen-botoia erabili ahal izan dadin kliskagailua edo zooma kontrolatzeko.



Eskuragarri dauden aukerak desberdinak dira erabiltzen den moduaren arabera.

- **Temporiz:** atzerako kontaketaekin argazkiak ateratzeko.
- **Zurien balantzea:** aukeratu zurien balantze egoki bat, irudien kolorea benetakoaren antzekoa izan dadin. Argi-baldintza espezifikoetarako diseinatuta daude doikuntzak. Kamera profesionaletan zurien balantzearen esposiziorako egon ohi den bero-tartearen antzekoak dira doikuntza horiek.
- **Esposizio balioa:** esposizioaren balioa aldatzeko. Kameraren sentsoreak jasotzen duen argi-kantitatea zehazteko. Argi gutxi dagoen lekuetan, esposizio handiagoa erabili behar da.
- **Gidari lerroak:** bisorean gidak agertzeko, helburuak hautatzean argazkia osatzen laguntzeko.
- **Flasha:** flasha aktibatzeke edo desaktibatzeke.
- **Fitxategi izen kontestuala:** kamera konfiguratzeko, fitxategi-izenei testuinguru-etiketak gehitzeko aukera eman dezan; esaterako, kokapenari buruzko informazioa.
- **Biltegitratzea:** memoriako zein kokapenetan gordeko den aukeratzeko.
- **Editatu ezarpen azkarrak:** sarri erabiltzen diren aukerretarako lasterbideak berrantolatzeke.
- **Berrezar.:** kameraren doikuntzak berrezartzeko.

Galeria

Argazkiak eta bideoak ikustea

Gailuan edukia ikustea

Aplikazio-pantailan, sakatu **Galeria**, edo aukeratu irudi bat edo bideo bat.

Bideo-fitxategiek  ikonoa dute miniaturako aurrebistan.

Menu-barra eta aurrebistako miniaturak ezkutatzeko edo bistaratzeko, sakatu pantaila.

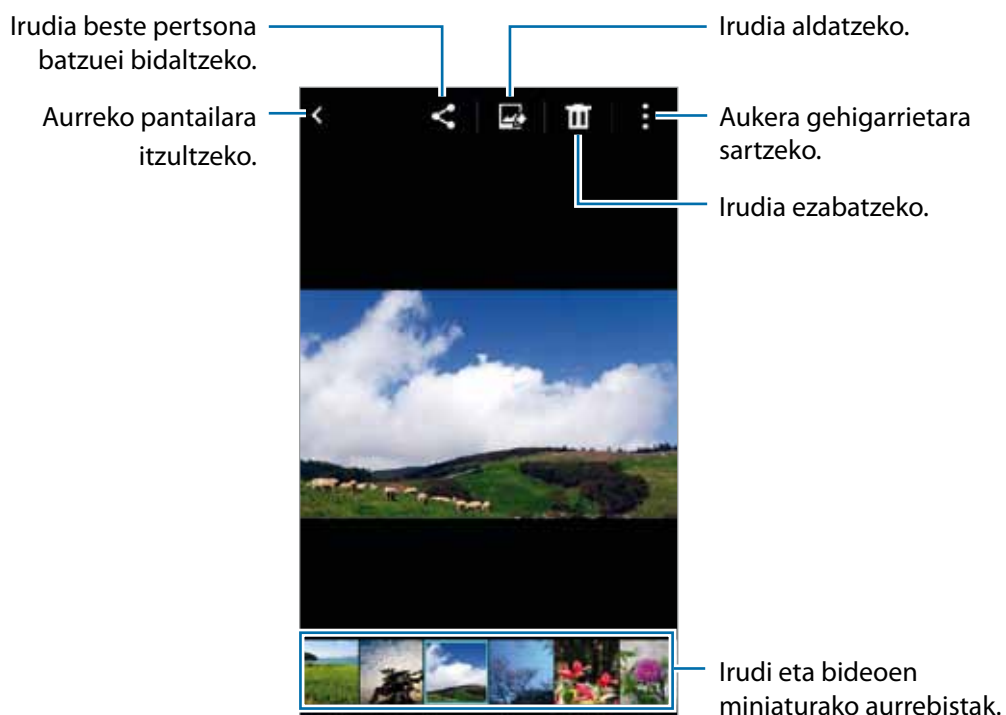

Ordena-aukera bat hautatzea

Zure gailuko irudiak eta bideoak dataren arabera edo albumetan ordena daitezke. Bestela, kategoriaren arabera iragaz ditzakezu irudiak eta bideoak. Esate baterako, pertsonen edo lekuen arabera.

Aplikazio-pantailan, sakatu **Galeria** → , eta aukeratu ordena-aukera bat.

Aukera gehigarrietara sartzea

Aplikazio-pantailan, sakatu **Galeria**, edo aukeratu irudi bat edo bideo bat. Sakatu , eta erabili aukera hauek:

- **Aurkezpena:** uneko karpetako irudiekin diapositiba-aurkezpen bat abiarazteko.
- **Kopiatu arbelera:** fitxategia arbelean kopiatzeko.
- **Inprimatu:** irudia inprimatzeko, gailua inprimagailu batera konektatuta. Informazio gehiago eskuartzeko, kontsultatu [Mugikor bidez inprimatzea](#).
- **Berrizendatu:** fitxategiari izena aldatzeko.
- **Ezkerrera biratu:** irudia ezkerrera biratzeko.
- **Ezkuinera biratu:** irudia eskuinera biratzeko.
- **Moztu:** irudia ebakitzeko.
- **Mapan kokatu:** argazkia atera zen lekua mapan kokatuta ikusteko.
- **Honela zehaztu:** irudia pantaila-atzealde gisa edo kontaktu baten irudi gisa definitzeko.
- **Xehetasunak:** irudi baten xehetasunak ikusteko.
- **Ezarpenak:** galeriaren doikuntzak aldatzeko.



Eskuragarri dauden aukerak desberdinak izan daitezke hautatutako fitxategiaren arabera.

Fitxategi-zerrendatik zenbait fitxategi aukeratzeko, luze sakatu fitxategi bat, eta, ondoren, sakatu gaineko fitxategiak. Fitxategiak aukeratu ondoren, partekatu egin ditzakezu, edo ezabatu. Aukera gehiago dituzu  sakatuta.

Galeriaren doikuntzak

1 Aplikazio-pantailan, sakatu **Galeria**.

2 Sakatu  → **Ezarpenak**.

3 Erabili aukera hau:

- **Errep. soinua automatikoki:** gailua konfiguratzeko, grabatutako soinua erreproduzitu dezan soinu-grabaketa duen irudi bat aukeratzen denean.

Multimedia

Bideoa

Bideoak erreproduzitzea

Aplikazio-pantailan, sakatu **Bideoa**.

Hautatu erreproduzitu nahi duzun bideoa.



Erreprodukzioa martxan dela kontrol-panelaren kokapena pertsonalizatzeko, sakatu **Ezarpenak**, aukeratu **Minikontrolzailea**, eta ukitu **Itxi**. Gero, sakatu ◀ edo ▶, panel-kontrola pantailaren aldeetako edozeinetara eramateko.



Funtzio hau modu horizontalean bakarrik dago eskuragarri.

Bideoak partekatzea edo ezabatzea

Aplikazio-pantailan, sakatu **Bideoa**.

Luze sakatu bideo bat, sakatu  → **Partekatu** honen bidez, eta, gero, aukeratu partekatzeko bitarteko bat.

Sakatu  → **Ezabatu**, aukeratu bideoak, eta, ondoren, sakatu **Egina**.

Aplikazio eta funtzio erabilgarriak

Egutegia

Egutegia abiaraztea

Erabili aplikazio hau gertaerak eta zereginak administratzeko.

Aplikazio-pantailan, sakatu **Egutegia**.

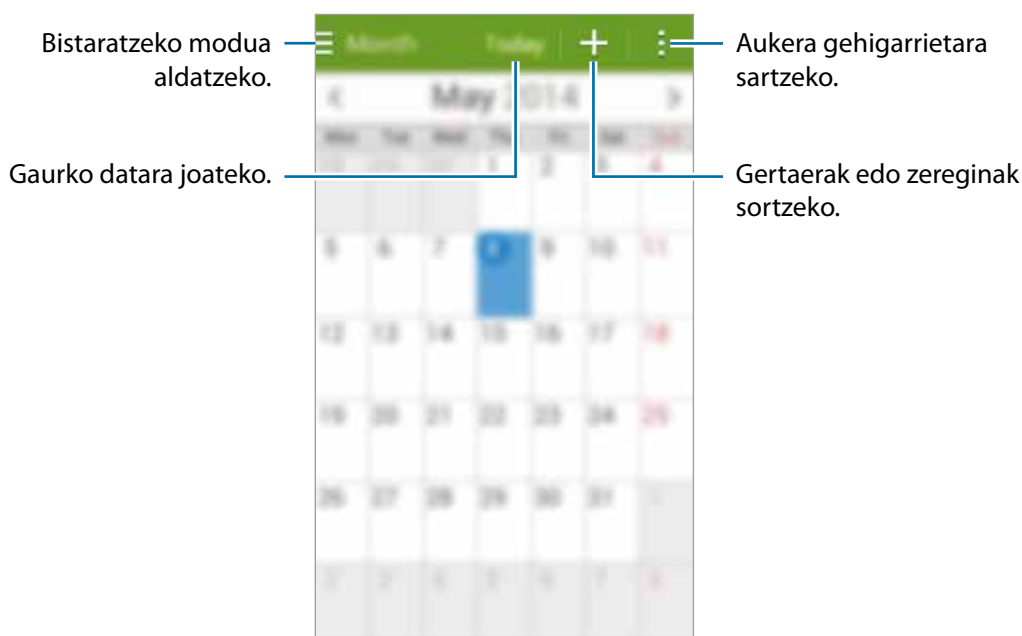

Sakatu , eta erabili aukera hauek:

- **Hona joan:** data jakin batera joateko.
- **Ezabatu:** gertaerak edo zereginak ezabatzeko.
- **Bilatu:** Gertaerak edo zereginak bilatzeko.
- **Sink.:** gertaerak eta zereginak zure kontuekin sinkronizatzeko.
- **Egutegiak:** bistaratu nahi dituzun egutegiak aukeratzeko.
- **Ezarpenak:** egutegiaren doikuntzak aldatzeko.

Gertaerak edo zereginak sortzea

- 1 Aplikazio-pantailan, sakatu **Egutegia**.
- 2 Sakatu **+**. Bestela, aukeratu gertaerarik edo zereginik ez duen data bat, eta sakatu berriz data. Egun horretan gertaera edo zereginen bat gordeta badago, sakatu gezia, eta, gero, **+**.
- 3 Aukeratu edozein gertaera edo zeregin, eta idatzi xehetasunak.
 - **Gehitu gertaera:** gertaera baterako hasiera- eta amaiera-data zehazteko. Errepikapen-doikuntza bat zehaztu dezakezu (hautazkoa).
 - **Gehitu ataza:** zeregin bat egun jakin batera gehitzeko. Lehentasun-doikuntza bat zehaztu dezakezu (hautazkoa).

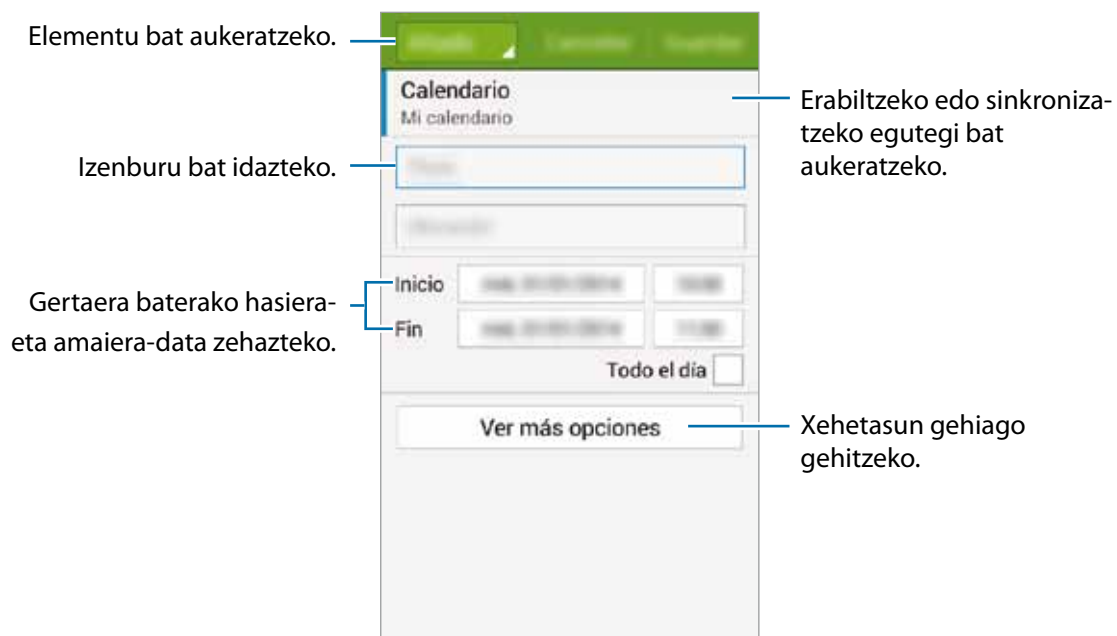

- 4 Sakatu **Gorde**, gertaera edo zeregina gordetzeko.

Gertaerak eta zereginak zure kontuekin sinkronizatzeko

Aplikazio-pantailan, sakatu **Egutegia**.

Gertaerak eta zereginak zure kontuekin sinkronizatzeko, sakatu  → **Sink**.

Sinkronizatzeko kontuak gehitzeko, sakatu  → **Egutegiak** → **Kontua gehitu**. Gero, aukeratu kontu bat, sinkronizatzeko, eta hasi saioa. Kontu bat gehitzen duzunean, zirkulu berde bat bistaratuko da ize-naren alboan.

Kontu baten sinkronizazio-aukera aldatzeko, aplikazio-pantailan, ukitu **Ezarpenak** > **Kontuak**, eta, gero, aukeratu kontu-zerbitzu bat **KONTUAK** atalean.

Gertaerak edo zereginak ezabatzea

Aplikazio-pantailan, sakatu **Egutegia**.

Gertaerak edo zereginak ezabatzeko, sakatu  → **Ezabatu**, aukeratu gertaerak edo zereginak, eta sakatu **Ezabatu** → **Onartu**.

Ikusten ari zaren gertaera edo zeregin bat ezabatzeko, sakatu  → **Ezabatu** → **Onartu**.

Zereginak bukatutzat markatzeko, sakatu zereginak dituen data bat, eta aukeratu bukatutako zereginak.

Gertaerak edo zereginak partekatzea

Aplikazio-pantailan, sakatu **Egutegia**.

Ikusten ari zaren gertaera edo zeregin bat partekatzeko, sakatu  → **Partekatu** honen bidez eta, gero, aukeratu partekatzeko bitarteko bat.

ChatON

Erabili aplikazio hau lagunekin hitz egiteko, banaka edo taldeka. Zure Samsung account-en saioa has-tean, erregistratutako gailuetatik bidalitako elkarrizketen historia osoa ikus dezakezu.

Aplikazio-pantailan, sakatu **ChatON**.



Baliteke aplikazioa erabilgarri ez egotea, herrialdearen edo zerbitzu-hornitzailearen arabera.

Aplikazio hau martxan jartzeko, eguneratu egin behar duzu lehenik. Sakatu **UPDATE**, eta bete pantailan agertuko diren jarraibideak, konfigurazioa osatzeko.



Erlojua

Alarma

Aplikazio-pantailan, sakatu **Ordularia** → **Alarma**.

Alarmak konfiguratzea

Sakatu **+** alarma-zerrendan, konfiguratu alarma bat, aukeratu zein egunetan errepikatuko den, konfiguratu beste aukera batzuk, eta sakatu **Gorde**. Alarmak aktibatzeke edo desaktibatzeke, sakatu alarmaren alboan dagoen , alarma-zerrendan.

- **Alarma atzeratu:** definitu alarma zer denbora-tarterekin eta zenbat aldiz errepikatu behar den aktibazio-orduaren ondoren.
- **Alarma adimenduna:** alarma adimendunerako ordutegi bat eta tonu bat konfiguratzeke. Alarma adimenduna martxan jarriko da, bolumen baxuan, zehaztutako alarma baino minutu batzuk lehenago. Alarma adimendunaren bolumena pixkanaka handituz joango da, itzali arte edo zehaztutako alarmak jo arte.

Alarmak gelditzea

Arrastatu **X** zirkulutik kanpora, alarma bat geldiarazteke. Atzerapen-aukera jada gaitu baduzu, arrastatu **ZZ** zirkulu handitik kanpora, denbora-tarte jakin bat igaro ondoren alarma errepikatzeke.

Alarmak ezabatzea

Sakatu **⋮** → **Ezabatu**, aukeratu alarmak, eta, gero, sakatu **Egina**.

Munduko erlojua

Aplikazio-pantailan, sakatu **Ordularia** → **Munduko erlojua**

Erlojuak sortzea

Sakatu **+**, eta, gero, idatzi hiri baten izena edo aukeratu zerrendako hiri bat.

Erlojuak ezabatzea

Sakatu **:** → **Ezabatu**, aukeratu erlojuak, eta, gero, sakatu **Egina**.

Kronometroa

Aplikazio-pantailan, ukitu **Ordularia** → **Kronometroa**

Sakatu **Abiarazi**, gertaera baten iraupena kontrolatzeko. Sakatu **Bira**, denbora etapen arabera erregistratzeko.

Denbora neurtzeari uzteko, sakatu **Gelditu**. Erregistratutako denborak ezabatzeko, ukitu **Berrezarri**.

Gailuak pantailaren distira txikitu dezan etapetan, sakatu **:** → **Ezarpenak** → **Utzi pantaila ilunduta**.

Atzerako kontaketa

Aplikazio-pantailan, sakatu **Ordularia** → **Temporizadorea**

Definitu iraupena, eta, gero, sakatu **Abiarazi**.

Atzerako kontaketak jotzen duenean, arrastatu **X** zirkulutik kanpora.

Alarma-melodiaren doikuntzak aldatzeko, sakatu **:** → **Ezarpenak**.

Kalkulagailua

Erabili aplikazio hau kalkulu sinpleak nahiz konplexuak egiteko.

Aplikazio-pantailan, sakatu **Kalkulagailua**

Biratu gailua, ikuspegi horizontala izateko eta kalkulagailu zientifikoa bistaratzeko. **Biratu pantaila automatik.** funtzioa desaktibatuta badago, sakatu  > **Kalkulagailu zientifikoa**



Oharrak

Erabili aplikazio hau oharrak sortzeko eta kategorien arabera antolatzeko.

Aplikazio-pantailan, sakatu **Oroigarriak**

Oharrak idaztea

Sakatu **+** ohar-zerrendan, eta idatzi ohar bat. Ohar bat idazten duzun bitartean, erabili aukera hauetako bat:

- : kategoria bat sortzeko edo zehazteko.
- : irudiak txertatzeko.
- : ahots-grabaketa bat egin eta oharrean sartzeko. Oharra gordetzeko, sakatu **Gorde**.

Ohar bat editatzeko, sakatu ohar bat, eta sakatu edukia.

Oharrak bilatzea

Sakatu  ohar-zerrendan, eta idatzi hitz gako bat, hura duten oharrak bilatzeko.

Kategoriak gehitzea eta administratzea

Sortu kategoriak, zure oharrak sailkatzeko eta administratzeko.

Ohar-zerrendan, sakatu  → **Kudeatu kategoriak**

Kategoria berri bat gehitzeko, sakatu , idatzi izen baten kategoria, eta sakatu **Ados**.

Kategoria bat ezabatzeko, ukitu haren alboan dagoen .

Kategoria bati izena aldatzeko, luze sakatu kategoria baten izena, idatzi izen berria, eta sakatu **Ados**.

Kategorien ordena aldatzeko, sakatu , kategoria baten alboan, eta arrastatu gora edo behera, beste leku bateraino.

Aukera gehigarrietara sartzea

Ohar-zerrendatik eta oharrak irakurtzen ari zarela sar zaitezke aukera gehigarrietara.

Ohar-zerrendan, sakatu , eta aukeratu hauetako bat:

- **Aukeratu:** aukerak aplikatuko zaizkien oharrak hautatzeko.
- **Ezabatu:** oharrak ezabatzeko.
- **Kontua:** oharrak zure Samsung account-ekin sinkronizatzeko.





Ohar bat irakurri bitartean, sakatu , eta erabili aukera hauek:

- **Ezabatu:** oharra ezabatzeko.
- **Partekatu honela:** oharra beste pertsona batzuekin partekatzeko.
- **Inprimatu:** oharra inprimatzeko, gailua inprimagailu batera konektatuta. Informazio gehiago eskuratzeko, kontsultatu [Mugikor bidez inprimatzea](#).

Grabagailua

Ahots-oharrak grabatzea

Aplikazio-pantailan, sakatu **Ahots grabagailua**



Sakatu , grabatzen hasteko. Mikrofonotik hurbil hitz egin. Sakatu , grabazioa gelditzeko. Grabazioa ezeztatzeko, sakatu . Sakatu , grabazioa amaitzeko.



Ahots-oharrak erreproduzitzea

Aplikazio-pantailan, sakatu **Ahots grabagailua**.

Sakatu , eta aukeratu ahots-ohar bat, erreproduzitzeko.

- : erreprodukzioan etena egiten du, edo berriz hasten du.
- : aurreko edo hurrengo oharrera joateko.

Ahots-oharrak administratzea

Aplikazio-pantailan, sakatu **Ahots grabagailua** → .

Sakatu , eta hautatu aukera hauetako bat:

- **Aukeratu:** aukerak aplikatuko zaizkien ahots-oharrak hautatzeko.
- **Ezabatu:** ahots-oharrak aukeratu eta ezabatzeko.
- **Ezarpenak:** ahots-grabagailuaren konfigurazioa aldatzeko.

Ahots-oharrei izena aldatzea

Luze sakatu ahots-oharra, sakatu  → **Berrizendatu**, idatzi ahots-oharrerako izena, eta sakatu **Onartu**

Deskargak

Erabili aplikazio hau aplikazioen bitartez deskargatutako fitxategiak ikusteko. Aplikazio-pantailan, sakatu **Deskargak**-



Baliteke aplikazioa erabilgarri ez egotea, herrialdearen edo zerbitzu-hornitzailearen arabera.

Aukeratu fitxategi bat, dagokion aplikazioarekin irekitzeko.

Fitxategiak dataren, izenburuaren edo tamainaren arabera ordenatzeko, ukitu  → **Honen bidez antolatatu**

Historia ezabatzeko, sakatu  → **Ezabatu zerrenda**.

Irratia

Entzun musika eta albistek FM irratan. FM irratia entzuteko, entzungailuak konektatu behar dira, irratia-antena gisa funtzionatzen baitute.



Aplikazio-pantailan, sakatu **Irratia**.

FM irratia entzutea

Konektatu entzungailu bat gailuari, FM irratia martxan jarri aurretik.



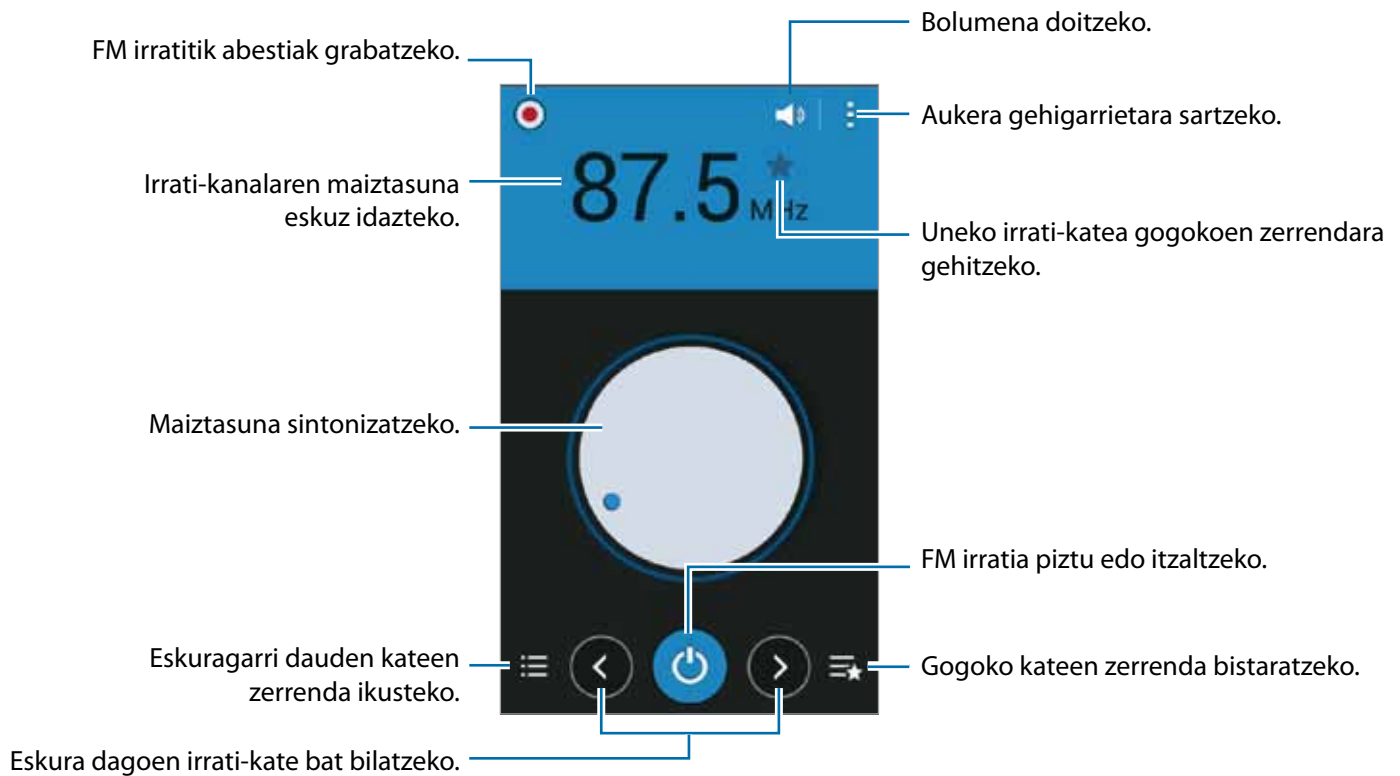

FM irratia eskuragarri dauden irratia-kateak bilatu eta gordeko ditu lehen aldiz martxan jartzen denean.

Sakatu , FM irratia pizteko. Irrati-kateen zerrendatik, hautatu nahi duzun irratia-katea, eta sakatu , FM irratia pantailara itzultzeko.



Irrati-kateak bilatzea

Sakatu  → **Eskaneatzea**, eta, gero, hautatu bilaketa-aukera bat. FM irratia automatikoki bilatzen eta gordetzen ditu eskuragarri dauden irratia-kateak.

Irrati-kateen zerrendatik, hautatu nahi duzun irratia-katea, eta sakatu , FM irratia pantailara itzultzeko.

Irrati-kateak gehitzea gogokoen zerrendara

Zoaz irrati-kate bateraino, eta, gero, sakatu , katea gogokoen zerrendara gehitzeko.

Google Apps

Googlek entretenimenduko, negozioetako eta sare sozialetako aplikazioak eskaintzen ditu. Baliteke Googleko kontu bat behar izatea aplikazio batzuetara sartzeko. Informazio gehiago eskuratzeko, kontsultatu [Kontuak konfiguratzera](#).

Aplikazio bati buruzko informazio gehiago ikusteko, ireki aplikazioaren pantaila nagusia, eta ukitu  →

Laguntza



Baliteke aplikazio batzuk erabilgarri ez egotea edo beste izen bat edukitzea, herrialdearen edo zerbitzu-hornitzailearen arabera.

Chrome

Bilatu informazioa, eta nabigatu webguneetan.

Google Mail

Bidali edo jaso mezu elektronikoak Google Mail zerbitzuaren bidez.

Google+

Partekatu zure nobedadeak, eta jaso zure senitarteko, lagun eta bestelakoen eguneraketak. Zure argazki eta bideoen segurtasun-kopiak egin ditzakezu, eta askoz gauza gehiago.

Maps

Bilatu zure kokapena mapan, bilatu lekuak, eta ikusi zenbait lekuri buruzko datuak.

Play Music

Ikusi, entzun eta partekatu musika gailutik.

Play Movies

Ikusi gailuan gordetako bideoak, eta deskargatu zenbait eduki, **Play Store**tik ikusteko.

Play Books

Deskargatu liburuak **Play Store**tik, eta irakurri.

Play Kiosco

Irakurri albiste eta aldizkari interesgarriak nahi duzun lekuan.

Play Games

Deskargatu jokoak **Play Store**tik, eta jokatu beste pertsona batzuekin.

Drive

Biltegitatu zure edukiak hodeian, sartu haietara edozein lekutatik, eta partekatu beste pertsona batzuekin.

YouTube

Ikusi edo sortu bideoak, eta partekatu beste pertsona batzuekin.

Argazkiak

Administratu gailuan gordetako eta **Google+** aukeran kargatutako argazkiak, albumak eta bideoak.

Hangouts

Hitz egin lagunekin, banaka edo taldean, eta erabili irudiak, aurpegierak eta bideo-deiak, elkarrizketetan.

Google

Bilatu azkar elementuak Interneten edo gailuan.

Ahots bidezko bilaketa

Bilatu azkar elementuak, hitz edo esaldi gako bat esanda.

Googleko doikuntzak

Konfiguratu Googleren funtzioetako batzuen doikuntzak.

Beste gailu batzuekin konektatzea

Bluetootha

Bluetooth funtzioari buruz

Bluetoothak haririk habeko zuzeneko konexio bat sortzen du bi gailuren artean, distantzia laburretan. Erabili bluetootha beste gailu batzuekin datuak edo multimedia-fitxategiak partekatzeko.



- Samsungek ez du bere gain hartzen bluetootharen bidez bidalitako edo jasotako datuak galtzearen, bidean atzematearen edo modu desegokian erabiltzearen ardura.
- Egiazta ezazu beti segurtasun egokia duten gailu fidagarriekin partekatzen dituzula datuak. Gailuen artean oztopoak badaude, baliteke distantzia operatiboa murriztea.
- Gerta liteke gailu batzuk (Bluetooth SIG-ek probatu edo baimendu gabekoak batez ere) gailuarekin bateragarriak ez izatea.
- Ez erabili bluetootha legez kanpoko helburuetarako (adibidez, fitxategien kopiak pirateatzeko edo helburu komertzialetarako elkarrizketak legez kanpo grabatzeko).

Samsungek ez du bere gain hartzen Bluetooth funtzioa legez kanpo erabiltzeak ekar litzakeen ondorioen erantzukizunik.

Bluetootha darabilten beste gailu batzuekin lotzea

- 1 Aplikazio-pantailan, sakatu **Ezarpenak** → **Bluetooth**, arrastatu **Bluetooth** etengailua, aktibatzeke, eta, gero, sakatu **Arakatu**

Detektatu diren gailu guztien zerrenda azalduko da.

Gailua ikusgai gisa konfiguratzeke, sakatu gailuaren izena.

- 2 Hautatu lotzeko gailu bat.

Gailua dagoeneko beste gailuarekin lotuta badago, sakatu gailuaren izena, automatikoki sortutako pasahitza berretsi gabe.

Lotu nahi duzun gailua ez badago zerrendan, eskatu gailuak ikusgaitasun-aukera aktiba dezan.

- 3 Onartu bluetootharen baimen-eskaera bi gailuetan, berresteko.

Datuak bidaltzea eta jasotzea

Aplikazio askok bluetooth bidez datuak transferitzeko aukera ematen dute. Datuak, hala nola kontak-tuak edo multimedia-fitxategiak, beste bluetooth gailu batzuekin parteka ditzakezu. Ekintza hauek era-kusten dute nola bidaltzen den irudi bat beste gailu batera.

Irudi bat bidaltzea

- 1 Aplikazio-pantailan, sakatu **Galeria**.

- 2 Hautatu irudi bat.

- 3 Sakatu  → **Bluetooth**, eta, gero, hautatu gailu bat, hari irudia transferitzeko.

Lotu nahi duzun gailua ez badago zerrendan, eskatu gailuak ikusgaitasun-aukera aktiba dezan. Edo konfiguratu gailua ikusgai gisa, gainerako gailuentzat.

- 4 Onartu bluetootharen baimen-eskaera beste gailuan.

Irudi bat jasotzea

Beste gailu batek irudi bat bidaltzen dizunean, onartu bluetootharen baimen-eskaera. Jasotako irudia **Galerian** gordeko da, **Download** karpetan.

Bluetooth gailuen lotura kentzea



- 1 Aplikazio-pantailan, sakatu **Ezarpenak** → **Bluetooth**.
Detektatu diren gailu guztien zerrenda azalduko da.
- 2 Sakatu , gailuaren izenaren ondoan, lotura kentzeko.
- 3 Sakatu **Desparekatu**.

Wi-Fi Direct

Wi-Fi Direct-i buruz

Wi-Fi Direct funtzioak gailuak konektatzen ditu WiFi sare baten bidez, sarbide-puntu baten beharrik gabe.

Beste gailu batzuekin konektatzea

- 1 Aplikazio-pantailan, sakatu **Ezarpenak** → **Wi-Fi**, eta, gero, sakatu **Wi-Fi** etengailua, aktibatzeko.
- 2 Sakatu  → **Wi-Fi Direct**.
Detektatu diren gailu guztien zerrenda azalduko da.
- 3 Hautatu konektatzeko gailu bat.
Gailu ugarirekin konektatzeko, sakatu  → **Konexio anitza**
Gailuaren izena aldatzeko, sakatu  → **Berrizendatu gailua**
- 4 Onartu WiFi Direct-en baimen-eskaera beste gailuan, baieztatzeko.

Datuak bidaltzea eta jasotzea

Datuak, hala nola kontaktuak edo multimedia-fitxategiak, beste gailu batzuekin parteka ditzakezu. Ekintza hauek erakusten dute nola bidaltzen den irudi bat beste gailu batera.



Irudi bat bidaltzea

- 1 Aplikazio-pantailan, sakatu **Galeria**.
- 2 Hautatu irudi bat.
- 3 Sakatu  **Wi-Fi Direct**, eta, gero, hautatu gailu bat, hari irudia transferitzeko.
- 4 Onartu WiFi Direct-en baimen-eskaera beste gailuan.

Irudi bat jasotzea

Beste gailu batek irudi bat bidaltzen dizunean, onartu Wi-Fi Direct-en baimen-eskaera. Jasotako irudia **Galerian** gordeko da, **Download** karpetan.

Gailuaren konexioa amaitzea

- 1 Aplikazio-pantailan, sakatu **Ezarpenak** .
- 2 Sakatu  **Wi-Fi Direct**.
Gailuak lotutako gailuak bistaratuko ditu zerrendan.
- 3 Sakatu **Amaituta** , gailuak deskonektatzeko.

NFC

NFC funtzioari buruz

Gailuak hurbileko komunikazio-etiketak (NFC), produktuei buruzko informazioa dakartenak, irakur ditzake. Halaber, funtzio hori erabil dezake ordainketak egiteko eta garraio-txartelak eta ikuskizunetako sarrerak erosteko, deskargatu beharreko aplikazioak deskargatuz gero.



NFC antena integratu bat dauka bateriak. Kontuz erabili bateria NFC antena ez hondatzeko.

NFC funtzioa erabiltzea

Erabili NFC funtzioa beste gailu batzuetara irudiak edo kontaktuak bidaltzeko eta produktuei buruzko informazioa irakurtzeko NFC etiketak erabiliz. Ordainketa-funtzioa duen SIM edo USIM txartel bat sartzen baduzu, ordainketak eroso-eroso egiteko erabil dezakezu gailua.

Aplikazio-pantailan, sakatu **Ezarpenak** → **NFC**, eta, gero, arrastatu **NFC** etengailua, aktibatzeke. Bestela, ireki doikuntza azkarren panela, eta sakatu **NFC**, aktibatzeke.

Jarri NFC antenaren eremua (gailuaren atzealdean dago) NFC etiketa batetik hurbil. Etiketaren informazioa bistaratuko da.

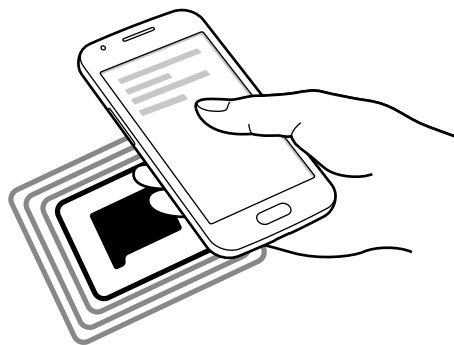

Egiaztatu gailuaren pantaila desblokeatuta dagoela. Bestela, gailuak ez ditu irakurriko NFC etiketak, eta ez du daturik jasoko .

Erosketa bat egitea NFC funtzioaren bidez

NFC funtzioa ordainketak egiteko erabili ahal izateko, aldez aurretik ordainketa mugikorretako zerbitzuaren bidez erregistratu beharko duzu. Erregistratzeko edo zerbitzuari buruzko informazio gehiago jasotzeko, galdetu zerbitzu-hornitzaileari.

Aplikazio-pantailan, sakatu **Ezarpenak** → **NFC**, eta, gero, arrastatu **NFC** etengailua, aktibatzeke. Bestela, ireki doikuntza azkarren panela, eta sakatu **NFC**, aktibatzeke.

Jarri NFC antenaren eremua (gailuaren atzealdean dago) NFC txartel-irakurgailuaren gainean.

Ordainketa-aplikazio lehenetsia zehazteko, sakatu **Ukitu eta ordaindu**, eta aukeratu aplikazio bat.



Baliteke eskura dauden ordainketa-aplikazio guztiak ez egotea ordainketa-zerbitzuen zerrendan.

Datuak bidaltzea

Erabili Android Beam funtzioa datuak bidali ahal izateko, hala nola webguneak eta kontaktuak, NFCrako gaitutako gailuetara.

- 1 Aplikazio-pantailan, sakatu **Ezarpenak** → **NFC**, eta, gero, arrastatu **NFC** etengailua, aktibatzeke. Bestela, ireki doikuntza azkarren panela, eta sakatu **NFC**, aktibatzeke.
- 2 Sakatu **Android Beam** eta arrastatu **Android Beam** etengailua, aktibatzeke.
- 3 Aukeratu elementu bat, eta jarri beste gailuaren NFC antena zurea gailuaren NFC antenarekin kontaktuan.
- 4 Pantailan **Sakatu transmititzeko** bistaratzen denean, ukitu gailuaren pantaila, elementua bidaltzeko.

Mugikor bidez inprimatzea

Konektatu gailua inprimagailu batekin Wi-Fi edo Wi-Fi Direct funtzioa erabiliz, eta inprimatu irudiak edo dokumentuak.



Gerta liteke beste inprimagailu batzuk ez izatea bateragarriak gailu honekin.

Inprimagailuko plug in-ak

Gehitu inprimagailuko plug in-ak, gailura konektatu nahi dituzun inprimagailuetarako.

Aplikazio-pantailan, ukitu **Ezarpenak** → **Inprimaketa** → **Deskargatu plug-ina**, eta bilatu inprimagailuko plug in bat, **Play Store**n. Aukeratu inprimagailuko plug in bat, eta instalatu.

Inprimagailu batera konektatzea

Aplikazio-pantailan, ukitu **Ezarpenak** > **Inprimaketa**, hautatu inprimagailuko plug in bat, eta, ondoren, arrastatu pantailaren goiko eskuineko aldean dagoen etengailua, aktibatzeko. Gailuak gailua bera konektatuta dagoen Wi-Fi sare berera konektatuta dauden inprimagailuak bilatuko dugu. Hautatu inprimagailu bat inprimagailu lehenetsi gisa erabiltzeko.

Inprimagailuak eskuz gehitzeko, aukeratu inprimagailuko plug in bat, ukitu **⋮** → **Gehitu inprimagailua** → **+**, sartu xehetasunak, eta, gero, sakatu **OK**.

Inprimatzeko konfigurazioa aldatzeko, aukeratu inprimagailuko plug in bat, eta ukitu **⋮** → **Ezarpenak**.

Edukiak inprimatzea

Edukiak -adibidez, irudiak edo dokumentuak- ikusten dituzun bitartean, sakatu **⋮** → **Inprimatu**, eta, gero, hautatu inprimagailu bat.

Gailuaren eta datuen administratzailea

Gailua eguneratzea

Software berrienarekin eguneratu dezakezu telefonoa.

“Over-the-air” zerbitzuaren bidez eguneratzea

Gailua eguneratu dezakezu firmware over-the-air (FOTA) zerbitzuaren software-bertsio berrienarekin.

Aplikazio-pantailan, sakatu **Ezarpenak > Gailuari buruz > Software eguneratzea > Eguneratu**.

Samsung Kiesekin eguneratzea

Deskargatu Samsung Kiesen azken bertsioa Samsungen webgunean. Jarri martxan Samsung Kies, eta konektatu gailua ordenagailura. Samsung Kiesek automatikoki ezagutuko du gailua, eta eskuragarri dauden eguneraketak bistaratuko ditu, halakorik balego. Sakatu Eguneratu botoia, elkarrizketa-koardroan, eguneraketa martxan jartzeko. Eguneraketari buruzko informazio gehiago eskuratzeko, kontsultatu Samsung Kiesen laguntza.



- Ez itzali ordenagailua eta ez deskonektatu USB kablea gailua eguneratzen ari den bitartean.
- Gailua eguneratzen ari dela ez konektatu multimedia-gailurik ordenagailura. Bestela, baliteke eguneraketa-prozesua oztopatzea.

Fitxategiak transferitzea telefonoaren eta ordenagailuaren artean

Mugitu audio-, bideo- eta irudi-fitxategiak edo beste motaren batekoak ordenagailutik gailura eta alderantziz.



Ez deskonektatu USB kablea gailutik fitxategiak transferitzen ari diren bitartean. Hori eginez gero, datuak gal litezke edo gailua honda liteke.



- Ez deskonektatu gailua ordenagailutik gailuan gordetako fitxategiak konektatutako ordenagailuan erreproduzitzen ari diren bitartean. Fitxategia erreproduzitutakoan, deskonektatu gailua ordenagailutik.
- Baliteke gailuak behar bezala ez deskonektatzea USB oinarri baten bidez konektatuta badaude. Konektatu gailua zuzenean ordenagailuaren USB atakara.

Multimedia-gailu gisa konektatzea

- 1 Konektatu gailua ordenagailura USB kable baten bidez.
- 2 Ireki jakinarazpen-panela, eta sakatu **Multimedia gailu gisa kon.** → **Multimedia gailua (MTP)**.
Ordenagailuak multimedia-transferentziako protokoloa (MTP) onartzen ez badu edo kontrolagailuak instalatuta ez badaude, sakatu **Kamera (PTP)**.
- 3 Transferitu fitxategiak telefonoaren eta ordenagailuaren artean.

Samsung Kiesekin konektatzea

Samsung Kies aplikazio informatiko bat da, multimedia-edukiak eta datu pertsonalak administratzen dituena eta Samsung gailuekin sinkronizatzen dituena. Deskargatu Samsung Kiesen azken bertsioa Samsungen webgunean.

1 Konektatu gailua ordenagailura USB kable baten bidez.

Samsung Kies automatikoki abiaraziko da ordenagailuan. Samsung Kies ez bada abiatzen, egin klik bi aldiz zure ordenagailuko Samsung Kiesen ikonoan.

2 Transferitu fitxategiak telefonoaren eta ordenagailuaren artean.

Informazio gehiago nahi izanez gero, ikus Samsung Kiesen laguntza.

Segurtasun-kopiak egitea edo datuak berrezartzea

Babestu datu pertsonalak, aplikazioen datuak eta haien doikuntzak gailuan. Datu konfidentzialen segurtasun-kopia bat egin dezakezu segurtasun-kopien kontu batean, eta haiek beste une batean eskuratu.

Googleko kontu bat erabiltzea

1 Aplikazio-pantailan, sakatu **Ezarpenak**.

2 Sakatu **Babes kopia eta berrezarri**, eta hautatu **Egin nire datuen babesk**.

3 Sakatu **Babes kopia kontua**, eta hautatu kontu bat segurtasun-kopia gisa.



Datuak berrezartzeko, Googleko kontuan saioa hasi beharko duzu konfigurazio-laguntzailearen bidez. Gailuan fabrikako datuak berrezarri abiarazi eta ireki ahalko duzu konfigurazio-laguntzailea. Googleko kontuan konfigurazio-laguntzailerik gabe hasten baduzu kontua, gailuak ez ditu berriro berrezarriko segurtasun-kopiako datuak

Samsungeko kontu bat erabiltzea

- 1 Aplikazio-pantailan, sakatu **Ezarpenak** → **Kontuak gehitu** → **Samsung account**, eta, gero, hasi saioa Samsung accounten.
- 2 Aplikazio-pantailan, sakatu **Ezarpenak**.
- 3 Sakatu **Samsung account** → **Babeskopia**, hautatu zer elementuren segurtasun-kopia egin nahi duzun, eta, gero, hautatu **Egin babes kopia orain** → **Babeskopia**



Datuak berrezartzeko, ireki aplikazio-pantaila, sakatu **Ezarpenak** → **Samsung account** → **Berrezarri**, aukeratu elementuak, eta sakatu **Berrezarri orain**.

Datuak berrezartzea

Ezabatu gailuaren doikuntza guztiak eta gailuko datu guztiak. Fabrikako datuak berrezarri aurretik, ziurtatu gailuan gordetako datu garrantzitsu guztien segurtasun-kopia egin dela. Kontsultatu [Segurtasun-kopia egitea edo datuak berrezartzea](#), informazio gehiago eskuratzeko.

Aplikazio-pantailan, sakatu **Ezarpenak** → **Babes kopia eta berrezarri** → **Berrezarri fabrika datuak** → **Berrezarri gailua** → **Guztiak ezabatu**. Gailua automatikoki berrabiaraziko da.

Doikuntzak

Doikuntzei buruz

Erabili aplikazio hau gailua konfiguratzeko, aplikazioen aukerak definitzeko eta kontuak gehitzeko.

Aplikazio-pantailan, sakatu **Ezarpenak**.

HARIRIK GABEKO KONEXIOAK

WiFi-a

Aktibatu WiFi funtzioa, WiFi sare batera konektatzeko eta Internetera nahiz sareko beste gailu batzuetara sartzeko.

Doikuntza-pantailan, sakatu **Wi-Fi**, eta, gero, arrastatu **Wi-Fi** etengailua, aktibatzeko.

Sare-konexio egonkor bat eduki dezakezu WiFi sarea edo sare mugikorra automatikoki hautatuz, seinalerik onena erabiltzeko. Sare batetik bestera automatikoko joateko, hautatu **Sare adimendunaren tekla**

Aukerak erabiltzeko, sakatu .

- **Eskaneatzea:** eskuragarri dauden sareak bilatzeko.
- **Wi-Fi Direct:** Wi-Fi Direct aktibatzeko eta gailuak zuzenean Wi-Fi bidez konektatzeko, fitxategiak partekatzeko.
- **Aurreratua: WiFi-aren doikuntzak pertsonalizatzeko.**
- **WPS sakatze-botoia:** WPS botoi batekin babestutako WiFi sare batera konektatzeko.
- **WPS PIN sarrera:** WPSko PIN batekin babestutako WiFi sare batera konektatzeko.

WiFi-a aktibo ez izateari buruzko politika konfiguratzeari

Ukitu  → **Aurreratua** → **Utzi Wi-Fia piztuta gauean.**



Pantaila desaktibatuta dagoela, gailuak automatikoki desaktibatuko ditu WiFi bidezko konektzioak. Hori gertatzen denean, gailua automatikoki sartzen da sare mugikorretara, haiek erabiltzeko konfiguraturuta badago. Baliteke horrek datuak transferitzeagatik kostuak izatea. Gastu gehigarriak saihesteko, konfiguratu aukera hau **Beti gisa**.

Sareko jakinarazpenak konfiguratzeari

Gailuak WiFi sare irekiak detektatzen ditu, eta ikono bat bistaratzen du egoera-barran eskuragarri noiz dauden jakinarazteko.

Sakatu  → **Aurreratua** eta hautatu **Sarearen jakinarazpena** funtzio hori aktibatzeko.

Wi-Fi Direct

Wi-Fi Direct funtzioak gailuak konektatzen ditu WiFi sare baten bidez, sarbide-puntu baten beharrik gabe. Sakatu  → **Wi-Fi Direct**.

Bluetootha

Aktibatu bluetootha, informazioa distantzia txikietan trukatzeko.

Doikuntza-pantailan, sakatu **Bluetooth**, eta, gero, arrastatu Bluetooth etengailua, aktibatzeko.

Aukera gehiago erabiltzeko, sakatu .

- **Ikuspenera denboraz kanpo:** gailua ikusgai zenbat denboran egongo den defintzeko.
- **Jasotako fitxategiak:** bluetooth funtzioaren bidez jasotako fitxategiak bistaratzeko.

USB modema eta WiFi eremua

Erabili gailua WiFi eremu eramangarri gisa, beste gailu batzuekin datu-konexioa partekatzeko. Xehetasun gehiago jakiteko, kontsultatu [USB modema eta WiFi eremua](#).

Doikuntza-pantailan, sakatu **Ainguraketa eta Mobile hotspot**.

- **Mobile hotspot:** WiFi eremu eramangarria erabiltzeko, WiFi bidez datu mugikorren konexioa partekatzeko ordenagailuekin edo beste gailu batzuekin. Funtzio hau erabil daiteke, sare-konexioa erabilgarri ez badago.
- **USB ainguraketa:** USB modem bat erabiltzeko, gailuaren datu mugikorren konexioa USB bidez ordenagailu batekin partekatu ahal izateko. Ordenagailu batera konektatzen denean, gailua ordenagailurako haririk gabeko modem gisa erabiltzen da.
- **Bluetooth ainguraketa:** modema bluetooth bidez erabiltzeko, gailuaren datu mugikorren konexioa partekatzeko ordenagailuekin edo beste gailu batzuekin, bluetooth bidez.

Hegazkin-modua

Gailuko haririk gabeko funtzio guztiak desaktibatu egiten dira.

Sarerik gabeko zerbitzuak soilik erabil daitezke. Doikuntza-pantailan, sakatu **Hegaldi modua**

Datuen erabilera

Datuen erabilera kontrolatzeko eta muga-doikuntzak pertsonalizatzeko balio du.

Doikuntza-pantailan, sakatu **Datuen erabilera**

- **Datu mugikorrak:** gailua konfiguratzeko, edozein sare mugikorretan erabil ditzan datu-konexioak.
- **Ezarri mugikorraren datu muga:** datu mugikorren erabilerarako muga bat zehazteko.
- **Datu erabiltze zikloa:** berrezartzeko hileko eguna zehazteko, hala, denbora-tarte jakin batzuetan datuen erabilera kontrolatu ahal izateko.

Aukera gehiago erabiltzeko, sakatu .

- **Datu roaminga:** gailua konfiguratzeko, desplazamenduan dagoela datu-konexioak erabiltzeko.
- **Mugatu atzeko planoko da..:** gailua konfiguratzeko, bigarren mailako sinkronizazioa desaktiba dezan sare mugikor bat erabili bitartean.

- **Sinkronizatu automatikoki.:** zenbait aplikazioren sinkronizazio automatikoa aktibatze edo desaktibatze, adibidez, egutegiarena edo posta elektronikoarena. Kontu bakoitzerako zer informazio sinkronizatu aukeratu dezakezu, hemen: **Ezarpenak > KONTUAK**.
- **Erakutsi Wi-Fiaren erabilera:** gailua konfiguratzeko, WiFi bidez transferitutako datuen erabilera bistaratu dezan.
- **Berogune ibiltariak:** WiFi eremu eramangarriak aukeratzeko, bigarren mailako aplikazio aktiboek erabili ez ditzaten.

NFC

NFC funtzioa aktibatuta, NFC etiketa informaziodunak irakur eta idatz daitezke.

Doikuntza-pantailan, sakatu **NFC**, eta, gero, arrastatu **NFC** etengailua, aktibatze.

- **Android Beam:** Android Beam funtzioa aktibatze, datuak bidali ahal izateko —hala nola webguneak eta kontaktuak— NFCrako gaitutako gailuetara.
- **Ukitu eta ordaindu:** mugikorreko ordainketak egiteko ordainketa-aplikazio lehenetsia ezartzeko.



Baliteke eskura dauden ordainketa-aplikazio guztiak ez egotea ordainketa-zerbitzuen zerrendan.

Sare gehiago

Pertsonalizatu konfigurazioa, sareak kontrolatzeko. Doikuntza-pantailan, sakatu **Sare gehiago**.

Mezularitza-aplikazio lehenetsia

Hautatu mezularitza-zerbitzurako aplikazio lehenetsia.

VPN

Konfiguratu sare pribatu birtualak (VPN), eta konektatu haietara.

Sare mugikorak

- **Datu mugikorak:** gailua konfiguratzeko, edozein sare mugikorretan erabil ditzan datu-konexioak.
- **Datu roaminga:** gailua konfiguratzeko, desplazamenduan dagoela datu-konexioak erabiltzeko.
- **Sarbide izenak:** sarbide-puntuen izenak konfiguratzeko (APN).
- **Sare modua:** sare-mota bat aukeratzeko.
- **Sareko operadoreak:** atzerrian eskuragarri dauden sareak bilatzeko eta haietako bat aukeratzeko.

GAILUA

Blokeo-pantaila

Blokeo-pantailaren doikuntzak aldatzeko.

Doikuntza-pantailan, sakatu **Blokeatu pantaila**

- **Pantailaren blokeoa:** pantaila-blokeoaren funtzioa aktibatzeko. Aukera hauek aldatu egin litezke, aukeratutako pantaila-blokeoko funtzioaren arabera.
- **Erloju duala:** gailua konfiguratzeko, erloju duala bistaratu dezan.
- **Data erakutsi:** gailua konfiguratzeko, data ere bistaratu dezan erlojuarekin batera.
- **Kamera lasterbidea:** gailua konfiguratzeko, pantaila blokeatuan kamerarako lasterbidea bistaratu dezan.



Baliteke funtzio hori erabilgarri ez egotea, herrialdearen edo zerbitzu-hornitzailearen arabera.

- **Jabearen informazioa:** erlojuarekin batera bistaratuko den zuri buruzko informazioa sartzeko.
- **Desblokeatu efektua:** pantaila desblokeatzean bistartzeko efektu bat hautatzeko.
- **Laguntza testua:** gailua konfiguratzeko, blokeo-pantailan laguntza-testua bistaratu dezan.

Soinua

Aldatu zure gailuko soinuen doikuntzak.

Doikuntza-pantailan, sakatu **Soinua**

- **Bolumena:** dei-doinu, musika, bideo, sistema-soinu eta jakinarazpenen bolumen-maila doitzeko.
- **Dei doinuak:** sarrerako deietarako dei-doinu bat gehitzeko edo aukeratzeko.
- **Bibratu doinua jotzean:** gailua konfiguratzeko, deiak jasotzean bibratu eta melodia bat erreproduzi dezan.
- **Markaketa teklatu tonua:** gailua konfiguratzeko, teklatuko teklak sakatzean soinua egin dezan.
- **Ukimen soinuak:** gailua konfiguratzeko, ukipen-pantailan aplikazio bat edo aukera bat hautatzen duzun bakoitzean soinu bat egin dezan.
- **Pantaila blokeoaren soinu...:** gailua konfiguratzeko, ukipen-pantaila blokeatzen edo desblokeatzen duzunean soinu bat egin dezan.

Pantaila

Aldatu pantailaren doikuntzak.

Doikuntza-pantailan, sakatu **Pantaila**

- **Pantaila atzealdea:**
 - **Pantaila nagusia:** pantaila nagusirako atzealdeko irudi bat aukeratzeko.
 - **Blokeatu pantaila:** blokeo-pantailarako atzealdeko irudi bat aukeratzeko.
 - **Hasiera eta blokeo pantailak:** pantaila nagusirako eta pantaila blokeaturako atzealdeko irudi bat aukeratzeko.
- **Jakinarazpen panela:** jakinarazpen-panelean bistaratzen diren elementuak pertsonalizatzeko.
 - **Argitasun egokitzea:** gailua konfiguratzeko, jakinarazpen-panelean distira doitzeko barra bistaratzeko.
 - **Ezarri ezarpen azkarren boto.:** jakinarazpen-panelean bistaratzen diren doikuntza azkarretako elementuak berrantolatzeke.
- **Argitasuna:** pantailaren distira-maila zehazteko.
- **Biratu pantaila automatik...:** gailua konfiguratzeko, hura biratzean edukia ere automatikoki bira dadin.
- **Pantaila denboraz kanpo:** zehaztu pantailaren atzeko argiztapena itzali aurretik zenbat denbora igarotzea nahi duzun.
- **Fantasia:** gailua konfiguratzeko, pantaila-babesa martxan jar dezan kargatzen ari denean edo mahai-gaineko oinarri batera konektatuta dagoenean.
- **Letra estiloa:** pantailako testuaren letra-tipoa aldatzeko.
- **Letraren neurria:** letra-tipoaren tamaina aldatzeko.
- **Handitu irakurgarritasuna:** testuaren argitasuna handitzeko, errazago irakurtzeko.
- **Bateriaren ehunekoa bist.:** gailua konfiguratzeko, zenbat bateria geratzen zaion bistaratu dezan.

Deiak

Pertsonalizatu dei-funtzioen doikuntzak.

Doikuntza-pantailan, sakatu **Deitu**

- **Konfiguratu dei ukatze mezu...:** dei bat errefusatz gero bidaliko den mezua gehitzeko edo editatzeko.

- **Deiak erantzutea/amaitzea.**
 - **Tekla nagusiak deiak era..:** gailua konfiguratzeko, hasierako botoia sakatuz gero deiei erantzun ahal izateko.
 - **Energia tek. deiak amaitu:** gailua konfiguratzeko, pizteko botoia sakatuz gero deiak amaitzeko.
- **Ezarpen gehigarriak**
 - **Dei egilearen IDa:** irteerako deietan zure dei-identifikazioa erakusteko solaskideei.
 - **Deibirbidaltzea:** sartzen diren deiak beste zenbaki batera bidaltzeko.
 - **Eremu kode automatikoa:** gailua konfiguratzeko, aurrezenbaki bat jar dezan (lurralde- edo herrialde-kodea) telefono-zenbakien aurretik.
 - **Dei murrizketa** sarrerako edo irteerako deiak blokeatzeko.
 - **Deia zain:** dei-oharrak jasotzeko dei bat martxan dela.
 - **Markatze finko zenbakiak:** FDN modua aktibatuzeko, deiak FDN zerrendako zenbakietara murrizteko. Sartu SIM edo USIM txartelarekin batera emandako PIN2 kodea.
- **Dei tonu eta tekl. tonuak**
 - **Dei tonuak:** sarrerako deietarako dei-doinu bat gehitzeko edo aukeratzeko.
 - **Bibratu doinua jotzean:** gailua konfiguratzeko, deiak jasotzean bibratu eta melodia bat erreproduzi dezan.
 - **Markaketa teklatu tonua:** gailua konfiguratzeko, teklatuko teklak sakatzean soinua egin dezan.
- **Ezkatatu nire bideoa:** irudi bat hautatzeko, solaskideari erakusteko.
- **AHOTS POSTA**
 - **Ahots posta zerbitzua:** ahots-postarako zerbitzu-hornitzailea aukeratzeko edo ezartzeko.
 - **Ahots mezular. ezarpenak:** ahots-postako zerbitzura sartzeko zenbakia idazteko. Zenbaki hori zure zerbitzu-hornitzaileak emango dizu.
- **Kontuak:** gailua konfiguratzeko, IP deiak onar ditzan, eta kontuak konfiguratzeko, IP deien zerbitzuetarako.
- **Erabili Internet deiak:** IP dei-zerbitzuak dei guztietarako edo IP deietarako soilik erabili nahi dituzun definitzeko.

Biltegiratzea

Ikusi gailuari eta memoria-txartelari buruzko informazioa, edo formateatu memoria-txartel bat. Doikuntza-pantailan, sakatu **Memoria**



Memoria-txartel bat formateatzen baduzu, datu guztiak betiko ezabatuko dituzu.



Barne-memoriaren gaitasuna zehaztutakoa baino txikiagoa da, sistema eragileak eta lehenetsitako aplikazioek haren zati bat hartzen baitute. Eskuragarri dagoen gaitasuna aldatu egin liteke gailua eguneratu ondoren.

Bateria

Ikusi gailuak zenbat energia kontsumitzen duen.

Doikuntza-pantailan, sakatu **Bateria**.

- **Bateriaren ehunekoa bist..:** gailua konfiguratzeko, zenbat bateria geratzen zaion bistaratu dezan.

Aplikazio-administratzailea

Ikusi eta kudeatu gailuko aplikazioak.

Doikuntza-pantailan, sakatu **Aplikazio kudeatzailea**

PERTSONALA

Kokapena

Aldatu kokapen-informazioaren baimenen doikuntzak.

Doikuntza-pantailan, sakatu **Kokalekua**, eta, gero, arrastatu **Kokalekua** etengailua, aktibatzeko.

- **Modua:** aukeratu zure kokapen-datuak biltzeko metodo bat.
- **AZKEN KOKAPEN ESKAERAK:** uneko kokapenari buruzko informazioa zer aplikaziok eskatzen duten erakusten du, bai eta haiek zenbat bateria erabiltzen duten ere.
- **KOKAPEN ZERBITZUAK:** gailua erabiltzen ari den kokapen-zerbitzuak ikusteko.

Segurtasuna

Aldatu doikuntzak, gailua eta SIM edo USIM txartela babesteko.

Doikuntza-pantailan, sakatu **Segurtasuna**

- **Enkriptatu gailua:** gailuan gordetako datuak zifratzeko pasahitz bat definitzeko. Pasahitza sartu beharko duzu telefonoa pizten duzun bakoitzean.



Kargatu bateria doikuntza hori aktibatu aurretik; izan ere, baliteke ordubete baino gehiago behar izatea datuak zifratzeko.

- **Enkriptatu kanpo SD txartela:** gailua konfiguratzeko, memoria-txarteleko fitxategi guztiak zifratu ditzan.



Doikuntza hau aktibatuta dagoela balio lehenetsiak jartzen badizkiozu berriro gailuari, gailuak ezin izango ditu irakurri zifratutako fitxategiak. Desaktibatu doikuntza hori gailua leheneratu aurretik.

- **Urrutiko aginteak:** gailua konfiguratzeko, galtzen baduzu edo lapurtzen badizute Internet bidez urrutitik kontrolatzeko. Funtzio hau erabiltzeko, saioa hasi behar duzu zure Samsung accounten.
 - **KONTUAN ERREGISTRATZEA:** zure Samsung account gehitzeko edo bistartzeko.
 - **Kontua gehitu:** gailua konfiguratzeko, baimena eman dezan kokapen-datuak biltzeko edo, galdu eta lapurtuz gero, kokapena zehaztu ahal izan dadin WiFi bidez edo sare mugikor baten bidez.
- **SIM aldaketa alerta:** gailua galdu edo lapurtuz gero hura aurkitzen lagunduko dizun mugikor-bilatailearen funtzioa aktibatzeko zein desaktibatzeko.
- **Joan webgunera:** mugikorra bilatzeko webgunera sartzeko (Find my mobile, findmymobile.samsung.com). Buscar mi móvil webgunean, galdutako edo lapurtutako gailuaren arrastoari jarraitu diezaiokezu, eta hura kontrolatu.
- **Ezarri SIM txartelaren blokeo..:**
 - **Blokeatu SIM txartela:** PINa blokeatzeko funtzioa aktibatzeko edo desaktibatzeko, gailuak PINa eska dezan erabili aurretik.
 - **Aldatu SIMaren PINa:** aldatu SIM edo USIM txarteleko datuetara sartzeko erabiltzen duzun PINa.
- **Jarri pasahitza ikusgai:** gailua konfiguratu dezakezu, sartu ahala pasahitza bistaratu dezan.
- **Gailu administratzaileak:** gailuan instalatutako administratzaileak bistartzeko. Administratzaileei baimena ematen zaie politika berriak aplikatzeko.

- **Iturri ezezagunak:** gailua konfiguratzeko, iturri ezezagunetako aplikazioak instala ditzan.
- **Egiaztatu aplikazioak:** gailua konfiguratzeko, aplikazioak instalatu aurretik portaera kaltegarriak duten azter dezan.
- **Segurtasun eguneraketa:** gailua konfiguratzeko, segurtasun-eguneraketak automatikoki bila eta deskarga ditzan.
- **Biltegitratze mota:** ziurtagiri-fitxategietarako biltegitratze-mota bat konfiguratzeko.
- **Egiaztagiri fidagarriak:** ziurtagiriak eta kredentzialak erabiltzeko, hala, aplikazioak modu seguruan erabiltzen direla bermatzeko.
- **Instalatu gailuaren memoriari..:** USB gailuan gordetako ziurtagiri zifratuak instalatzeko.
- **Garbitu egiaztapenak:** gailuko kredentzialetako edukiak ezabatzeko eta pasahitza berrezartzeko.

Hizkuntza eta testua sartzea

Aldatu testua idazteko doikuntzak. Hautatu den hizkuntzaren arabera, baliteke aukera batzuk erabilgarri ez egotea.

Doikuntza-pantailan, sakatu **Hizkuntza eta sarrera**

Hizkuntza

Pantailako hizkuntza hautatzeko aukera ematen du (menu eta aplikazio guztietarako).

Lehenetsia

Testua idazteko teklatu-mota bat hautatzeko balio du.

Samsung teklatura

Samsung teklaturaren doikuntzak aldatzeko, sakatu .



Eskuragarri dauden aukerak aldatu egin litezke lurraldearen edo zerbitzu-hornitzailearen arabera.

- **English (UK):** teklaturarentzat diseinu lehenetsi bat hautatzeko.
- **Aukeratu sarrera hizkunt..:** testua idazteko nahi dituzun hizkuntzak aukeratzeko.
- **Testu iragarlea:** testu prediktiboaren modua aktibatuz, idazten duzunaren arabera hitzak iradoki ditzan gailuak. Hitzen iradokizunetarako doikuntzak ere pertsonaliza daitezke.

- **Ordezkapen automat.:** gailuak gaizki idatzitako edo osatu gabeko hitzak zuzentzeko, zuriune-barra edo puntuazio-marka erabilita.
- **Maiuskula jartze automat.:** gailua konfiguratzeko, puntuazio-zeinu baten atzetik (adibidez, puntu, galdera-ikurra edo harridura-ikurra) lehen karakterea maiuskulaz idatz dezan.
- **Espazio automatikoak:** gailua konfiguratzeko, automatikoki zuriune bat sar dezan hitzen artean.
- **Jarri puntuazioa automat.:** gailua konfiguratzeko, zuriune-barra bi aldiz sakatzean amaierako puntu bat txerta dezan.
- **TEKLATU ALDAKETA**
 - **Bat ere ez:** lerratze-funtzioa desaktibatzen.
 - **Sarrera etengabea:** gailua konfiguratzeko, testua sartu ahal izateko teklatuan mugituz.
 - **Kurtsorearen kontrola:** teklatu adimendunaren bidezko nabigazio-funtzioa aktibatzen, teklatua mugituz kurtsorea mugitu ahal izateko.
- **Soinua:** gailua konfiguratzeko, tekla bat sakatzean soinua egin dezan.
- **Karaktere aurrebista:** gailua konfiguratzeko, karaktere bakoitzaren irudi handi bat erakuts dezan zuk ukitu ahala.
- **Berrezarri ezarpenak:** Samsung teklatuaren doikuntzak berrezartzeko.

Googleren ahots bidezko idazketa

Ahots bidezko sarreraren doikuntzak aldatzeko, sakatu .

- **Aukeratu sarrera hizkunt...:** testua idazteko nahi dituzun hizkuntzak aukeratzeko.
- **Blokeatu hitz iraingarriak:** gailua konfiguratzeko, ahots bidezko sarreraren hitz iraingarriak ezagut ez ditzan.

Ahotsez bilatzea

- **Hizkuntzak:** ahotsa ezagutzeko funtziorako hizkuntza hautatzeko.
- **Hizketaren irteera:** gailua konfiguratzeko, ahots-erantzunak eman ditzan uneko ekintzaren berri emateko.
- **“OK Google” autematea:** ahotsaren ezagutza martxan jartzeko, bilaketa-aplikazioa erabiltzen ari zarela aktibazio-komando bat esaten duzunean.



Baliteke funtzio hori erabilgarri ez egotea, herrialdearen edo zerbitzu-hornitzailearen arabera.

- **Blokeatu hitz iraingarriak:** ahots bidezko bilaketaren emaitzetan hitz iraingarriak ezkutatzeko.
- **Bluetooth-entzungailua:** gailua konfiguratzeko, bluetooth bidezko entzungailu batetik ahots bidezko bilaketa egin dezan, beste entzungailu bat gailura konektatuta egonda ere.

Testutik hizketarako aukerak

- **TTS MOTOR LEHENETSIA:** ahots-sintesarako motor bat aukeratzeko. Ahotsa sintetizatzeko motoren doikuntzak aldatzeko, sakatu .
- **Hizketaren abiadura:** testutik ahotserako funtzioaren abiadura aukeratzeko.
- **Entzun adibide bat:** adibidearen testua ahoz erreproduzitzeko.
- **Lehen. hizkuntza egoera:** testutik ahotserako funtziorako hizkuntza lehenetsiaren egoera ikusteko.

Kurtsorearen abiadura

Kurtsorearen abiadura doitzeko, gailuari konektatutako sagurako edo ukipen-panelerako.

Segurtasun-kopiak egitea eta berrezartzea

Aldatu doikuntzak, doikuntzak eta datuak kudeatzeko.

Doikuntza-pantailan, sakatu **Babes kopia eta berrez..**

- **Egin nire datuen babesk.:** gailua konfiguratzeko, zure doikuntzen eta aplikazioetako datuen segurtasun-kopia egin dezan Googleren zerbitzari batean.
- **Babes kopia kontua:** segurtasun-kopien Googleko kontua konfiguratzeko edo editatzeko.
- **Berrezarpen automatikoa:** gailua konfiguratzeko, berriro instalatzen dituzunean zure aplikazioetako doikuntzak eta datuak berrezar daitezten.
- **Berrezarri fabrika datuak:** doikuntzak fabrikako balio lehenetsiekin berrezartzeko, eta datu guztiak ezabatzeko.

KONTUAK

Kontua gehitzea

Gehitu posta elektronikoko kontuak edo sare sozialetakoak.

Doikuntza-pantailan, sakatu **Kontua gehitu**

SISTEMA

Data eta ordua

Sartu doikuntza hauetara, eta aldatu, zure gailuan eguna eta ordua agertzeko modua kontrolatzeko.

Doikuntza-pantailan, sakatu **Data eta ordua**



Bateria guztiz deskargatuta edo gailutik kanpo badago, eguna eta ordua berrabiarazi egingo dira.

- **Data eta ordu automatikoa:** data eta ordua automatikoki eguneratzeko ordu-eremu batetik bestera joaten zarenean.
- **Ordu zona automatikoa:** gailua konfiguratzeko, ordu-eremuari buruzko informazioa automatikoki jaso dezan saretik ordu-eremu batetik bestera joaten zarenean.
- **Data ezarri:** uneko data eskuz ezartzeko.
- **Ordua ezarri:** uneko ordua eskuz zehazteko.
- **Aukeratu ordu eremua:** tokiko ordu-eremua zehazteko.
- **Erabili 24 orduko formatua:** ordua 24 orduko formatuan bistartzeko.
- **Aukeratu dataren formatua:** data-formatu bat aukeratzeko.

Irisgarritasuna

Funtzio hau erabil dezakezu, gailuaren irisgarritasuna hobetzeko aukera ematen duten doikuntzetara joateko. Informazio gehiago eskuratzeko, kontsultatu [Irisgarritasun-funtzioei buruz](#).

Doikuntza-pantailan, sakatu **Erabilgarritasuna**.

Inprimatzea

Konfiguratu instalatutako inprimagailuaren pluginen doikuntzak. Eskuragarri dauden inprimagailuak bila ditzakezu edo bat eskuz gehitu, fitxategiak WiFi zerbitzuaren edo hodei-zerbitzuaren bidez inprimatzeko.

Doikuntza-pantailan, sakatu **Inprimaketa**

Gailuari buruz

Gailuari buruzko informazioa eskuratzeko, gailuaren izena editatzeko edo gailuaren softwarea eguneratzeko balio du.

Doikuntza-pantailan, sakatu **Gailuari buruz**.

Irisgarritasuna

Irisgarritasun-funtzioei buruz

Irisgarritasun-menuko aukerak minusbaliotasun fisiko batzuk (adibidez, ikusmen- edo entzumen-ara-
zoak) dituztenentzako funtzio bereziak dira. Funtzioa hauek daude aukeran:

- TalkBack
- Letra-tamaina aldatzea
- Pantaila handitzea
- Jakinarazpenen gogorazpenak
- Soinu guztiak desaktibatzea
- Flasharen jakinarazpena
- Soinuaren balantzea doitzea
- Audio monofonikoaren modua
- Asistentzia-menuak
- Sakatzeko aukerak konfiguratzea
- Interakzio-kontrolako modua
- Deiei erantzuteko edo deiak bukatzeko metodoa aldatzea

Irisgarritasuneko menuak erabiltzeko, ireki Aplikazioak pantaila, eta sakatu **Ezarpenak** → **Erabilgarri-
tasuna**

Ahots bidezko erantzunak (TalkBack)

TalkBack aktibatzea edo desaktibatzea

TalkBack aktibatzen duzunean, gailuak pantailako testua edo hautatutako funtzioak ozen irakurriko ditu. Funtzio hau erabilgarria da pantaila ezin baduzu ondo ikusi.

1 Aplikazio-pantailan, sakatu **Ezarpenak** → **Erabilgarritasuna** → **TalkBack**.

2 Arrastatu **TalkBack** etengailua, aktibatzeko.

TalkBack desaktibatzeko, arrastatu **TalkBack** etengailua, eta ukitu bi aldiz, azkar-azkar, pantailako edozein atal.

3 Sakatu **Onartu**.

TalkBack desaktibatzeko, sakatu **Onartu**, eta ukitu pantailaren edozein atal bi aldiz, azkar-azkar.

TalkBack aktibatzen duzunean, gailuak ahots bidezko erantzunak emango dizkizu eta ozen irakurriko ditu hautatzen dituzun funtzioak. Gainera, pantaila itzalita dagoenean ere ahots bidezko erantzunak emango ditu, jakinarazpenak dituzunean eta beste hainbat kasutan.

TalkBack erabiltzen ari zarela **Keyboard echo** aktibatzean, gailuak ozen irakurriko ditu hautatutako elementuak. Lehenik, gailuak pantailako elementuak irakurriko ditu ozen, ukitzen dituzunean. Ondoren, gailuak gauzatu egingo du ekintza edo ireki egingo du aplikazioa pantailako edozein toki bi aldiz bizkor sakatuz gero. **Explore by touch** desaktibatuz gero, gailuak ezingo ditu hatzarekin ukitzea eskatzen duten ekintza batzuk egin.

Explore by touch aktibatzeko, ireki aplikazio-pantaila, sakatu **Ezarpenak** → **Erabilgarritasuna** → **TalkBack** → **Ezarpenak**, eta, gero, aukeratu **Explore by touch**



TalkBack erabiltzen duzunean, funtzio batzuk ez dira erabilgarri egongo.

Pantaila hatzekin kontrolatzea

Hatzaz ukituta kontrolatu ahal izango duzu pantaila TalkBack erabiltzean **Explore by touch** desaktibatuz gero, gailuak ezingo ditu hatzarekin ukitzea eskatzen duten ekintza batzuk egin.

Explore by touch aktibatzeko, ireki aplikazio-pantaila, sakatu **Ezarpenak** → **Erabilgarritasuna** → **TalkBack** → **Ezarpenak**, eta, gero, aukeratu **Explore by touch**

- Pantaila arakatzeko: jarri hatz bat pantailaren gainean, eta mugi ezazu, pantailan mugitzeko. Elementu bat luze sakatuz gero, gailuak ozen irakurriko du. Hatza kentzen duzunean, hatzaren azpian dagoen elementua hautatuta egongo da.
- Elementuak aukeratzeko: sakatu elementu bat, nabarmentzeko. Edo luze sakatu elementua pantaila arakatzen duzun bitartean, eta, ondoren, kendu hatza.
- Aukeratutako elementua irekitzeko: hautatutako elementua ozen irakurtzen ari denean, nahi duzun elementua entzuten duzunean, kendu hatza. Ondoren, sakatu pantailako edozein toki bi aldiz, azkar-azkar.
- Aurreko elementua aukeratzeko: mugitu azkar gora edo ezkerrera, hatz batekin.
- Hurrengo elementua aukeratzeko: mugitu azkar behera edo eskuinera, hatz batekin.
- Zerrendak mugitzeko: mugitu pantaila gora edo behera, bi hatz erabiliz.
- Aurreko orrialdera itzultzeko: eraman pantaila eskuinera, bi hatz erabiliz.
- Hurrengo orrialdera joateko: eraman pantaila ezkerrera, bi hatz erabiliz.
- Pantaila desblokeatzeko: mugitu pantaila edozein norabidetan, blokeo-pantailaren eremuan, bi hatzekin.
- Doikuntza-panela irekitzeko: arrastatu pantailaren goiko aldea behera, bi hatz erabiliz.

Manage gestures atalean, TalkBack aukerarako hatzen mugimenduak doitu ahal izango dituzu. Kontsultatu [Hatzen bidezko keinuen doikuntzak konfiguratzea](#), xehetasun gehiago behar izanez gero.

Hatzen bidezko keinuen doikuntzak konfiguratzeko

TalkBack erabiltzen duzunean, hatzekin mugimenduak egin ahal izango dituzu, ekintzak gauzatzeko. Esate baterako, aurreko pantailara itzuli ahal izango zara, eta pantaila nagusia ireki ahal izango duzu. Konfiguratu hatzen mugimenduak, erabili aurretik.

Mugimendu bertikalen doikuntzak konfiguratzeko

Bi aldiko mugimendu bertikalak erabili ahal izango dituzu, hatza gora eta behera mugituta, pantailaren beheko aldetik abiatuta, eta alderantziz.

Aplikazio-pantailan, sakatu **Ezarpenak** → **Erabilgarritasuna** → **Ikusmena** → **TalkBack** → **Ezarpenak** → **Manage gestures** → **Two part vertical gestures**. Ondoren, hautatu funtzio hauetako bat:

- **Pantailaren lehen eta azken elementuraino joatea:** hatza pantailan gora eta behera lerratuta, pantailaren goiko aldeko lehenengo elementua hautatuko da. Hatza pantailan behera eta ondoren gora lerratuta, azken elementua hautatuko da pantailaren beheko aldean.
- **Irakurketako xehetasun-mailetan mugitzea:** hatza pantailan gora eta behera arrastatuta, irakurgai-unitateak irakurtzeko ordena aldatuko duzu. Orria, paragrafoa, lerroa, hitza, karakterea edo lehenetsia irakurgai-unitatea jarriko da. Hatza pantailan behera eta gora lerratuta, irakurgai-unitateak irakurtzeko ordena aldatuko duzu.

Lasterbideetarako mugimenduen doikuntzak konfiguratzeko

Erabili funtzio hau mugimendu bidezko zortzi lasterbide konfiguratzeko. Besteak beste, mugimendu hau konfiguratu ditzakezu: hatza gora eta eskuinera lerratzea, askatu gabe. Lasterbideen mugimenduak alda ditzakezu edo funtzioak esleitu hutsik dauden lasterbideei.

Aplikazio-pantailan, sakatu **Ezarpenak** → **Erabilgarritasuna** → **Ikusmena** → **TalkBack** → **Ezarpenak** → **Manage gestures** → **Two part vertical gestures**. Hautatu mugimendu bat, eta, ondoren, esleitu funtzio bat.

Funtzioa hauek daude aukeran:

- **Itzultzeko botoia:** aurreko pantailara itzultzeko.
- **Mahaigainera joateko botoia:** pantaila nagusia irekitzeko.
- **Azkena erabilitako aplikazioen botoia:** azkena erabilitako aplikazioen zerrenda irekitzeko.

- **Jakinarazpenak irekitzea:** jakinarazpen-panela irekitzeko.
- **Testuinguru-menu orokorra irekitzea:** testuinguru-menu orokorra irekitzeko. Luze sakatu pantaila testuinguru-menu orokor zirkularra irekitzeko. Besteak beste, funtzio hauek erabili ahal izango dituzu: azkar nabigatzea, goitik hasita irakurtzea, azken esaldia idaztea eta hurrengo elementutik aurrera irakurtzea. Ondoren, arakatu menuak pantailan hatzarekin zirkuluak marraztuz. Nahi duzun menua aurkitzen duzunean, kendu hatza menutik, hura hautatzeko.

Sakatu **Pausar notificaciones** (pantailaren goiko ezkerreko aldean), ahots bidezko erantzunak gelditzeko.

Sakatu **TalkBacken ezarpenak**, pantailaren goiko eskuineko aldean, TalkBacken doikuntzetan sartzeko. Informazio gehiago eskuratzeko, kontsultatu [TalkBackeko doikuntzak konfiguratzeko](#).

- **Testuinguru-menu orokorra irekitzea:** tokiko testuinguru-menua irekitzeko. Pantailan testua irakurtzeko unitate bat aukeratu ahal izango duzu. Testua idazten duzun bitartean funtzio hau erabiltzen baduzu, testuinguru-menuetan sartu ahal izango duzu (adibidez, kurtsorea kontrolatzeko menuan). Luze sakatu pantaila testuinguru-menu zirkularra irekitzeko. Ondoren, arakatu menuak pantailan hatzarekin zirkuluak marraztuz. Nahi duzun menua aurkitzen duzunean, kendu hatza menutik, hura hautatzeko.
- **Goitik hasita irakurtzea:** elementuak ozen irakurtzeko balio du; dauden ordenan irakurtzen ditu, lehenengotik azkenekora arte.
- **Hurrengo elementutik aurrera irakurtzea:** elementuak ozen irakurtzeko balio du; hautatutako elementuaren hurrengoarekin hasten da, eta dauden ordenan irakurtzen ditu.

Irakurgai-unitateak aldatzea

TalkBack erabiltzen duzunean, pantailako testua entzun ahal izango duzu. Hatza gora, behera, ezkerre-ra edo eskuinera lerra dezakezu, nahi duzun testua hautatzeko. Lehenespenez, gailuak ozen irakurriko du hautatutako testua. Horrez gain, gailua konfiguratu dezakezu testua beste irakurgai-unitatetan irakur dezan (adibidez, lerroak edo paragrafoak).

Irakurgai-unitateak aldatzea, tokiko testuinguru-menuen bidez

- 1 Hautatu testu bat irakurtzeko.
- 2 Lerratu hatza gora, eta, ondoren, eskuinera, altxatu gabe, tokiko testuinguru-menua irekitzeko.

3 Luze sakatu pantaila, eta marraztu zirkulu bat hatzarekin menuak arakatzeko. Ondoren, kendu hatza **Change granularity** aukera entzuten duzunean.

4 Luze sakatu berriro pantaila, eta marraztu zirkulu bat hatzarekin menuak arakatzeko. Ondoren, kendu hatza, nahi duzun irakurgai-unitatea entzuten duzunean.

Tokiko testuinguru-menua irekitzeko lasterbidearen keinua aldatzeko, kontsultatu [Lasterbideetarako keinuen doikuntzak konfiguratzea](#).

Irakurgai-unitateak aldatzea bi aldiko mugimendu bertikalekin

Hatza pantailan gora eta behera lerratuta, irakurgai-unitateak irakurtzeko ordena aldatuko duzu. Orria, paragrafoa, lerroa, hitza, karakterea edo lehenetsia irakurgai-unitatea jarriko da. Hatza pantailan behera eta gora lerratuta, irakurgai-unitateak irakurtzeko ordena aldatuko duzu.

Aplikazio-pantailan, sakatu **Ezarpenak** → **Erabilgarritasuna** → **TalkBack** → **Ezarpenak** → **Manage gestures** → **Two part vertical gestures** → **Move to the first and last items on screen**.

Uneko irakurgai-unitate gisa hautatuta dagoen testuaren ondoko testua entzun ahal izango duzu. Hurrengo testu-zatia entzuteko, lerratu hatza behera edo eskuinera pantailan. Horrez gain, uneko irakurgai-unitate gisa hautatuta dagoen testuaren aurreko testua ere entzun ahal izango duzu. Aurreko testu-zatia entzuteko, lerratu hatza gora edo ezkerredera pantailan.

TalkBack gelditzea

Ireki testuinguru-menu orokorrak hatza altxatu gabe pantailan behera eta eskuinera lerratuta. Pausar notificaciones hautatutakoan (pantailaren goiko ezkerreko aldean), TalkBack gelditu egingo da.

TalkBack gelditu ondoren, pantaila piztuta edo beste modu batzuen bidez jarri ahal izango duzu berriz martxan. TalkBack berriz martxan jartzeko metodoa aldatzeko, aplikazio-pantailan, sakatu **Ezarpenak** → **Erabilgarritasuna** → **TalkBack** → **Ezarpenak** → **Resume from suspend**. Ondoren, hautatu aukera bat.

Tokiko testuinguru-menua irekitzeko lasterbidearen keinua aldatzeko, kontsultatu [Lasterbideetarako keinuen doikuntzak konfiguratzea](#).

Nabigazio azkarraren funtzioa erabiltzea

Nabigazio azkarraren funtzioarekin, pantailan zirkulu bat marraztuta sartu ahal izango duzu menuetan, elementu bat hautatzeko gora edo behera mugitu beharrik gabe.

Ireki testuinguru-menu orokorra, hatza altxatu gabe pantailan behera eta eskuinera lerratuta. Luze sakatu pantaila, eta marraztu zirkulu bat hatzarekin menuaren inguruan, menuak arakatzeko. Ondoren, kendu hatza **Nabegazio azkarra** aukera entzuten duzunean. Sakatu pantaila berriro, eta marraztu zirkulu bat hatzarekin menuaren inguruan, menuak arakatzeko. Ondoren, kendu hatza, nahi duzun menua entzuten duzunean.

Irudi-etiketak eranstea eta administratzea

Pantailako irudiei etiketak jartzeko aukera duzu. Gailuak etiketak ozen irakurriko ditu irudiak hautatzen dituzunean. Jarri etiketak etiketarik ez duten irudiei, tokiko testuinguru-menua erabilita.

Ireki tokiko testuinguru-menua hatza altxatu gabe pantailan gora eta eskuinera lerratuta. Luze sakatu pantaila, eta marraztu zirkulu bat hatzarekin menuaren inguruan, menuak arakatzeko. Etiketen menua entzuten duzunean, kendu hatza etiketak eransteko.

Etiketak ikusteko, ireki aplikazio-pantaila, eta sakatu **Ezarpenak** → **Erabilgarritasuna** → **TalkBack** → **Ezarpenak** → **Manage custom labels**.

TalkBackeko doikuntzak konfiguratzeko

Konfiguratu TalkBack doikuntzak komeni zaizunaren arabera.

Aplikazio-pantailan, sakatu **Ezarpenak** → **Erabilgarritasuna** → **TalkBack** → **Ezarpenak**. Edo ireki testuinguru-menu orokorra, hatza altxatu gabe pantailan behera eta eskuinera lerratuta. Ondoren, lerratu hatza pantailaren goiko eskuineko aldera, eta kendu **TalkBacken ezarpenak** aukera entzuten duzunean.

- **Speech volume:** ahots bidezko erantzunen bolumena doitzeko.

Ahots bidezko erantzunen bolumena desberdina izan daiteke, multimedia-baliabideen bolumenaren arabera. Multimedia-dukien bolumena doitzeko, sakatu bolumenaren botoia gora edo behera, ahots bidezko erantzunak entzuten dituzun bitartean. Edo, aplikazio-pantailan, sakatu **Ezarpenak** → **Soinua** → **Bolumena**, eta arrastatu edukiaren bolumena doitzeko barra eskuinera edo ezkerera.

- **Use pitch changes:** gailua konfiguratzeko, testua teklatuarekin idatzi ondoren baxu irakur dezan.
- **Keyboard echo:** teklatuarekin sartzen dituzun testu edo ikurrak ozen irakurtzeko moduan konfiguratzeko gailua. Horrez gain, funtzio hau zein teklatu-motari jarri nahi diozun hautatu ahal izango duzu.
- **Speak when screen is off:** gailua konfiguratzeko, pantaila itzalita dagoela ahots bidezko erantzunak eman ditzan.
- **Shake to start continuous re.:** gailua konfiguratzeko, mugikorra astintzen duzunean pantailako testua ozen irakur dezan. Astintze-abiadurak dituzu aukerak.
- **Speak caller ID:** gailua konfiguratzeko, dei bat jasotzen duzunean deitzen duen pertsonaren izena ozen irakur dezan.
- **Vibration feedback:** gailua konfiguratzeko, pantaila arakatzean telefonoak bibra dezan.
- **Sound feedback:** gailua konfiguratzeko, pantaila kontrolatzen duzunean (adibidez, mugitzen zarenean edo beste hainbat kasutan) soinu bat egin dezan.
- **Focus speech audio:** gailua konfiguratzeko, elementu bat ozen irakurtzean bolumena jaitsi dadin.
- **Sound volume:** soinuaren bolumena doitzeko, hura kontrolatzeko pantaila ukituz gero. Funtzio hau erabili ahal izango duzu baldin eta Sound hautatu baduzu.
- **Explore by touch:** gailua konfiguratzeko, hatzaren azpian dauden elementuak ozen irakur ditzan pantaila ukituz gero. Bilatutako elementua entzuten duzunean, ireki, hatza kenduz eta bi aldiz azkar-azkar ukituz pantailako edozein puntu. Nahi duzun orria mugitu ahal izango duzu, bi hatzekin pantailan ezkerredera edo eskuinera mugituta. Ukipen bidez arakatzeko funtzioarekin pantaila kontrolatzen ikasteko, ikus [Pantaila hatzekin kontrolatzea](#).
- **Automatically scroll lists:** gailua konfiguratzeko, automatikoki mugitu dadin pantailan ikusten ez den zerrendaren gainerako zatian.
- **Single-tap selection:** gailua konfiguratzeko, hautatutako elementua behin bakarrik ukituta irekitzeko.

- **Launch “Explore by touch” tu..:** ukipen bidez arakatzeko funtzioaren tutoretza ikusteko.
- **Manage gestures:** hatzarekin mugimenduak egitean gauzatuko diren ekintzak esleitzeko. Kontsultatu [Hatzen bidezko keinuen doikuntzak konfiguratzea](#), xehetasun gehiago behar izanez gero.
- **Manage custom labels:** gehitutako etiketak bistaratzeko.
- **Resume from suspend:** ahots bidezko erantzunak berriz martxan jartzeko metodo bat hautatzeko.
- **Developer settings:** aplikazioak garatzeko aukerak konfiguratzeko.

Pasahitzak ozen irakurtzea

Gailua konfiguratu dezakezu pasahitza ozen irakurri dezan TalkBack aktibatuta dagoela sartzen duzunean. Erabili funtzio hau pasahitz zuzena sartzen ari zarela ziurtatzeko.

Aplikazio-pantailan, sakatu **Ezarpenak** → **Erabilgarritasuna**, eta, gero, aukeratu **Esan pasahitzak**

Testua ahots bihurtzeko funtzioak konfiguratzea

TalkBack aktibatzen denean testua ahots bihurtzeko erabiltzen diren funtzioen doikuntzak alda ditzaitez (adibidez, hizkuntza, abiadura eta beste hainbat).

Aplikazio-pantailan, sakatu **Ezarpenak** → **Erabilgarritasuna** → **Testutik hizketarako aukerak**, eta, ondoren, erabili funtzio hauek:

- **Samsung testutik hizk. / Google Text-to-speech..:** testutik ahotserako funtziorako motor bat aukeratzeko.
- **Hizketaren abiadura** testutik ahotserako funtzioaren abiadura aukeratzeko.
- **Entzun adibide bat:** adibidearen testua ahoz erreproduzitzeko. Gailuak ezin baditu adibideak ozen irakurri, ukitu  (**Samsung testutik hizketara..** edo **Google Text-to-speech..:** aukeren alboan dago), eta, gero, ukitu **Instalatu ahots datuak**, testutik ahotserako funtziorako ahots-datuak deskargatzeko eta instalatzeko.
- **Lehen. hizkuntza egoera:** ahoz esateko testuaren funtziorako uneko hizkuntzaren egoera ikusteko.

Teklatua erabiliz testua sartzea

Teklatua bistaratzeko, sakatu testua idazteko eremua, eta, ondoren, sakatu bi aldiz, azkar-azkar, pantailaren edozein toki.

Teklatua sakatzean, gailuak ozen irakurriko ditu hatzaren azpian dauden karaktereak. Nahi duzun karakterea entzuten duzunean, kendu hatza pantailatik, hura hautatzeko. Karakterea idatzi egingo da, eta gailuak testua ozen irakurriko du.

Karaktere bereziak idaztea

Luze sakatu teklatuaren botoia. Botoi horrekin karaktere bereziak idazteko aukera baldin badago, leiho gainerakor bat bistaratuko da teklatuaren gainean, karaktereak bistaratzeko. Karaktere bat hautatzeko, lerratu hatza pantailan, nahi duzun karakterea entzun arte, eta, ondoren, kendu hatza pantailatik.

Idazteko hizkuntza aldatzea

Idazteko hizkuntzak gehitzeko, aplikazio-pantailan, sakatu **Ezarpenak** → **Hizkuntza eta sarrerak**. Ondoren, sakatu  (**Samsung teklatua** → **Aukeratu sarrera kizkunt..** aukeraren alboan), eta, ondoren, hautatu hizkuntzak.

Testua idazteko hizkuntza aldatzeko, sakatu , eta, ondoren, sakatu bi aldiz, azkar-azkar, pantailaren edozein puntu.

Testua editatzea

Erabili tokiko testuinguru-menua kurtsorea mugitzeko edo testua kopiatu eta itsasteko.

Ireki tokiko testuinguru-menua, hatza altxatu gabe pantailan gora eta eskuinera lerratuta. Luze sakatu pantaila, eta marraztu zirkulu bat hatzarekin menuaren inguruan, menua arakatzeko. Ondoren, kendu hatza **Change granularity** aukera entzuten duzunean. Sakatu berriz pantaila, eta marraztu zirkulu bat menuaren inguruan, menuak arakatzeko. Ondoren, kendu hatza, nahi duzun irakurgai-unitatea entzuten duzunean.



Testua editatzean, konfiguratu irakurgai-unitatea (hitza edo karakterea), komeni zaizunaren arabera. Hautatzeko moduan, gailuak testua hautatuko du ezarrita duzun irakurgai-unitatearen arabera.

Lerratu hatza gora, behera, ezkerrera edo eskuinera, testua entzuteko. Editatu nahi duzun testua entzuten duzunean, ekintza hauek egin ditzakezu:

- Testua ezabatzea: sakatu ezabatzeko botoia, teklatuan.
- Testua hautatzea, hautatzeko modua erabiliz: aktibatu testua aukeratzeko eta entzuteko hautatze-modua. Hautatzeko modua aktibatzeke, ireki tokiko testuinguru-menua, eta hautatu **Kurtsorearen kontrola** → **Hasi hautatzeko modua** . Joan ezkerrera edo eskuinera, hautatutako testuaren aurretik edo ondoren dagoen testua entzuteko. Hautatzeko modua desaktibatzeke, ireki tokiko testuinguru-menua, eta hautatu **Kurtsorearen kontrola** → **Amaitu hautatzeko modua** el modo de selección.
- Testu osoa aukeratzea: ireki tokiko testuinguru-menua, eta aukeratu **Kurtsorearen kontrola** → **Aukeratu guztia**. Dokumentuko testu guztia hautatuko da.
- Testua kopiazea edo ebakitzea: tokiko testuinguru-menuarekin testua aukeratzeko. Ondoren, ireki tokiko testuinguru-menua, eta hautatu **Kurtsorearen kontrola**. Hautatu **Kopiatu** hautatutako testua kopiazeke, edo hautatu **Ebaki** hautatutako testua ebakitzeke. Hautatutako testua arbelean gordetzen da automatikoki.
- Testua itsastea: jarri kurtsorea testua itsatsi nahi duzun tokian, ireki tokiko testuinguru-menua, eta, ondoren, hautatu **Kurtsorearen kontrola** → **Itsatsi**.

Testua ahots bidez sartzea

Testua ahots bidez sar dezakezu. Teklatua bistaratzeko, sakatu testua idazteko eremua, eta, ondoren, sakatu bi aldiz, azkar-azkar, pantailaren edozein toki.

 tekla luze sakatuta, gailuak leiho gainerakor bat bistaritzen du, teklatuko aukerekin. Lerratu hatza pantailan, altxatu gabe.  hautatzean, askatu hatza. Ondoren, esan testu-eremuan idatzi nahi dituzun hitzak. Esandako hitzak testu gisa agertuko dira pantailan, eta gailuak ozen irakurriko ditu.

Testu gehiago idazteko, hautatu mikrofonoaren botoia eta esan hitzak.

Idazteko hizkuntza aldatzea

Ahots bidez testua idazten ari zaren bitartean, hautatu **Español (España)**, eta hautatu hizkuntza bat idazteko hizkuntza aldatzeko.

Zerrendara beste hizkuntza bat gehitzeko, hautatu **Español (España)** → **Aukeratu sarrera hizkuntzak**, kendu **Automatikoa** aukera, eta, ondoren, hautatu nahi dituzun hizkuntzak.

Letra-tamaina aldatzea

Erabili funtzio hau letra-tamaina aldatzeko. Gailuak hainbat letra-tipo tamaina eskaintzen ditu, ikusmen-zailtasunak dizutenek gailua modurik erosoenean erabili ahal izateko. Litekeena da Erraldoia letra-tamaina eskuragarri ez egotea aplikazio batzuetan.

Aplikazio-pantailan, sakatu **Ezarpenak** → **Erabilgarritasuna** → **Letraren neurria**.

Pantaila handitzea

Erabili funtzio hau pantaila handitzeko eta area jakin batean zooma egitea.

Aplikazio-pantailan, sakatu **Ezarpenak** → **Erabilgarritasuna** → **Lupa keinuak**, eta, gero, arrastatu **Lupa keinuak** etengailua, aktibatzeko.

- Zooma handitzea eta txikitzea: ukitu pantaila hiru aldiz, azkar-azkar, eremu jakin batean zooma egiteko. Sakatu berriro pantaila hiru aldiz azkar-azkar, ikuspegi arruntera itzultzeko.
- Pantaila arakatzea, desplazamendu bidez: erabili hi hatz pantaila handituan mugitzeko.
- Zoomaren tartea doitzea: sakatu pantaila handitua bi hatzekin. Gero, bereizi edo elkartu hatzak, tartea doitzeko.



- Pantailako teklatuak ezin dira handitu.
- Funtzio hori aktibatzean, baliteke aplikazio jakin batzuen errendimenduari eragitea, hala nola **Telefonoa** eta **Calculadora** aplikazioei.

Flasharen jakinarazpena konfiguratzeko

Konfiguratu flasha, keinu egin dezan sarrerako deiak, mezu berriak edo jakinarazpenak daudenean.

Aplikazio-pantailan, sakatu **Ezarpenak** → **Erabilgarritasuna** eta, gero, aukeratu **Flash jakinarazpena**

Soinu guztiak desaktibatzea

Konfiguratu gailua, soinu guztiak desaktibatzeko, hala nola multimedia-soinuak, deietako solaskidearen ahotsa barne.

Aplikazio-pantailan, sakatu **Ezarpenak** → **Erabilgarritasuna**, eta, gero, hautatu **Itzali soinu guztiak**

Soinuaren balantzea doitzea

Konfiguratu gailua, entzungailu bat erabiltzean soinu-balantzea doitzeko. Soinu-balantzea doitzeko, konektatu entzungailu bat gailura. Aplikazio-pantailan, sakatu **Ezarpenak** → **Erabilgarritasuna** → **Soinu oreka**. Arrastatu doikuntza-barra ezkerrera edo eskuinera, doitu soinu-balantzea, eta, gero, sakatu **Ezarri**

Audio monoa

Konfiguratu gailua, entzungailu bat konektatzen duzunean soinua estereotik monofonikora alda dezan. Soinu monofonikoak seinale batean konbinatzen du soinu estereo, eta entzungailu guztietatik erreproduzitzen du. Erabili aukera hau entzumen-arazoak badituzu edo entzungailu bakarra erabiltzea nahiago baduzu.

Aplikazio-pantailan, sakatu **Ezarpenak** → **Erabilgarritasuna**, eta, gero, aukeratu **Mono audioa**.

Sakatzeko aukerak konfiguratzeko

Pantaila luze sakatzuz gero izango den ezagutza-denbora zehazteko balio du.

Aplikazio-pantailan, ukitu **Ezarpenak** → **Erabilgarritasuna** → **Ukitu eta eutsi atzerapena**, eta hautatu aukera bat.

Interakzio-kontrola

Aktibatu interakzio-kontrolaren modua, aplikazioak erabiltzen dituzun bitartean egiten dituzun sarre-
rekiko gailuaren erreakzioa mugatzeko. Erabili modu hau, beste pertsona batzuek zure datu edo multi-
media-edukietarako sarbide eta kontrol mugatuak izatea nahi baduzu.

- 1 Aplikazio-pantailan, sakatu **Ezarpenak** → **Accesibilidad** → **Elkarreragin kontrola**
- 2 Arrastatu **Elkarreragin kontrola** etengailua, aktibatzeke.
- 3 Luze sakatu hasierako botoia eta bolumen-botoia beherantz aldi berean aplikazio bat erabiltzen duzun bitartean.

4 Doitu markoaren tamaina, edo marraztu marra bat mugatu nahi duzun eremu baten inguruan.

5 Sakatu **Amaituta**

Gailuak eremu mugatua bistaratuko du. Pantaila ukitzen baduzu edo botoiak sakatzen badituzu, hala nola hasierako botoia, ez dute eremu horretan funtzionatuko.

Interakzioa kontrolatzeko modua desaktibatzeko, luze sakatu hasierako botoia eta bolumen-botoia beherantz aldi berean.

Deiak erantzutea edo bukatzea

Deiei erantzuteko edo deiak bukatzeko metodoa aldatzeko balio du.

Aplikazio-pantailan, sakatu **Ezarpenak** → **Erabilgarritasuna** → **Deiak entzutea/amaitzea**

Erabili aukera hauek:

- **Tekla nagusiak deiak era..:** gailua konfiguratzeko, hasierako botoia sakatuz gero deiei erantzun ahal izateko.
- **Energia te. Deiak amaitu:** gailua konfiguratzeko, pizteko botoia sakatuz gero deiak amaitzeko.

Beste funtzio baliagarri batzuk erabiltzea

- **Ahots bidez bilatzea:** erabili ahots-komandoak web-orrietan edukiak bilatzeko. Erabili funtzio hau, mugimenduan zaudenean edo eta testua idazteko eskurik erabili ezin duzunean. Kontsultatu [Ahots bidezko bilaketa](#), xehetasun gehiago lortzeko.
- **Jakinazpen-panela erabiltzea:** arrastatu egoera-barra beherantz, jakinarazpen-panela irekitzeko. Dei galduak eta mezu berriak ikus ditzakezu, pantailaren distira doitu eta gauza gehiago. Ikusi ["Jakinazpen-panela"](#), informazio gehiago izateko.
- **Kontaktueterako lasterbideak erabiltzea:** gehitu kontaktueterako lasterbideak pantaila nagusian, deiak modu egokiagoan egiteko edo mezuak erosoago bidaltzeko. Informazio gehiago eskuratzeko, kontsultatu ["Kontaktueterako lasterbideak gehitzea pantailan nagusian"](#).
- **Ahots-grabagailua erabiltzea:** ahots-oharrak grabatzeko edo erreproduzitzeko. Informazio gehiago eskuratzeko, kontsultatu ["Grabagailua"](#).

Arazoak konpontzea

Samsungen Laguntza Teknikoko Zerbitzuarekin harremanetan jarri aurretik, egin proba hauekin: Baliteke egoera batzuk zure gailuan aplikatzerik ez izatea.

Gailua pizten duzunean edo erabiltzen ari zarenean, kode hauetako bat sartzeko eskatzen dizu:

- Pasahitza: gailua blokeatzeko funtzioa aktibatuta badago, gailuari ezarri zenion pasahitza idatzi behar duzu.
- PINa: gailua lehen aldiz erabiltzean edo PIN kodearen eskaera aktibatuta dagoenean, SIM edo USIM txartelarekin batera emandako PIN kodea sartu behar duzu. Funtzio hori desaktibatzeko, erabili Blokeatu SIM txartela menua.
- PUKa: SIM edo USIM txartela blokeatuta dago; normalean, PINa behin baino gehiagotan gaizki idazteagatik gertatzen da. Idatzi zerbitzu-hornitzaileak emandako PUK kodea.
- PIN2: PIN 2 kodea eskatzen duen menu batera sartzen bazara, SIM edo USIM txartelarekin emandako PIN 2 kodea sartu behar duzu. Informazio gehiago lortzeko, jarri harremanetan zure zerbitzu-hornitzailearekin.

Zure gailuan sare- edo zerbitzu-errorea ageri da

- Seinale edo harrera ahula dagoen eremuetan, harrera gal daiteke. Joan beste leku batera, eta saiatu berriro. Mugitu bitartean, baliteke errore-mezuak behin baino gehiagotan bistaratzea.
- Aukera batzuetara ezin da sartu harpidetu gabe. Informazio gehiago lortzeko, jarri harremanetan zure zerbitzu-hornitzailearekin.

Zure gailua ez da pizten

- Bateria ez badago guztiz deskargatuta, gailua ez da piztuko. Kargatu bateria erabat gailua piztu aurretik.
- Baliteke bateria ez egotea ondo sartuta. Sartu berriro bateria.
- Garbitu bateria eta gailua konektatzen dituzten urre-koloreko kontaktuak, eta sartu berriz bateria.

Ukipen-pantailak geldo edo desegoki erantzuten du

- Ukipen-pantailan babes-estalki bat edo aukerako osagarriak jartzen badituzu, baliteke ondo ez funtzionatzea.
- Eskularruekin edo esku zikinekin ukipen-pantaila sakatuz gero edo pantaila objektu puntadunekin edo hatz-mamiekin ukituz gero, baliteke ondo ez funtzionatzea.
- Litekeena da ukipen-pantailak ongi ez funtzionatzea ingurune hezeetan edo bustitzen denean.
- Berrabiarazi gailua, software-erroreak ezabatzeko.
- Egiaztatu gailuaren softwarea bertsio berrienekin eguneratua dagoela.
- Ukipen-pantaila marratua edo kaltetua badago, jo ezazu Samsungen Laguntza Teknikoko Zerbitzura.

Gailuak ez du erantzuten edo errore larriak ditu

Gailuak ez badu erantzuten edo guztiz gelditu geratzen bada, baliteke aplikazio guztiak itxi eta gailua berrezarri edota bateria berriro sartu eta gailua piztu behar izatea, gailuak berriz funtziona dezan. Gailua izoztu egiten bada edo ez badu erantzuten, sakatu pizteko tekla eta bolumen-tekla beherantz batera gutxienez 7 segundoz, berrabiarazteko.

Arazoa ez bada konpontzen, berrezarri fabrikatik ekarritako doikuntzak. Aplikazio-pantailan, sakatu **Ezarpenak** → **Babes kopia eta berrez..** → **Berrezarri fabrika datuak** → **Berrezarri gailua** → **Guztiak ezabatu**. Fabrikako datuak berrezarri aurretik, gogoan izan gailuan gordetako datu garrantzitsu guztien segurtasun-kopia egin behar dela.

Arazoa ez bada konpondu, jarri harremanetan Samsungen Laguntza Teknikoko Zerbitzuarekin (LTZ).

Ezin da deirik egin

- Ziurtatu sare mugikor egokian sartzen ari zarela.
- Ziurtatu markatu nahi duzun telefono-zenbaki hori ez duzula jarri deiak murrizteko aukeran.
- Ziurtatu telefono-zenbaki hori ez duzula jarri deiak murrizteko aukeran.

Solaskideak ezin dizu entzuten deia egitean

- Ziurtatu ez zarela ari mugikorraren mikrofonoa estaltzen.
- Ziurtatu mikrofonoa zure ahotik hurbil dagoela.
- Entzungailuak erabiltzen badituzu, ziurtatu behar bezala konektatuta daudela.

Deiak egitean oihartzuna entzuten da

Doitu bolumena, bolumen-tekla sakatuz, edo mugitu lekuz.

Sare mugikorrak edo Internet sarri deskonektatzen dira, edo soinua kalitate txarrekoa da

- Egiaztatu ez zarela ari gailuaren barneko antena blokeatzen.
- Seinale edo harrera ahula dagoen eremuetan, harrera gal daiteke. Baliteke konektatzeko arazoak izatea zerbitzu-hornitzaileak arazoaren bat duelako. Joan beste leku batera, eta saiatu berriro.
- Mugitzen ari zarela gailua erabiliz gero, baliteke sare mugikorreko zerbitzuak desgaitzea, zerbitzu-hornitzailearen sareko arazoaren ondorioz.

Bateriaren ikonoa hutsik dago

Materia-maila baxua du. Kargatu berriro bateria, edo jarri beste bat.

Bateria ez da behar bezala kargatzen (Samsungek onartutako baterietarako)

- Ziurtatu kargagailua ondo konektatuta dagoela.
- Bateriaren terminalak zikinak badaude, baliteke bateria ondo ez kargatzea edota gailua itzaltzea. Garbitu urre-koloreko kontaktuak, eta sartu berriro bateria.
- Gailu batzuen bateriak ezin dira erabiltzaileak aldatzeko modukoak. Bateria aldatzeko, zoaz Samsungen Laguntza Teknikoko Zerbitzura.

Gailua erosi nuenean baino azkarrago deskargatzen da bateria

- Tenperatura altuegietan edo baxuegietan erabiliz gero, kargatzearen bizitza erabilgarria murriztu egin liteke.
- Bateria-kontsumoa handitu egiten da mezularitza-funtzioak eta zenbait aplikazio erabiliz gero (adibidez, jokoak edo Internet).
- Bateria kontsumitu egiten da, eta ohiko kargatzea laburragoa bihurtzen da denborarekin.

Gailua blokeatu egiten da

Gailua berotu egin daiteke aplikazioak denbora luzez erabiltzen badira edo energia gehiago behar duten aplikazioak erabiltzen badira. Hori normala da, eta ez du eraginik telefonoaren bizitza erabilgarrian edo errendimenduan.

Errore-mezuak agertzen dira kamera abiaraztean

Gailuak nahikoa memoria eta bateria izan behar du kameraren aplikazioa erabili ahal izateko. Kamera abiaraztean errore-mezuak agertzen badira, saiatu hau egiten:

Kargatu bateria edo jarri haren ordez guztiz kargatuta dagoen beste bat.

- Eraman datuak ordenagailu batera edo ezabatu gailutik, memorian toki gehiago egiteko.
- Berrabiarazi gailua. Iradokizun hauei kasu eginda ere kameraren aplikazioarekin oraindik ere arazoak badituzu, jarri harremanetan Samsungen Laguntza Teknikoko Zerbitzuarekin.

Argazkien kalitatea ez da aurrebistarena bezain ona

- Argazkien kalitatea aldatu egin liteke, ingurunearen eta argazkilaritza-tekniken arabera.
- Leku ilunetan, gauzez edo leku itxietan argazkiak ateraz gero, baliteke irudiak zarata izatea edo irudiak fokutik kanpo egotea.

Errore-mezuak bistaratzen dira multimedia-fitxategiak irekitzean

Gailuan multimedia-fitxategiak irekitzean errore-mezuak agertzen badira edo halako fitxategiak ez badira erreproduzitzen gailuan, saiatu hau egiten:

- Eraman datuak ordenagailu batera edo ezabatu gailutik, memorian toki gehiago egiteko.
- Egiaztatu musika-fitxategia ez duela babesten eskubide digitalen kudeaketa-sistema batek (DRM). DRMz babestua badago, egiaztatu fitxategia erreproduzitzeko beharrezkoa den lizentzia edo gakoak duzula.
- Egiaztatu gailuak fitxategi-formatuak onartzen dituela. Fitxategi-formatu bat ez bada bateragarria, hala nola DivX edo AC3, instalatu haiek onartzeko aplikazio bat. Gailuak zer fitxategi-formatu onartzen dituen jakiteko, kontsultatu www.samsung.com.

- Gailuarekin ateratako argazkiak eta bideoak onartzen ditu gailuak. Baliteke beste gailu batzuekin egindako argazkiek eta bideoek ondo ez funtzionatzea.
- Zure sare-hornitzaileak edo zerbitzu osagarrien hornitzaileek baimendutako multimedia-fitxategiak onartzen ditu gailuak. Baliteke Internetetik hartutako eduki batzuek (melodiak, bideoak edo ta pantaila-atzealdeak) ondo ez funtzionatzea.

Ezin da aurkitu bluetootha darabilen beste gailurik

- Ziurtatu beste gailuan haririk gabeko bluetooth funtzioa aktibatuta dagoela.
- Ziurtatu haririk gabeko bluetooth funtzioa aktibatuta dagoela konektatu nahi duzun gailuan.
- Egiaztatu gailua eta beste bluetooth gailua bluetootharen gehieneko irismen-tartearen barruan daudela (10 metro).

Ohar horiei jarraitu ondoren arazoak bere horretan badirau, jarri harremanetan Samsungen Laguntza Teknikoko Zerbitzuarekin.

Ez da konexiorik ezartzen gailua ordenagailu bati konektatzean

- Egiaztatu erabiltzen ari zaren USB kablea gailuarekin bateragarria dela.
- Egiaztatu ordenagailuak behar duen kontrolagailua instalatuta eta eguneratuta dagoela.
- Windows XP erabiltzen baduzu, egiaztatu ordenagailuak Windows XP Service Pack 3 edo berriago bat instalatuta daukala.
- Egiaztatu ordenagailuak Samsung Kies edo Windows Media Player 10 edo berriago bat instalatuta daukala.

Gailuak ezin du aurkitu uneko kokapena

GPS seinaleak ez dira iristen leku batzuetara; adibidez, leku itxietara. Halakoetan, konfiguratu gailua WiFi-a edo sare mugikor bat erabil dezan zure uneko kokapena bilatzeko.

Gailuan biltegitratutako datuak galdu egin dira

Egin beti gailuan gordetako datu garrantzitsu guztien segurtasun-kopiak. Bestela, ezingo dituzu berrezarri kaltetutako edo galdutako datuak. Samsungek ez du bere gain hartzen gailuan gordetako datuak galtzeagatiko erantzukizunik.

Hutsune txiki bat dago gailuaren zorroaren kanpoaldearen inguruan

- Hutsune hori fabrikazioko nahitaezko ezaugarri bat da, eta baliteke zati batzuk mugitzea edo bi-bratzea eragitea.
- Denborarekin, aldean kontaktuaren ondorioz, baliteke hutsune hori apur bat handitzea.

Adostasun-deklarazioaren laburpena

SAMSUNGek adierazten du, bere ardurapean, tresna honek Europako Parlamentuaren eta Kontseilua-
ren 1999ko martxoaren 9ko 99/05/EE Direktiban finkatutakoa betetzen duela; Direktiba hori 2000ko
azaroaren 20ko 1890/2000 Errege Dekretuaren bidez egokitu zen espainiar estatuko legeriara.

Copyrighta

Copyrighta © 2014 Samsung Electronics

Eskuliburu hau egile-eskubideen nazioarteko legeek babesten dute.

Debekatuta dago eskuliburu honen zatiak erreproduzitzea, banatzea, itzultzea edo bidaltzea bitarteko
elektroniko edo mekanikoak erabiliz (fotokopiak, grabaketak edo informazioa biltegitratzeko eta berres-
kuratzeko edozein sistema), Samsung Electronicsek alde aurretik idatzizko baimena ematen ez badu.

Marka komertzialak

- SAMSUNG eta SAMSUNGen logotipoa Samsung Electronicsen marka erregistratuak dira.
- Bluetooth SIG, Inc.-en marka komertzial erregistratua da Bluetooth®, mundu osoan.
- WiFi Allianceren marka komertzial erregistratuak dira Wi-Fi®, Wi-Fi Protected Setup™, Wi-Fi Direct™, Wi-Fi CERTIFIED™, eta WiFi logotipoa.
- Gainerako marka komertzialak eta egile-eskubideak beren jabeenak dira.